

2022년 주요업무 계획

-사람이 중심이 되는 복지도시 김해구현-

☐☐ 목 차 ☐☐

제1장. 경영현황

1. 기본현황 -----	7
2. 2021년 전략목표 및 추진성과 -----	13
3. 업무 관련 통계 현황 -----	25

제2장. 전략체계도에 따른 주요업무추진계획 현황 ----- 43

제3장. 부서별 주요업무추진계획

1. 경영지원팀 -----	51
2. 정책감사팀 -----	65
3. 노인종합복지관 -----	79
4. 동부노인종합복지관 -----	93
5. 서부노인종합복지관 -----	109
6. 김해시니어클럽 -----	121
7. 구산사회복지관 -----	133
8. 여성센터 -----	147
9. 장애인종합복지관 -----	171
10. 서부장래인종합복지관 -----	181
11. 청소년수련관 -----	205
12. 추모의공원 -----	221

제1장

경영현황

1. 기본현황
2. 2021년 전략목표 및 추진성과
 - 전략목표
 - 주요성과
3. 업무 관련 통계현황

기 본 현 황

□ 연혁

- 2013. 12월: 설립 및 운영에 관한 조례 공포
- 2014. 1월: 『재단법인 김해시 복지재단』 설립 발기인 대회
- 2014. 2월: 재단 설립 허가 및 등기
- 2014. 4월: 재단 출범식 및 5개 시설 위·수탁계약 체결
 - 출 범 일: 2014. 4. 29. - 자 본 금: 5억
 - 조직구성: 이사장, 사무국장, 6팀
 - 시설운영: 노인종합복지관, 여성센터, 장애인종합복지관, 청소년수련관, 추모의공원(5개 시설)
- 2014. 10월: 동부노인종합복지관 위·수탁계약 체결 및 운영
- 2015. 10월: 기획재정부'지정기부금단체'지정
- 2015. 12월: 자본금 1억 증액(총 6억)
- 2016. 3월: 자본금 1억 증액(총 7억)
- 2016. 10월: 구산사회복지관 위·수탁계약 체결 및 운영
- 2017. 12월: 자본금 1억 증액(총 8억)
- 2018. 1월: 서부노인종합복지관 위·수탁계약 체결 및 운영
- 2019. 4월: 구산사회복지관 신축(LH공사) 이전
- 2019. 12월: 김해시니어클럽 위·수탁계약 체결 및 운영
- 2020. 5월: 김해시복지재단 대표이사 체제 전환
- 2020. 7월: 김해시복지재단 초대 대표이사 취임
- 2020. 12월: 중장기 발전전략 및 성과관리체계 고도화(KPI) 수립
- 2021. 6월: 서부장래인종합복지관 위·수탁 계약 체결 및 운영
- 2022. 1월: 김해시립요양원 위·수탁 계약 체결

□ 직제 및 정·현원

○ 직 제

(2022. 2월 현재)

2팀 10개소

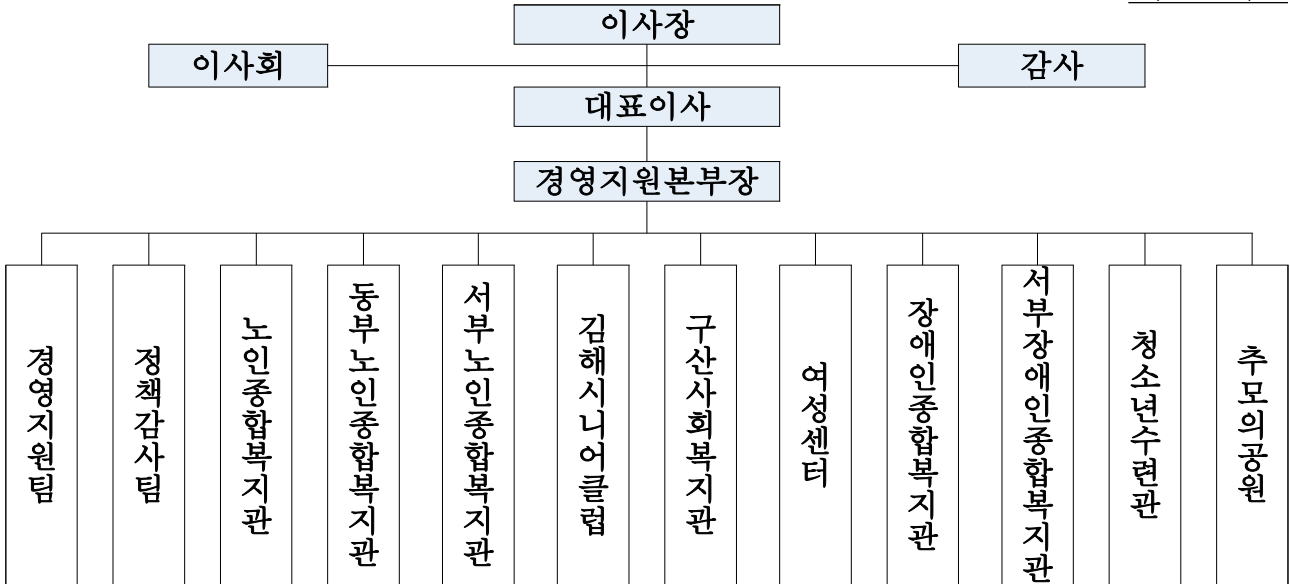

○ 정·현원

(단위: 명 / 기준일자: 2022. 2. 기준)

구 분	합 계	선임직	일 반 직								계약직				공무직	업무직
			소계	3급	4급	5급	6급	7급	8급	소계	나급	다급	라급			
계	212/195	2/0	144/133	1/0	9/6	24/24	32/31	43/38	35/34	1/4		0/3	1/1	19/19	46/39	
대 표 이 사	1/0	1/0														
경 영 본 부 장	1/0	1/0														
경 영 지 원 실	11/12		10/12	1/0	0/1	1/1	4/5	4/3	0/2					1/0		
정 책 기 획 팀	6/6		6/6		1/0	1/1	2/3	1/1	1/1							
노 인 중 합 복 지 관	28/23		16/14		1/1	2/1	2/3	7/6	4/3	1/1			1/1	5/4	6/4	
동 부 노 인 중 합 복 지 관	23/24		13/11		1/0	1/2	3/1	4/5	4/3	0/1		0/1		3/3	7/9	
서 부 노 인 중 합 복 지 관	23/19		16/14		1/1	4/3	3/1	4/7	4/3					1/1	6/4	
시 니 어 클 럽	11/10		11/10		0/1	2/0	1/2	3/1	5/6							
구 산 사 회 복 지 관	11/12		9/9			1/3	2/3	4/2	2/1					0/1	2/2	
여 성 센 터	20/18		6/5		1/0	1/2	1/0	1/2	2/1	0/1		0/1			14/12	
장 애 인 중 합 복 지 관	22/23		20/22		1/1	1/3	8/6	5/6	5/6						2/1	
서 부 장 애 인 중 합 복 지 관	20/17		19/17		1/0	2/4	3/3	7/3	6/7						1/0	
청 소 년 수 련 관	20/15		11/8		1/0	4/2	2/3	3/2	1/1			0/1		3/2	6/4	
추 모 의 공 원	15/16		7/5		1/1	4/2	1/2		1/0					6/8	2/3	

□ 예산규모: 32,257백만원

계	인건비		노인일자리 사업비	경비	성과급	예비비	반환금
	출연금	국도비					
32,257 (100%)	7,170 (22.2%)	2,027 (6.3%)	13,730 (42.6%)	8,048 (24.9%)	705 (2.2%)	554 (1.7%)	23 (0.1%)

※ 2022년 자체수입: 4,265백만원

□ 이사회 현황

연번	직책	소속	직위	성명	임기만료일	비고
1	이사장	김해시	시장	허성곤	-	당연직
2	대표이사 직무대리	김해시 시민복지국	국장	임주택	-	당연직
3	이사	인제대학교 사회복지학과	교수	김희년	2023. 2. 27.	선임직
4	"	가야대학교 사회복지학과	교수	손지아	2023. 2. 27.	"
5	"	김해시여성단체협의회	고문	배명자	2023. 2. 27.	"
6	"	부산진구노인장애인복지관	관장	이경선	2023. 2. 27.	"
7	"	보현행원 노인요양원	원장	최분이	2023. 2. 27.	"
8	"	김해시자원봉사단체협의회	고문	이원달	2023. 2. 27.	"
9	"	김해시여성기업인협의회	고문	김미경	2023. 2. 27.	"
10	감사	법무법인 김해앤세계	변호사	허정룡	2023. 2. 27.	선임직
11	"	김해시 시민복지과	과장	박진용	-	당연직

□ 부서별 주요업무

부 서 별	주 요 업 무
경 영 지 원 팀	<ul style="list-style-type: none"> ○ 문서 및 직인관리 사항 ○ 임·직원 임용 및 인사관리 사항 ○ 이사회 운영, 단규개정에 관한 사항 ○ 예산편성, 배정 및 조정, 복지재단 재산에 관한 사항 ○ 경영평가 및 혁신전략 업무에 관한 사항
정 책 감 사 팀	<ul style="list-style-type: none"> ○ 사회복지조사·연구 및 프로그램개발 보급 ○ 사회복지 자원개발 및 연계협력에 관한 사업 ○ 사회복지기금의 조성관리 및 배분사업 ○ 장단기 사업의 종합적인 계획수립 및 조정 통제에 관한 업무 ○ 감사 및 복무, 부패방지 및 청렴에 관한 업무
노 인 종 합 복 지 관	<ul style="list-style-type: none"> ○ 대면·비대면 병행 노년사회화교육관련 사업 ○ 노인일자리 지원관련 노인사회활동지원 사업 ○ 주촌, 한림면 24개 경로당지원관련 경로당활성화사업 ○ 결식노인 식사배달지원 사업 ○ 노인주간보호서비스지원 사업
동부노인종합복지관	<ul style="list-style-type: none"> ○ 어르신 중심의 맞춤형 노년사회화교육프로그램 ○ 노인인권 및 인식개선을 위한 노인권익증진사업 ○ 농촌지역 어르신을 위한 경로당활성화사업 ○ 노후경제적 안정을 위한 노인사회활동지원사업 ○ 심신기능 향상 및 안정된 노후생활을 위한 주간보호센터 운영
서부노인종합복지관	<ul style="list-style-type: none"> ○ 사례관리 및 지역사회돌봄사업(원스톱, 어르신센터) ○ 건강생활지원사업(의료상담, 물리치료실) ○ 노년사회화 교육사업(대면, 비대면) ○ 지역복지연계사업(경로당활성화사업, 행사 등) ○ 노인주간보호센터 운영
김해시니어클럽· 김해노인일자리 창출 지원 센터	<ul style="list-style-type: none"> ○ 노인일자리 전문지원시스템 구축 ○ 노인 적합형 일자리 창출 확대 ○ 민간분야 노인일자리 개발 ○ 지역사회에 기여하는 노인일자리 확충 ○ 노인일자리 민·관 협력체계 구축

부 서 별	주 요 업 무
구 산 사 회 복 지 관	<ul style="list-style-type: none"> ○ 취약계층 지역주민을 위한 맞춤형 서비스 지원(사례관리 등) ○ 3통(通)하는 세상 만들기 '주민조직화사업' ○ 온&오프라인 체계 교육문화사업 ○ 안정적인 노후생활을 위한 노인사회활동지원사업 ○ 김해형 주거·요양·돌봄사업 스마트홈 시범사업 ○ 중장년 1인 가구 맞춤형프로그램
여 성 센 터	<ul style="list-style-type: none"> ○ 지역 내 교육문화 활성화와 시민의 평생교육 지원을 위한 교육강좌 운영 ○ 여성 취업률 향상을 위한 직업교육훈련 운영 ○ 취·창업을 위한 구인·구직 개발사업 ○ 가족복지지원 프로그램 개발 및 운영 ○ 일·가정 양립을 위한 직장맘 지원센터 운영
장 애 인 종 합 복 지 관	<ul style="list-style-type: none"> ○ 장애인 상담 및 사례관리서비스에 관한 업무 ○ 장애인 인권보장과 권익옹호지원에 관한 업무 ○ 장애인 기능향상 및 교육지원에 관한 업무 ○ 장애인 직업지원 및 돌봄서비스에 관한 업무 ○ 지역사회네트워크 구축 및 지역연계에 관한 업무
서 부 장 애 인 종 합 복 지 관	<ul style="list-style-type: none"> ○ 장애인 기능유지, 회복, 향상을 위한 기능향상지원사업 운영 ○ 생활지원을 위한 가족·평생학습프로그램 운영 ○ 장애인 역량강화 및 지역사회참여 활동 지원사업 ○ 맞춤형 서비스 지원을 위한 상담·사례관리 사업 ○ 자원봉사자, 외부자원 등 지역자원 개발 및 관리
청 소 년 수 련 관	<ul style="list-style-type: none"> ○ 국가 청소년 정책사업(청소년자원봉사 등) 운영 ○ 청소년 복지사업(방과후아카데미 등) 운영 ○ 학교 및 지역연계 사업(자유학년제 등) 운영 ○ 청소년 교육문화 사업(청소년 강좌 등) 운영 ○ 청소년 자율참여 및 자치역량 개발 사업 운영
추 모 의 공 원	<ul style="list-style-type: none"> ○ 화장시설, 봉안시설, 일반식당 운영 ○ 화장예약시스템 운영 및 화장 봉안 관리 ○ 화장시설 및 봉안시설 시설물 유지관리

□ 위원회 현황

부서명	위원회명	위원장	위원수	주요기능
경영지원팀	인사위원회	임주택	5	○ 인사관리의 적정성 유지 위한 심의·의결 ○ 인사기본방침, 채용, 승진, 징계 등 인사관리 전반의 공정성 확보
	임원추천위원회	천정희	7	○ 선임직(경영지원본부장) 채용관련 (추진일정, 심사방법 등) 심의·의결 ○ 선임직(경영지원본부장) 후보 추천
정책감사팀	2021년 김해복지포럼 자문위원회	심석순	8	○ 김해복지포럼 주제 제안 ○ 김해복지포럼 운영 평가
노인종합복지관	운영위원회	마상천	10	○ 시설운영 관련 심의 ○ 운영계획 수립·평가에 관한 사항 ○ 시설종사자 및 이용자 환경개선 관련 사항
동부노인종합복지관	운영위원회	허영만	9	
서부노인종합복지관	운영위원회	김용계	11	
김해시니어클럽	운영위원회	황인욱	7	○ 시설운영계획의 수립·평가 심의 ○ 종사자와 이용자의 권익증진 심의
구산사회복지관	운영위원회	허영배	7	○ 시설운영계획의 수립·평가에 관한 사항 ○ 이용자의 생활환경 개선 및 고충 처리 등에 관한 사항
여성센터	운영위원회	손지아	7	○ 센터운영 기본시책에 관한 사항 ○ 프로그램 개발과 운영 자문
장애인종합복지관	운영위원회	심석순	9	○ 복지관 운영의 주요사항 심의 ○ 복지관 운영의 민주성·투명성 제고
서부장래인종합복지관	운영위원회	박동현	9	
청소년수련관	운영자문위원회	임주택	7	○ 시설운영 및 사업관련 자문 및 평가 ○ 청소년수련관 발전방향 제시

2021년 전략목표 및 추진성과

□ 전략목표

5대 전략방향 · 전략목표

1. 【포용복지】 다각적 복지서비스 확대를 통한 복지 사각지대 해소
2. 【맞춤복지】 김해시민 맞춤형 복지정책 확산
3. 【협력복지】 적극적 지역연계를 통한 복지서비스의 공공가치 창출
4. 【안전복지】 시민이 안심할 수 있는 안전한 복지환경 구축
5. 【품격복지】 시민에게 향하는 사회적 책임강화

□ 주요성과

① 【포용복지】 다각적 복지서비스 확대를 통한 복지 사각지대 해소

① 시설 기본 운영 현황

(단위: 명, 천원)

구 분	2020년		2021년	
	이용인원	수입	이용인원	수입
계	678,619	2,494,861	740,556	2,450,742
노인종합복지관	144,537	61,669	183,053	15,345
동부노인종합복지관	110,575	67,202	134,080	13,871
서부노인종합복지관	140,606	70,013	154,232	16,144
김해시니어클럽	1,753	893,912	1,819	1,121,739
구산사회복지관	100,570	7,519	111,538	1,018
여성센터	35,348	51,149	41,922	56,418
장애인종합복지관	74,888	81,767	58,249	67,381
서부장래인종합복지관	-	-	12,011	6,139
청소년수련관	65,546	82,149	39,618	28,419
추모의공원	4,796	1,179,481	4,034	1,124,268

※ 이용인원 산출근거: 시니어클럽(노인사회활동지원사업 참여자 수), 추모의공원(화장건수)

② 세대별 맞춤형 교육프로그램 운영(대면·비대면) (단위: 개, 명)

부 서 명	구분	강좌 수	프로그램명	수강인원 / 조회수
총 계	대 면	419	노년사회화교육 등	39,727
	비대면	206	온라인 강좌 등	100,644
노인종합복지관	대 면	89	노년사회화교육	8,075
	비대면	27	노년사회화교육 온라인강좌, 외부지원사업 등	28,152
동부노인종합복지관	대 면	75	노년사회화교육	7,681
	비대면	24	노년사회화교육 온라인강좌	21,716
서부노인종합복지관	대 면	75	노년사회화교육	6,716
	비대면	26	노년사회화교육 온라인강좌 ZOOM 시범운영(2강좌)	24,845
구산사회복지관	대 면	18	교육문화사업	1,580
	비대면	24	교육문화사업 온라인강좌	12,811
여 성 센 터	대 면	119	직업훈련, 교육강좌(정기강좌, 인생설계대학), 직장맘교육	9,553
	비대면	40	직업훈련, 교육강좌(정기강좌, 온라인강좌), 직장맘교육	3,987
장애인종합복지관	대 면	18	장애인평생교육(13강좌), 정보화교육(5강좌)	2,278
	비대면	42	장애인사회교육 (노래,미술,스마트폰)	3,600
서부장래인종합복지관	대 면	15	장애인평생교육(8강좌) 정보화교육(4강좌), 전환교육(3강좌)	2,473
청 소 년 수 련 관	대 면	10	코딩 외 9종	1,371
	비대면	23	온라인 클래스 '캘리그래피' 외 22종	5,533

③ 감염병 확산 예방을 위한 자율이용시설 사전예약시스템 도입

구 분	내 용
목 적	- 이용인원 분산을 통한 감염병 예방 기여 및 이용 밀집도 완화 기여 - 시설 이용 독점문제 해소를 통한 서비스 불균형 해소
추 진 내 용	- 설치장소: 노인종합복지관 3곳 - 이용대상: 당구장, 탁구장, 체력단련실 등 5개 자율이용시설 - 이용방법: 키오스크 이용을 통한 사전 예약 후 시설 이용
설 치 일 자	2021. 1.
총 사 업 비	금43백만원

④ 서부지역 장애인복지 증진을 위한 서부장애인종합복지관 수탁 운영

구분	내용
개관일자	2021. 7. 1.
위치	김해시 대청로 167번길 30
수탁기간	2021. 7.~2026. 6(5년간)
시설현황	연면적 4,608,96㎡(1,137㎡) 지하 1층, 지상 2층
주요사업	상담·사례지원, 기능향상지원사업, 가족·평생교육지원사업, 지역·권익옹호지원사업, 급식지원사업, 특화사업 등
추진사항	하반기 평생교육 및 정보화교육 운영(12강좌), 직업지원사업 운영(직업상담, 취업알선 및 적응지도, 전환교육 등), 상담사례관리 사업 실시(대상자 기초조사 실시, 재가 사업 활성화), 기능향상지원사업 운영(언어발달 등), 동아리 및 자율이용 활성화

⑤ 안정적인 노후생활 영위를 위한 노인사회활동지원사업

(단위: 개, 명, %, 천원)

기관명	사업유형	사업단수	배정인원(A)	총괄·실적인원(B)	실적비율(B/A)	활동인원(C)	활동비율(A/C)	사업비
총계	-	51	3,034	3,365	109.1	3,008	99.5	13,389,343
노인종합복지관	공익형	6	430	469	109.1	432	100.5	1,573,386
동부노인종합복지관	공익형	6	430	474	110.2	430	100	1,573,386
서부노인종합복지관	공익형	5	294	318	108.2	294	100	1,074,444
구산사회복지관	공익형	3	143	162	113.3	147	102.8	523,302
김해시니어클럽	공익형	13	1,025	1,183	115.4	1,013	98.8	8,644,825
	사회서비스형	8	363	396	109.1	345	95	
	시장형	9	189	198	104.8	189	100	
	교유사업	1	160	165	103.1	158	98.8	

▶ 김해시니어클럽 경남사회복지공동모금회 지원(한국지역난방공사 김해사업소)을 통한 사업 확대(행복스쿨3 사업단) 추진

▶ 김해시니어클럽 노인일자리사업 작업장 및 교육장 통합 이전(가락로 220)

※ 실적인원: 중도포기자를 포함한 전체 일자리 참여인원

⑥ 코로나19로 인한 돌봄 공백 해소를 위한 맞춤형 서비스 제공

사업명	사업일정	주요내용	추진부서
긴급돌봄 서비스	2021. 1.~12. (단계 하향 시 정상 운영)	노인 대상 긴급돌봄 운영 (노인 24명, 동부 20명, 서부 17명)	노인 종합 복지관 외 2곳
		장애인 대상 긴급돌봄 운영(19명) ※ 장애인 직업재활 운영(30명)	장애인 종합 복지관
		초등학생 대상 방과후아카데미 긴급돌봄 운영(60명)	청소년수련관
재가 결식 어르신 대상 식사 제공 서비스	2021. 1.~12.	재가 결식 어르신 식사배달서비스 대체식(43명) 제공	노인 종합 복지관 외 1곳
		재가 결식 어르신 무료급식 대체식(70명), 도시락 배달(22명) 및 밑반찬 배달(35명) 운영	구산사회 복지관
어르신센터	2021. 1.~12.	치매예방 인프라 구축을 통한 어르신 인지지킴이 사업 운영(45명)	서부노인 종합복지관
스마트홈 시범사업	2021. 1.~12.	독거노인 대상 AI 통한 생활편의서비스 및 응급 상황 모니터링 등 통합 돌봄서비스 제공(300가구)	구산사회복지관

⑦ 사회적 환경변화에 선제적 대응을 위한 비대면 프로그램 활성화

대상구분	사업일정	주요내용	실적(명)	추진부서
계			881,556	
노인	2021. 1.~12.	위기 및 취약노인지원사업(사례관리)	2,781	노인 종합 복지관
		결식노인 식사배달사업	6,424	
		노년사회화교육 및 외부지원사업 비대면 수업	216,225	
		노인사회활동지원사업 비대면 활동지원	7,375	
		기타(후원자 및 자원봉사자관리 등)	28,275	
	2021. 1.~12.	위기 및 취약노인 지원(상담전화 등)	10,051	동부노인 종합복지관
		노년사회화교육(강좌, 강좌 홍보 등)	113,709	
		노인사회활동지원사업(안부전화 등)	6,438	
		홍보연구개발사업(SNS 홍보 등)	47,192	
	2021. 5.~12.	외부공모사업(미술_밴드 운영)등	480	
	2021. 7.~12.	우수평생학습프로그램 '살바기'영상 신문 배부	504	
	2021. 1.~12.	노년사회화교육(강좌, 줌 운영, 홍보 등)	171,343	서부노인 종합복지관
		지역자원개발(후원, 자원봉사)	16,939	
		노인사회활동지원사업	6,400	
		홍보(행사, 프로그램), 연구개발 등	201,510	
경로당, 노인권익, 지역협력사업 등		5,436		

대상구분	사업일정	주요내용	실적(명)	추진부서	
노인	2021. 1.~12.	노인사회활동지원사업 비대면 교육(워크북)	435	구산사회복지관	
		경로식당 무료급식(대체식 주 1회)	2,450		
		스마트홈 비대면 프로그램 3회(키트 배부)	543		
여성	2021. 2.~9.	1·2차 온라인 강좌 운영(17개 강좌)	1,947	여 성 센 터	
	2021. 4.~8.	1·2기 정기강좌 비대면 전환 운영(15개 강좌)	346		
	2021. 2.~11.	직장맘 교육 프로그램 비대면 운영(8개 과정)	330		
	2021. 4.~7.	직업교육훈련 비대면 운영(4개 과정)	1,529		
	2021. 8.~12.	집단상담 프로그램 심화과정 비대면 운영	231		
장애인	2021. 1.~10.	장애인사회교육, 정보화교육 온라인 강좌	3,600	장 애 인 종 합 복 지 관	
	2021. 2.~10.	비대면 자가운동법 교육 및 화상부모교육	1,301		
	2021. 2.~10.	주간보호 체육프로그램 및 문화예술지원사업, 직업지원 건강백세운동교실 양방향 화상교육	490		
청소년	2021. 1.~12.	학교 연계 프로그램 원격수업 운영	1,864	청 소 년 수 려 관	
		청소년N행시 이벤트 청춘문예, 온라인 클래스 청소년문화마당 메타버스, 랜선 콘서트	1,036		
지역주민	2021. 3. 26.	유튜브 생중계 - 팬데믹 이후, 위기경험에서 복지현장의 재도약 「제16차 김해복지포럼」 개최	999	정 책 감 사 팀	
	2021. 4. 12. ~5. 18.	zoom 실시간 교육 - 혁신복지 주민리더양성을 위한 마을리더대학 「주민자치회 위원 교육」 (총 6회)	178		
	2021. 4. 19. ~4. 26.	zoom 실시간 교육 - 혁신복지 주민리더양성을 위한 「마을리더대학」 운영(총 3회)	98		
	2021. 6. 11.	유튜브 생중계 - 미국의 이동학대 실태와 제도적 개입방안 「제17차 김해복지포럼」 개최	583		
	2021. 6. 17.	zoom 실시간 교육 - 사회복지 종사자 전문교육 「포스트 코로나 홍보전략」 교육	26		
	2021. 9. 24.	zoom 실시간 교육 - 사회복지 종사자 전문교육 「포스트 코로나 사회복지 실천 전략」 교육	48		
	2021. 10. 8.	청년정책 현황과 과제: 청년복지, 방향성을 논하다. 「제18차 김해복지포럼」 개최	459		
	2021. 10. 26. ~11. 26.	활천동 주민자치회 마을(복지)계획 수립 컨설팅 실시(총 5회)	124		
	2021. 11. 17. ~11. 30.	zoom 실시간 교육 - '22년 주민자치회 확대 전환에 따른 읍면동 주민설명회(총 4회)	223		
	2021. 12. 21.	중장년 1인가구 지원, 어떻게 할 것인가? 「제19차 김해복지포럼」 개최	22		
	2021. 1.~12.	온라인강좌 운영(월 2개 강좌)	12,811		구 산 사 회 복 지 관
		도시락, 밀반찬 배달(각 주 1회)	8,705		
비대면 찾아가는 생일잔치(월 2회)		96			

② 【맞춤복지】 김해시민 맞춤형 복지정책 확산

① 김해시민을 위한 복지정책 및 모델의 개발·보급

사업명	사업일정	주요내용	실적(명)
김해복지포럼	2021. 3. 26.	팬데믹 이후, 위기경험에서 복지현장의 재도약 「제16차 김해복지포럼」 개최	999
	2021. 6. 11.	미국의 아동학대실태와 제도적 개입방안 「제17차 김해복지포럼」 개최	583
	2021. 10. 8.	청년정책 현황과 과제: 청년복지, 방향성을 논하다. 「제18차 김해복지포럼」 개최	459
	2021. 12. 21.	중장년 1인가구 지원, 어떻게 할 것인가? 「제19차 김해복지포럼」 개최	22
공공데이터에 기반한 복지수요와 공급분석을 통한 김해형 복지시설 구축방안 연구	2021. 3.~4.	김해시 복지관련 공공데이터 현황 분석, 국내 복지정책 현황 분석, 김해형 복지시설 구축 방안 제시	20부
김해형복지모델 「가미줄알누리」	2021. 4.~12.	김해시의 도농복합도시 특성에 따른 권역별 종합복지거점기관 7곳, 찾아가는 복지서비스 운영	3,019
김해시 공공데이터 활성화 방안 연구	2021. 5.~8.	-사회복지 분야 공공데이터를 중심으로- 김해시 사회복지 공공데이터 현황 분석 및 활성화 방안 제언	50부
2021 특화정책·프로그램 발굴 공모사업	2021. 8. 2. ~9. 30.	제7회 사회복지 정책·프로그램 및 공공데이터 활용사례 아이디어 공모전 개최, 우수 프로그램 발굴 및 정책 제언	13건 선정

② 김해시민의 복지 인식수준 및 서비스 질적 향상 통한 만족도 제고

사업명	사업일정	주요내용	실적(명)
시민복지아카데미 복지야학	2021. 3.~11.	사회복지의 기초 이해 및 전문성 증진을 위한 대상별·분야별 교육사업 진행(7차 운영)	389
복지재단 이용자 만족도 평가와 질 개선 연구	2021. 10.~12.	김해시복지재단 운영시설 이용자 만족도 분석을 통한 서비스 질 향상방안 모색 (연구보고서 25부 발간)	1,348

③ 【협력복지】 적극적 지역연계를 통한 복지서비스의 공공가치 창출

① 사회복지 전문인력 양성

사 업 명	사 업 일 정	주 요 내 용	실 적(명)
사회복지종사자 전문교육과정	2021. 6. 17.	사회복지 종사자 전문교육 진행 - zoom 실시간 교육	26
	2021. 9. 24.	사회복지 종사자 전문교육 진행 - zoom 실시간 교육	48

② 지역사회 복지협력체계 구축

사 업 명	사 업 일 정	주 요 내 용	실 적(명)
활천동 주민자치회 위원 의무교육	2021. 4. 12. ~5. 18.	- 주민자치회 이해, 지역공동체와 주민 참여 - 지역자원 활용 등 주민자치회 위원 교육(6회기)	178
혁신복지 주민리더양성과정 『마을리더대학』	2021. 4. 19. ~11. 30.	- 전 읍면동 주민리더양성 과정(3회기)	98
		- 활천동 마을(복지)계획 수립 컨설팅(5회기)	124
		- 전 읍면동 주민자치회 확대 전환 주민설명회(4회기)	223
업무 협약 통한 사업 교류 활성화	2021. 1~12.	- MOU체결의 실효성 제고 및 관리운영 체계 개선 (2021. 2. 18.) - 체결분야: 사업교류 129건, 공공교류 18건	147건

③ 나눔문화확산 환경조성 추진

사 업 명	사 업 일 정	주 요 내 용	실 적
나눔문화 확산 및 지속가능한 나눔환경조성사업	2021. 1~12.	- 경남사회복지공동모금회 연계 사업 추진 - 기획재정부 지정 공익법인 지정사업	723백만원 ※후원금품 및 외부지원사업 포함

○ 공모사업 추진 현황

(2021. 12. 31. 기준)

연번	부서	사업명	공모기관	사업비(백만원)					선정일
				계	국비	도비	시비	기타	
계				총 40건					
				300	92	92	50	66	
1	경영지원팀 / 정책감사팀	2021년 노사파트너십 프로그램 지원사업	노사발전재단	7	7	-	-	-	21.3.5.
2	노인종합복지관	문화예술지원사업 (음악)의 6건	한국노인종합복지관협회 외 2개 기관	17	-	-	9	8	21.3.5.
3	동부노인종합복지관	김해누리!행복누리!배분공모사업(초록동행)의 4건	경남사회복지공동모금회 외 3개 기관	13	-	-	3	10	21.3.5.
4	서부노인종합복지관	원스톱서비스 외 7건	경상남도보건정책과 외 3개 기관	27	-	9	3	15	21.3.5.
5	구산사회복지관	월드비전 꿈꾸는 아이들 사업 "꿈디자이너" 외 3건	월드비전경남 울산지역본부 외 3개 기관	123	56	28	25	14	21.7.1.
6	여성센터	김해 서부권 경력단절 여성 일자리 알선 창구 운영 외 4건	고용노동부 외 3개 기관	61	19	40	-	2	21.5.18.
7	장애인종합복지관	장애아동청소년 성인권교육 외 6건	여성가족부 외 4개 기관	39	10	4	10	15	21.2.25.
8	청소년수련관	청소년활동활성화사업 외 2건	경남청소년지원재단 외 2개 기관	13	-	11	-	2	21.4.6.

※ 공모사업비는 선정금액이 아닌 실제 지원 금액 기준이며, 자비 부담은 제외함.

④ 취약계층을 위한 기금 지원사업

(2021. 12. 31. 기준)

부서명	총계	후원금		후원물품		지정 후원금
		CMS	일시후원금	후원물품	공익법인	
총계	423,290	54,072	15,460	286,357	7,500	59,901
경영지원팀·정책감사팀	150,609	7,535	6,130	136,944	0	0
노인종합복지관	44,342	7,620	500	30,222	0	6,000
동부노인종합복지관	57,023	5,520	5,620	39,883	0	6,000
서부노인종합복지관	48,901	4,153	1,010	27,707	0	16,031
김해시니어클럽	29,281	1,210	0	8,071	0	20,000
구산사회복지관	24,054	6,905	600	16,549	0	0
여성센터	5,062	3,150	0	1,912	0	0
장애인종합복지관	31,511	13,011	1,600	15,900	0	1,000
서부장래인종합복지관	14,391	470	0	6,421	7,500	0
청소년수련관	5,311	2,563	0	2,748	0	0
추모의공원	12,805	1,935	0	0	0	10,870

4 【안전복지】 시민이 안심할 수 있는 안전한 복지환경 구축

① 공공안전 확보를 위한 재난안전 관리체계 구축

구 분	사업일정	주 요 내 용	추진부서
안전기본계획 수립	매년 12월 말까지	-안전경영 활동 실적 및 평가 -안전경영 방침 및 안전 경영 활동계획	경영지원팀
ISO 45001(안전보건 경영시스템) 도입	2021. 4. 8.	-안전보건 실행계획 수립, 실행, 점검, 시정 및 순환과정 -안전보건 매뉴얼, 절차서, 지침서, 위험성 평가표 작성	
재난대비 매뉴얼 구축	2021. 6.	-산업재해예방계획의 수립 사항 -재난대비 매뉴얼 구축 -안전보건교육에 관한 사항	
정기적 시설 점검	연중	-해빙기·우수기·동절기 시설물 안전점검 -안전한 시설유지를 위한 감염병 예방활동 실시	
피난 안내 대피로 영상물 제작	연중	-시설별 9편 제작 -각 시설의 층별 소화기 위치, 비상구, 이동통로 안내 -화재대피·소화기 사용·지진 대피·질병, 전염병 발생 시 대처 요령	정책감사팀 외 전 부서

② 감염병 확산 예방을 위한 시설 안전 강화

구 분	사업일정	주 요 내 용	추진부서
시설 방역·소독	2021. 1.~12.	-감염관리자, 방역관리자 운영 -시설 방역 소독 1일 2~3회 -방문자 출입 관리 등 지침 준수	전 부 서
식당 단독 송.배풍기 교체 수선	2021. 1. 25.	-공통 사용 송.배풍기를 단독 송.배풍 기로 교체 설치하여 감염 예방	추모의공원
봉안당 비 접촉식 온도계 설치	2021. 2. 9.	-봉안당 출입자 스탠드형 온도계 설치	

⑤ 【품격복지】 시민에게 향하는 사회적 책임강화

① 사회적 가치 실현을 위한 지속가능 경영 기반 강화

사업명	내 용
가족친화 인증제도 도입	-운영목적: 일과 가정 양립 지원을 통한 직원 직무만족도 제고로 업무생산성 및 대외적 운영기반 강화 기여 -추진기간: 2021. 5.~12. -추진내용: 여성가족부장관 가족친화기업 인증 획득, 가족친화제도 중심의 각종 행사 및 내부제도 마련
인권경영 시스템 구축	-운영목적: 사람중심 사회적 가치실현 및 품격복지 지향 -추진기간: 2021. 1.~12. -추진내용: 인권경영 계획 수립 및 시스템 구축
소통과 상생의 노사공동참여 프로그램 운영	-운영목적: 노사 공동프로그램 추진을 통해 상호이해도를 높이고 소통과 협력을 통한 재단 경쟁력 제고 -추진기간: 2021. 1.~12. -추진내용: 지역사회 대상 각종 공헌활동 수행, 협의회 협약 등 각종 상호작용 성실 이행



② 추모의공원 청명한식기간 개장유골 화장 확대

구분	날짜	내용	화장건수	수입금
2020년 청명한식	2020. 4. 5. ~4. 6.	개장화장 확대운영(48회)	관내: 20건 관외: 7건	2,530천원
2021년 청명한식	2021. 4. 4. ~4. 5.	개장화장 확대운영(48회)	관내: 23건 관외: 16건	4,320천원

※ 2020년도 대비 1,790천원 수입금 증가

③ 대외기관 평가 및 수상 현황

연번	부서명	평가·시상명	결과	주관	상사업비/시상금(백만원)
1	(재) 김해시 복지재단	2020년 김해시 산하기관 부패방지 시책평가	우수	김해시	우수기관 지정 현판
2	장애인종합복지관	2020년 전국사회복지시설평가	최우수	보건복지부	-
3	청소년수련관	2020년 청소년 정책사업 청소년포상제 우수	우수	한국청소년활동진흥원	진흥원 이사장상
4	청소년수련관	2021년 비대면(온라인) 프로그램 7종 국가인증 획득	인증	한국청소년활동진흥원	-
5	(재) 김해시 복지재단	2020년 김해시 출자·출연기관 경영평가	나 (86.18)	김해시	-
6	구산사회복지관	2021년 경상남도 나눔대회	우수	경남사회복지협의회	우수기관 상패, 현판

④ 직원 지역사회 봉사활동을 통한 선순환 사회공헌 추진

온돌봉사단 주요성과

- 발족일자: 2016. 10. 6. / 가입단원: 158명(2021. 12. 31. 기준)
- 2021년 봉사활동 실적: 총 6회(2019년도 5회, 2020년도 4회)

연번	일자	장소	인원	대상	주요내용
1	'21. 1. 18.	노인복지관 3곳	100명	취약계층 어르신	청소년이 손편지와 함께 손뜨개 목도리를 어르신 100명에게 전달
2	'21. 2. 4.	대상자 가정	15명	취약계층 어르신	식료품 및 생필품 나눔 보따리 전달
3	'21. 2. 5.	대상자 가정	12명	한센촌 어르신	한센촌 어르신 쌀 800kg 전달
4	'21. 3. 22.	대상자 가정	56명	구산1주공아파트 저소득 30세대	코로나19 대응 지역사회 방역 봉사활동 및 개인위생용품 전달
5	'21. 5. 7.	노인복지관 등 4개 기관	300세대	취약계층 어르신	어버이날 맞이 통합행사 선물꾸러미 300개 전달
6	'21. 7. 28.	선별진료소 4곳	400명	선별진료소 인력	코로나19 선별진료 인력지원 무더위 극복 물품 400개 전달
7	'21. 11. 3.	해빈천 일대	30	중장년 1인가구	1인 가구에 대한 시민의식 개선 플로깅 캠페인 및 홍보물 나눔

업무 관련 통계 현황

□ 김해시 및 재단의 연도별 예산 현황

김해시 및 재단의 연도별 예산 현황

구분	연도별				
	2018년	2019년	2020년	2021년	
김해시 사회복지예산	4,328억원	4,720억원	4,915억원	5,503억원	
재단	계	147억원	182억원	269억원	311억원
	출연금	95억원	120억원	122억원	129억원
	보조사업	32억원	38억원	122억원	143억원
	자체수입	18억원	23억원	24억원	34억원
	이월잉여금	2억원	1억원	1억원	5억원

⇒ 김해시 복지정책 강화를 위한 대·내외적 재단의 역할범위 확대에 대한 필요성 제기에 따른 시설별 다각적 사업 확장과 보조사업, 자체수입 확충이 가능한 조직체계 도입을 통한 지속가능한 경영체제 구축이 필요함.

□ 일반 인구학적 현황

① 연도별 김해시 전체 인구 현황

(단위: 명)

지역	연도	세대수	총인구	내국인			외국인	인구 증가율 (%)
				계	남	여		
김해시	2016	200,370	548,048	529,422	267,513	261,909	18,432	0.1
	2017	204,894	550,758	532,132	268,959	263,173	18,626	0.5
	2018	208,710	552,360	533,672	269,736	263,936	18,688	0.3
	2019	217,228	561,468	542,455	274,336	268,119	19,013	1.7
	2020	223,242	559,242	542,338	274,313	268,025	16,904	-0.4
	2021.12	225,884	554,423	538,286	272,256	266,030	16,137	-0.9

※ 자료 : 김해시 통계자료, 2021년 12 기준

② 노인

① 김해시 연도별 노인현황

(단위: 명)

구분	연도별								
	2013	2014	2015	2016	2017	2018	2019	2020	2021
전인구	517,739	527,314	528,865	529,422	532,132	533,672	542,455	542,338	538,286
65세이상 노인인구	41,158	43,812	45,896	47,975	51,219	53,484	57,209	61,857	62,000
%	8.0	8.3	8.7	9.1	9.6	10.0	10.5	11.4	11.1

※ 자료 : 김해시 「주민등록 인구통계」 2021년 12월 기준

② 김해시 고령화 추세

- 김해시는 2022년 1월 기준 전체 인구 중 만 65세 이상 고령인구가 6만2천명으로 11.1% 해당되며 UN 기준¹⁾에 따르면 고령화 사회(Aging society)에 해당함. 김해시의 65세 이상 노인인구 비율은 전국 노인인구비율 보다 낮은 수준임.
- 김해시 65세 이상 고령인구는 2016년 전체인구의 9.1%였고, 지속적으로 증가하여 2021년에는 12.1%로 증가되었으나 유년인구(0~14세)는 2016년 16.4%에서 2021년 14.2%로 계속 감소하고 있고, 생산가능인구(15~65세)도 2016년 74.5%에서 2021년 73.7%로 감소하고 있는 추세로 유년인구의 지속적인 감소가 추후 생산가능인구의 감소로 이어질 전망이다.

③ 김해시 고령화 추세에 따른 재단 운영방향

- 압축적 고령화로 인한 노인세대의 양적인 증가와 함께 베이비부머 세대의 노인인구 유입으로 인한 노인복지 패러다임의 전환 필요.
- 기존 노인복지사업이 추구하는 노인의 4고(苦)를 해결하고, 새로운 세대적 특성과 욕구를 가진 ‘젊은 어른’의 등장에 맞춘 사회 재참여, 경륜과 재능을 반영한 양질의 일자리 창출이 실현될 수 있는 사업 체계 구축 필요.

1) 전체 인구 중 65세 이상 고령인구 비율 7~14% 고령화사회, 14~20% 고령사회, 20%이상 초고령사회

④ 김해시 연도별 노인일자리 사업현황

(단위: 명)

구분	연도별				
	2018	2019	2020	2021	2022
총 계	2,933	3,873	4,713	4,656	4,868
노인장애인과	620	672	704	460	400
노인종합복지관	350	455	465	430	420
동부노인종합복지관	300	461	465	430	420
서부노인종합복지관	-	156	329	294	280
김해시니어클럽	1,057	1,487	1,403	1,399	1,467
김해노인일자리 창출지원센터	325	353	385	487	542
김해가야시니어클럽	-	-	727	901	1,040
구산사회복지관	168	162	158	143	143
생명의전화	34	42	62	-	-
대한노인회	-	-	-	100	144
효능원	79	85	15	12	12

※ 자료 : 김해시 노인장애인과, 2021년 12월 기준

⑤ 김해시 노인일자리 추세

- 김해시는 2022년 전체 노인일자리 사업량이 4,868명으로 전년 대비 4.6% 증가하였으며, 2021년도에는 전년 대비 1.2% 감소하였으나 전반적으로 매년 증가하는 추세임.

⑥ 김해시 노인일자리 추세에 따른 재단 운영방향

- 압축적 고령화로 인한 노인세대의 양적인 증가에 따라 활기차고 건강한 노후생활을 영위할 수 있는 다양한 일자리·사회활동 지원과 기회 제공에 대한 고민과 인식 전환 필요.
- 기존 노인일자리사업이 추구한 노인의 성취감과 공익증진을 위한 봉사활동 수준의 일자리에서 벗어나 새로운 특성과 욕구를 가진 어르신들의 경륜과 재능을 반영한 양질의 일자리 사업체계 구축 필요.

※ 김해시민 화장률 추이 및 추모의공원 화장건수(개장화장 제외, 단위: 건)

구분		2018		2019		2020	
사망	화장	2,457	2,318	2,425	2,300	2,535	2,420
화장률		94%		95%		96%	
추모의공원 화장건수		2,115		2,102		2,234	

- 2021년 추모의공원 화장건수: 2,391건
- 김해시 화장률은 매년 1%씩 증가하는 추세이며, 추모의공원 화장건수는 2019년 사망률 감소에 따라 일시 감소하였으나 대체로 증가하는 추세임.

③ 장애인

① 김해시 장애인 등록 현황

(단위: 명)

장애 유형	총계			심한장애			심하지않은장애		
	소계	남자	여자	소계	남자	여자	소계	남자	여자
합계	25,039	15,292	9,747	9,671	5,874	3,797	15,368	9,418	5,950
지체	12,079	7,731	4,348	2,490	1,686	804	9,589	6,045	3,544
시각	2,194	1,307	887	352	152	200	1,842	1,155	687
청각	3,223	1,665	1,558	892	482	410	2,331	1,183	1,148
언어	207	149	58	88	62	26	119	87	32
지적	2,123	1,316	807	2,123	1,316	807	0	0	0
뇌병변	2,384	1,418	966	1,411	786	625	973	632	341
자폐성	449	369	80	449	369	80	0	0	0
정신	943	466	477	942	465	477	1	1	0
신장	976	571	405	741	433	308	235	138	97
심장	40	25	15	30	19	11	10	6	4
호흡기	106	74	32	103	72	31	3	2	1
간	99	65	34	5	4	1	94	61	33
안면	31	21	10	12	8	4	19	13	6
장루 · 요루	127	83	44	16	10	6	111	73	38
뇌전증	58	32	26	17	10	7	41	22	19

※ 자료 : 김해시 노인장애인과, 2021년 12월 기준

② 장애인 출현율

- 2020년 장애인통계(한국장애인고용공단)에 따르면 전국 등록 장애인 인구수는 총 262만명으로 장애 출현율은 5.1%이며, 2021년 김해시 장애 인구수는 25,039명이며, 장애 출현율은 4.6%임.

③ 재단 운영방향

- 장애인종합복지관의 축적된 노하우를 활용하여 서부장애인종합복지관의 안정된 운영을 추진하고, 이를 통해 김해 전체 장애인 복지의 질적 수준 제고 및 불균형 완화 도모.
- 장애 유형에 따른 다양한 욕구를 해소하고 장애인의 능력과 적성에 따라 교육 받을 수 있도록 지원.

4 여성

① 김해시 여성 경제활동 인구

(단위: 명, %)

구분	15세 이상 인구	경제활동 인구	취업자	비경제 활동인구	경제활동 참가율	고용률	15~64세 고용률
계	465,100	289,600	277,800	175,400	62.3	59.7	65.1
남	236,200	173,000	167,100	63,100	73.3	70.8	75.2
여	228,900	116,600	110,700	112,300	50.9	48.4	54.1

※ 자료 : 통계청, 2021년 상반기 기준

② 김해시 합계 출산율 현황

(단위: 명)

구분	2017년	2018년	2019년	2020년
전국	1.05	0.98	0.92	0.84
경상남도	1.23	1.12	1.05	0.95
김해시	1.23	1.08	1.08	0.95

※ 자료 : 통계청, 2020년 기준(최근)

③ 재단 운영방향

- 기대수명이 길어짐에 따라 인구 고령화 및 은퇴 후, 노후준비에 대한 문제가 계속적으로 제기되고 있으며, 사회 문제 및 대상자의 욕구 해소를 위한 체계적인 교육·프로그램 운영 필요.
 - 50+인생설계대학 운영을 통해 건강, 교양, 재무 등 영역별 전문 교육과정 제공
 - 신중년 경력형 일자리사업 공모사업을 통한, 경력단절여성의 경력 이음 및 일자리창구 운영을 통해 새로운 일자리 연계·창출 추진
- 여성경력단절을 예방하고, 구인처와 구직자의 미스매칭을 최소화하기 위한 사업 추진 필요.
 - 여성경력단절예방 프로그램 확대 및 맞춤형 직업교육훈련 운영
 - 동부여성새로일하기센터 사후관리기능 강화, 찾아가는 새일센터 확대 운영, 서부권역 일자리 창구 운영

5] 청소년

① 김해시 청소년 인구 추세와 현황

- 2021년 김해시 청소년(9~24세)은 100,648명으로 총 인구(537,673명) 대비 18.7% 차지 전국 청소년 인구 비율 16%에 비해 김해시는 2.7% 높은 수준임.
- 청소년인구는 2014년부터 8년 연속 매년 감소 추세임. (단위: 명)

구분	연도별									
	2012	2013	2014	2015	2016	2017	2018	2019	2020	2021
청소년 인구	116,378	116,779	115,878	114,701	112,989	110,899	108,430	106,273	103,468	100,648
증감률	0.24%	0.34%	-0.77%	-1.02%	-1.49%	-1.85%	-2.23%	-1.99%	-2.64%	-2.72%
총인구 대비율	22.7%	22.4%	22.0%	21.7%	21.3%	20.8%	20.3%	19.6%	19.1%	18.7%

※ 자료 : 행정안전부 주민등록 인구통계, 2021년 12월 기준

② 김해시 읍면동별 청소년 인구

- 김해시 읍면동별 청소년 인구는 북부동 16,993명, 장유3동 16,209명, 내외동 13,615명, 장유1동 12,450명, 진영읍 9,601명 순으로 청소년 인구가 많으며, 장유 1,2,3동 청소년 인구는 36,822명으로 김해시 청소년 인구의 36.5%를 차지함.

③ 재단 운영방향

- 김해시 전역으로 청소년 서비스 확대운영을 통한 복지 불균형 해소
→ 지역연계(장유권역, 시내권역), 주말 및 공휴일 운영, 비대면 운영 등 청소년수련관 지역적 편중(진영)의 약점요인을 극복하여 김해 전역으로 사업 확장
- 청소년 가족단체 체험활동 확대 운영
→ 주말 및 공휴일 가족단체(가족체험단) 체험 프로그램 확대 운영을 통한 청소년수련관 이용활성화 및 김해시 가족친화정책 기여
- 청소년 욕구 반영 다양한 청소년활동(대면, 비대면) 프로그램 개발·운영

⑥ 기초생활수급자

① 김해시 기초생활수급자 현황

(단위: 명)

연도별	합계			일반수급자		시설수급자		특례수급자		수급률 (%)
	가구	시설수	인원	가구	인원	시설수	인원	가구	인원	
2016	9,761	25	14,942	9,229	13,675	25	454	532	813	2.7
2017	9,929	23	14,810	9,466	13,719	23	417	463	674	2.7
2018	10,818	23	16,872	10,290	15,695	23	424	528	753	3.1
2019	12,935	21	18,966	12,242	17,604	21	423	693	939	3.5
2020	15,344	22	22,204	14,232	20,873	22	423	689	908	4.1

※ 자료 : 김해시 생활안전과, 2020년 12월 기준

② 김해시 자활사업 대상자 현황

(단위: 명)

연도	자활 사업 대상자	국민기초생활보장수급자											차상위 계층	
		소계 (시설 수급자 제외)	근로능력이 없는 자			근로능력이 있는 자								
			소계	자활 사업 미참여 자	자활 사업 희망 참여자	소계	조건 부과 제외자	조건 제시 유예 자	조건부수급자			자활 특례		기타
취업 대상자	비취업대상자	소계	취업 대상자	비취업대상자	자활 특례	기타								
2017	10,632	10,588	9,516	9,513	3	1,072	910	149	-	-	-	13	-	44
2018	16,540	16,439	10,820	10,797	23	5,619	832	65	534	339	195	54	4,134	101
2019	18,638	18,514	11,822	11,816	6	6,692	853	61	642	399	243	89	5,047	124
2020	21,864	21,725	12,767	12,761	6	8,958	937	73	772	529	243	79	7,097	139
2021.10.	24,563	24,441	14,265	14,252	13	10,176	1,060	75	866	688	178	55	8,120	122

※ 자료 : 김해시 생활안전과, 2021년 12월 기준

③ 재단 운영방향

- 다양한 어려움에 놓여 있는 개인 및 가족을 개별화하여, 지역 사회 자원 및 서비스 연계를 통한 당사자의 주체성 강화 및 역량 강화 도모
- 지역주민이 주체가 되어 지역의 문제를 해결할 수 있도록 지역주민의 자발적인 지역사회 조직을 형성하고 주민의 공동체 의식 함양 지원
- 지역 내 복지 시설들과 네트워크를 구축하여 복지 서비스 공급의 효율성 제고



김해시 복지정책 강화에 따른 재단의 역할범위의 지속적 확대

□ 사업 관련 통계학적 현황

① 주요사업 추진 성과(2019~2021) ※ 연인원 기준

구분	2019 실적	2020 실적	2021 실적	비고
김해노복	512,427명	102,835명	117,363명	· 코로나19에 따른 장기 휴관으로 대면교육 불가로 비대면 프로그램 조정 운영
동부노복	451,566명	110,575명	134,080명	
서부노복	396,670명	140,606명	154,232명	
구산사복	122,361명	100,570명	111,538명	
여성센터	54,260명	35,348명	41,922명	
장애인	185,931명	74,888명	58,249명	
서부장어인	-	-	12,011명	
청소년	120,733명	65,546명	39,618명	

② 3년간 재단 운영시설 이용자 만족도 현황(2019~2021)

☞ 욕구 및 만족도 기반 맞춤형 복지서비스 개발·보급

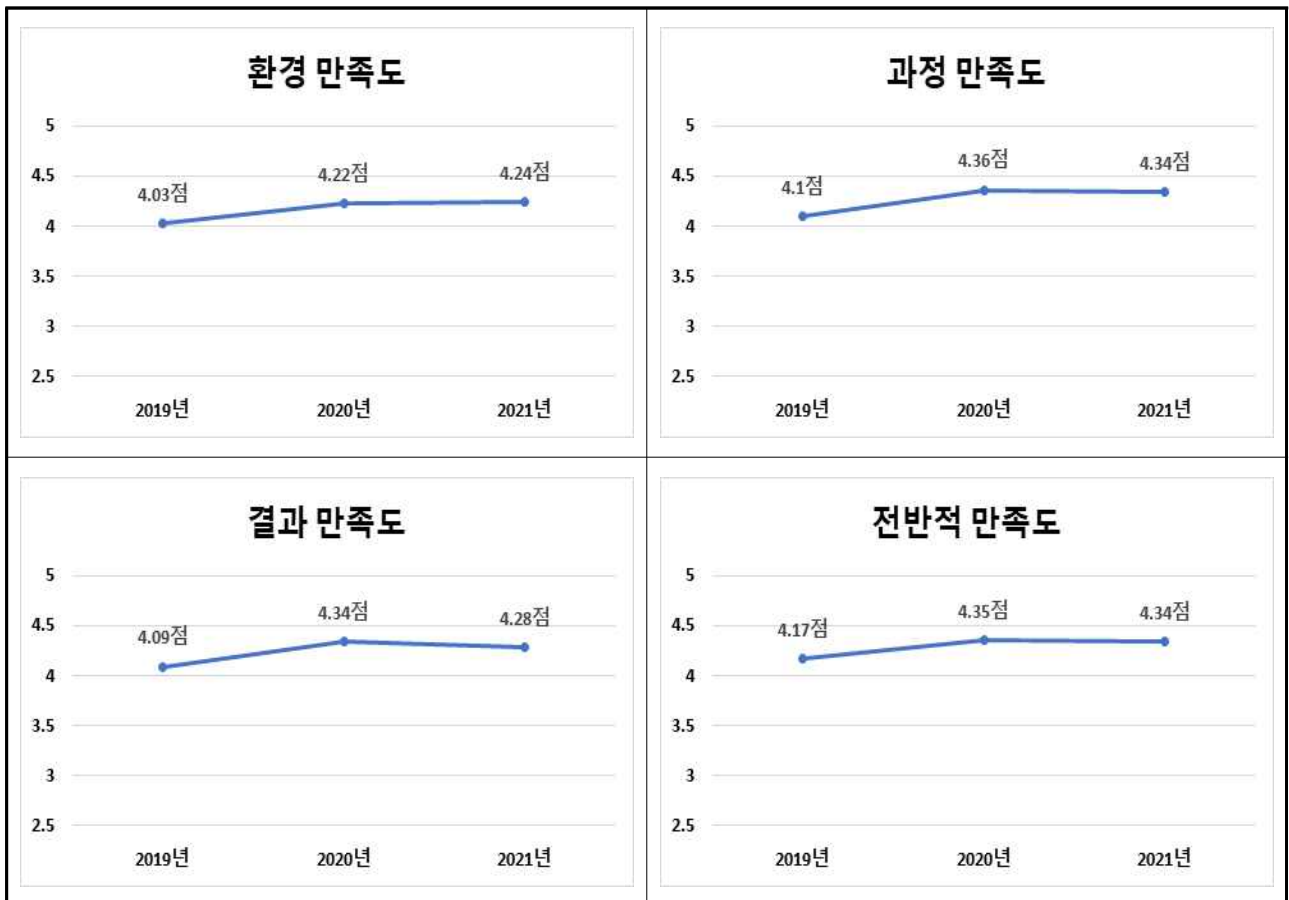

※출처: 2021년 김해시복지재단 이용자 만족도 평가와 질 개선연구(2021. 12.)

③ 재단 주요 비대면 프로그램 참여자 현황(2021. 12. 기준)

☞ **포스트코로나시대 맞춤형 복지기반 구축**

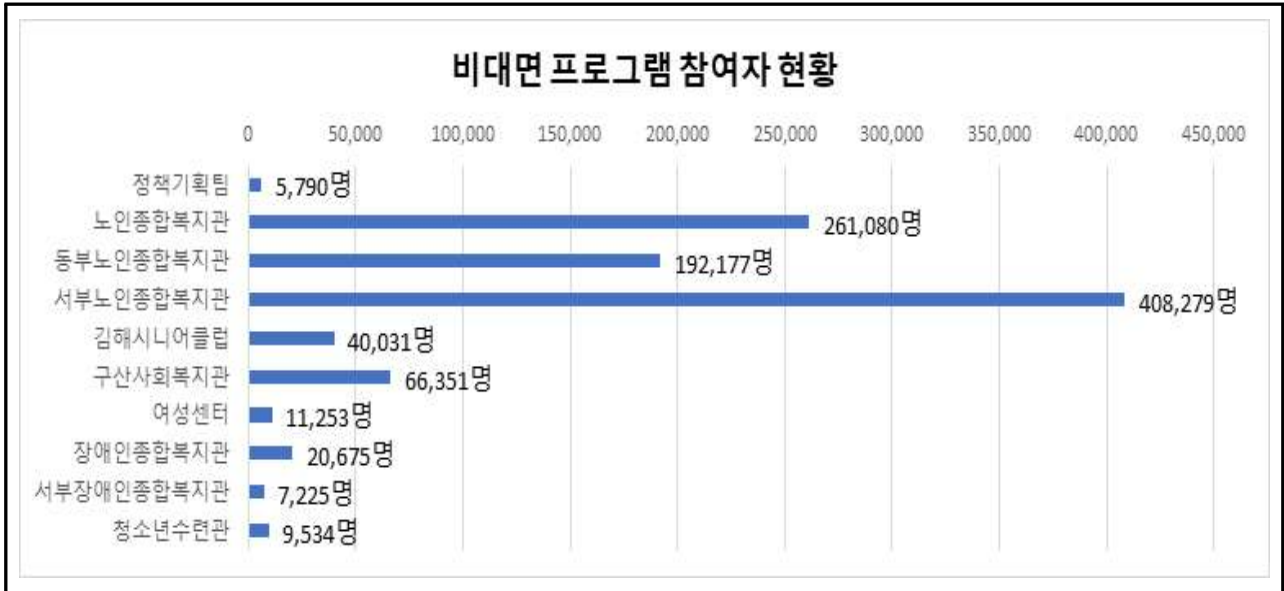

④ 반려동물 양육가구 현황(2020. 12. 기준) ☞ **반려동물 강좌 개설**

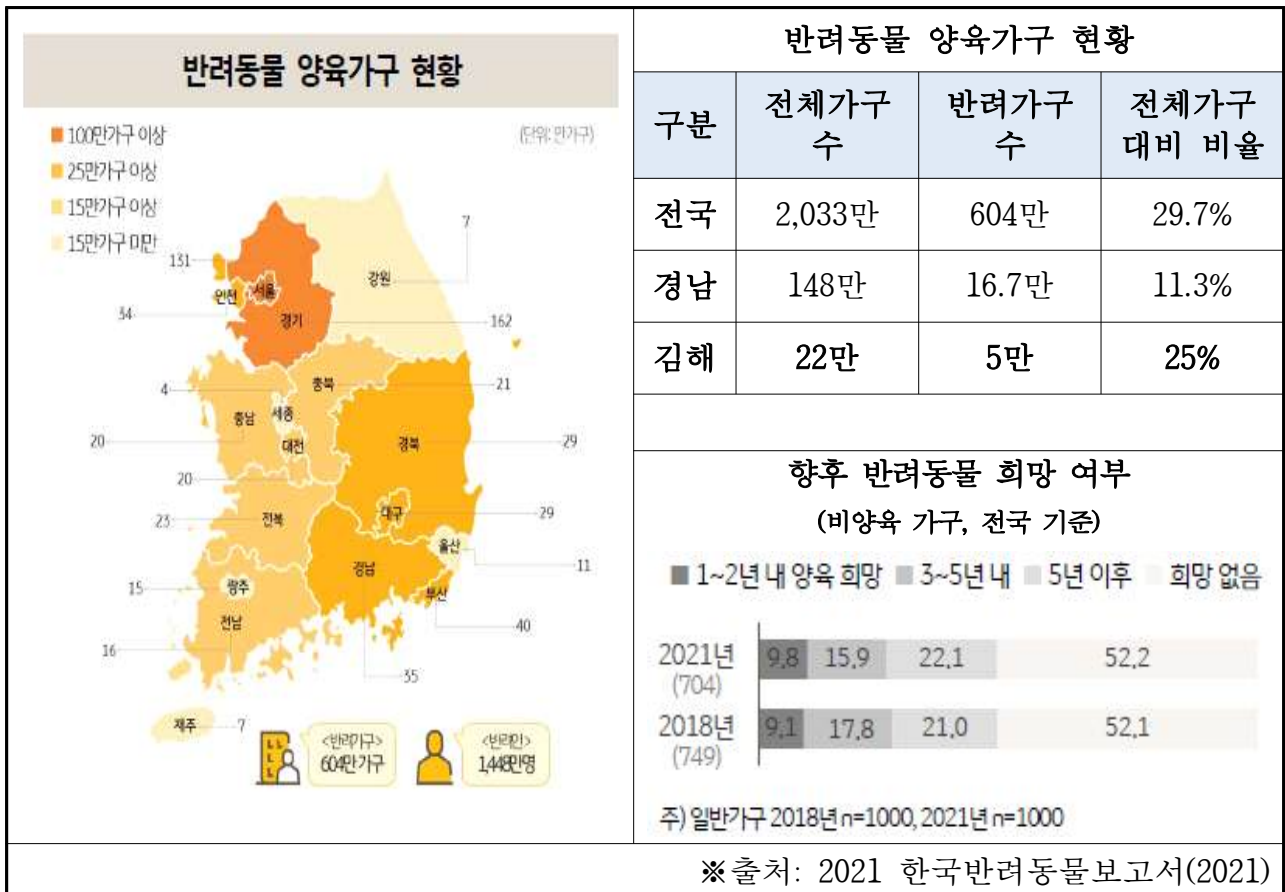

⑤ 김해시 동부권역 중장년 1인가구 현황(2020. 11. 기준)

☞ 중장년 1인가구 사업 추진

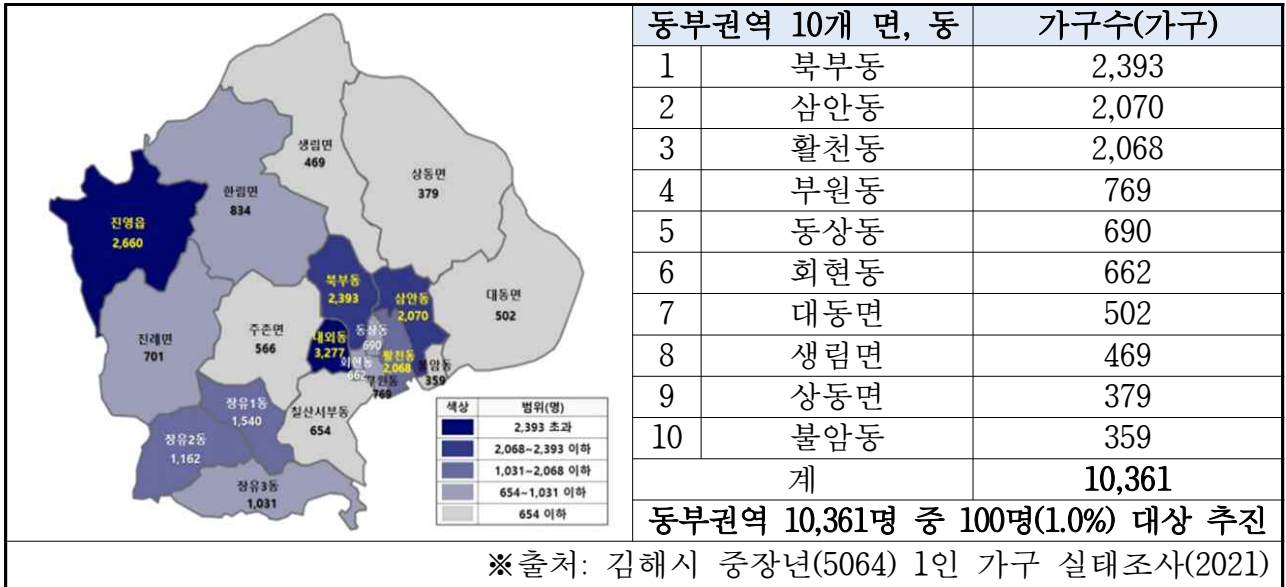

⑥ 신중년 세대 현황(2021. 12. 기준) ☞ 신중년 세대 대상 강좌 운영

구분	총인구수	50·60대 인구수	인구수 대비 비율
전국	51,653천명	15,779천명	30.5%
경남	3,316천명	1,072천명	32.3%
김해	538천명	162천명	30.1%

▷ 우리나라 신중년 세대 인구는 전체 인구의 30.5%, 경남은 32.3%, 김해는 30.1%를 차지함.
 ▷ 김해시 신중년 인구구조 현황

구분	2019	2020	2021.11.
총인구	542천명	542천명	538천명
50대	94천명	97천명	99천명
60대	53천명	58천명	63천명

※출처: 행정안전부 주민등록 인구통계, 김해시 주민등록 인구통계(2021. 11.)

⑦ 김해시 노인인구 현황(2016~2021) ☞ 초고령사회 어르신 마스터플랜 수립

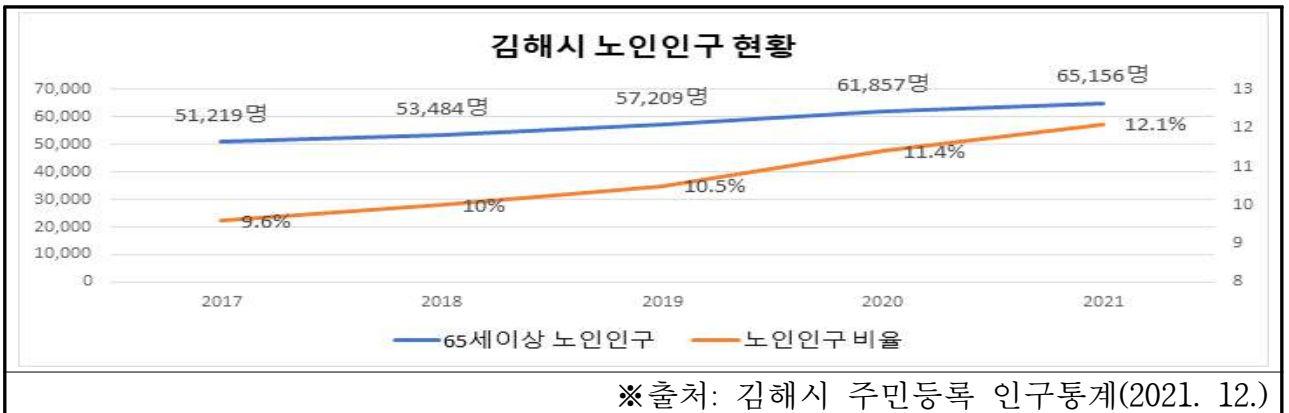

⑧ 김해시 노인일자리사업 배정 현황(2022 기준) ☞ 노인일자리사업 추진

유형	수행기관	사업량		
		2021년	2022년	증감
총 계		4,656	4,868	212
공익형	재단 운영 시설(5)	2,292	2,268	-24
	비재단 시설(3)	1,298	1,354	56
사회서비스형	재단 운영 시설(2)	303	408	105
	비재단 시설(1)	107	167	60
시장형	재단 운영 시설(1)	189	197	8
	비재단 시설(2)	68	75	7
취업알선형	재단 운영 시설(1)	399	399	-

▷ 재단 운영시설(6개) 현황
- 김해시니어클럽/일자리창출지원센터, 3개 노인종합복지관, 구산사회복지관
- '21년 3,183명 ⇒ '22년 3,272명(89명증가)

▷ 배정량 분석

구분	2022년	증감인원	증감률
김해시	4,868	212	4.6%
재단 시설	3,727	89	2.8%

※ 출처: 2022 김해시 노인일자리 및 사회활동지원사업 배정량(2021.12.)

⑨ 치매상병자 인구 현황

☞ **어르신 치매예방사업 확대운영 추진**

구분	전체인구	65세 이상 노인인구		노인인구 대비 치매상병자	
		인구수	비율	상병자수	비율
전국	51,337천명	7,718천명	15.0%	880천명	11.4%
경남	3,362천명	548천명	16.3%	70천명	12.8%
김해	542천명	57천명	10.5%	5천명	8.8%

※ 출처: 보건복지부 중앙치매센터 대한민국 치매현황 (2021. 4.)

⑩ 정보접근성 취약 노인의 「디지털 정보격차 수준」 추이(2020 기준)

☞ **농촌지역 경로당 와이파이 설치에 따른 맞춤형 온라인 서비스 추진**

정보접근성 취약 노인의 디지털 정보격차 수준		농어촌 노인의 디지털 정보격차 수준	
2017년	58.3	2017년	64.8
2018년	63.1	2018년	69.8
2019년	64.3	2019년	70.6
2020년	68.6	2020년	77.3

※ 출처: 한국지능정보사회진흥원 디지털 정보격차 실태조사(2020)

11 전국 발달장애 인구 현황(2016~2020) ☞ 발달장애아동 대상 사업 추진

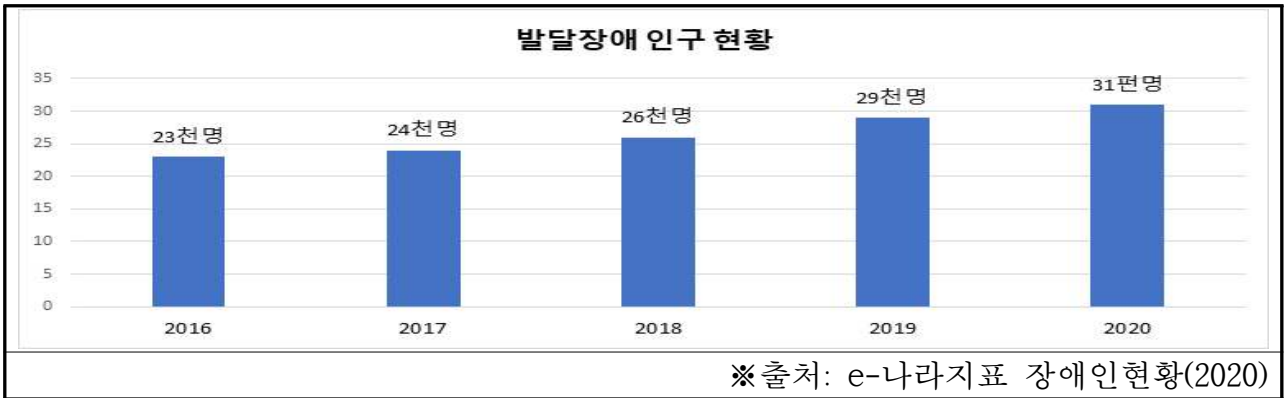

12 김해시 출산율 추이(2020. 기준) ☞ 임신·출산 장려문화 추진

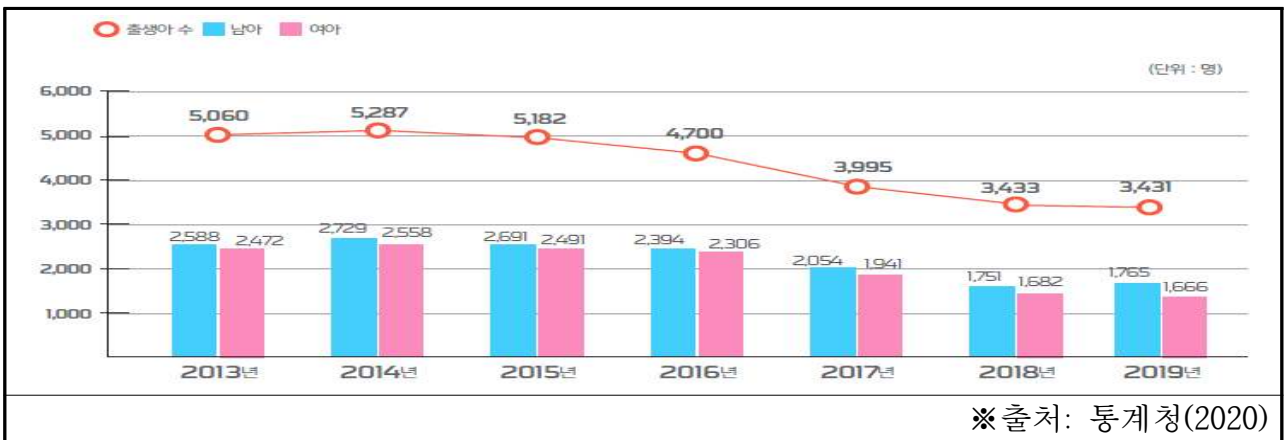

13 재단 공모사업·기금모금 추진 현황(2021. 12. 기준)

☞ 공모사업 및 기부/나눔 문화 확산 적극 추진

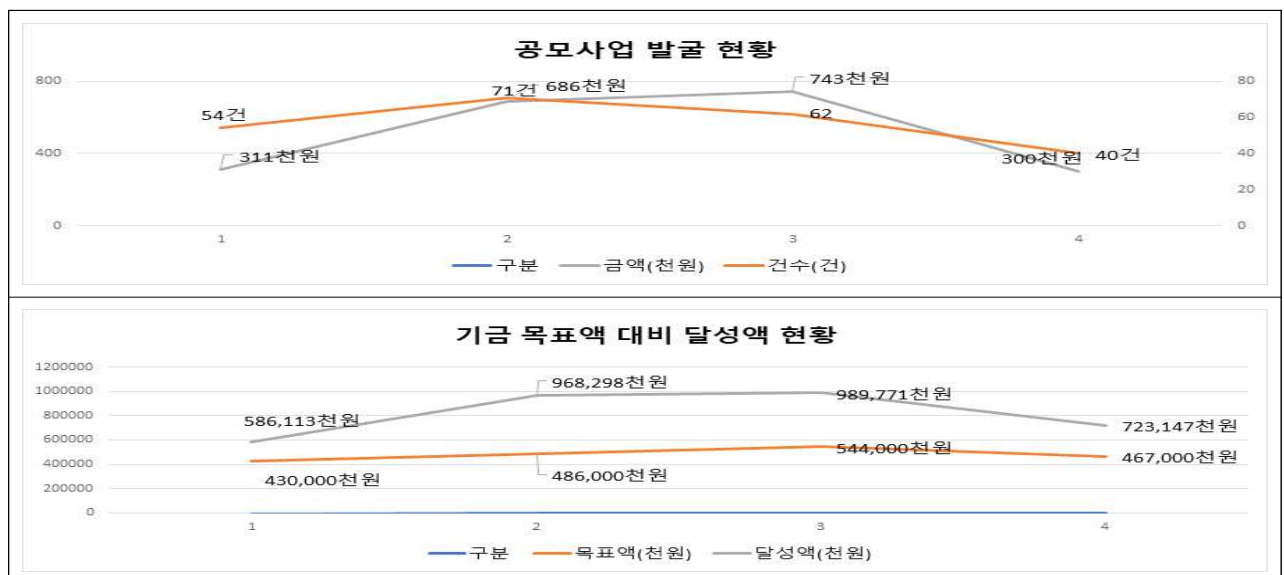

14 UN의 사회적책임 관련 발표 현황 ☞ 재단의 사회적 책임 강화 노력 추진

년도	주요내용
1948년	UN 인권선언 체결
1972년	UNEP(유엔환경계획) 설립
1992년	리우환경회의에서 환경경영의 3대 핵심 협약(기후변화협약, 생물다양성협약, 사막화방지협약) 발표
1998년	ILO(국제노동기구) 노동에서 기본 원칙과 권리에 관한 선언 발표
2000년	UN 글로벌 콤팩트 출범
2006년	UN 사회적책임투자원칙 발표
2010년	ISO(세계표준기구)의 사회적책임가이드라인 ISO 26000 발표
2015년	UN 지속가능발전목표 SDGs 발표
2019년	미국 비즈니스 라운드 테이블 '이해관계자 경영' 선언
2020년	다보스 세계경제포럼 '이해관계자 자본주의' 실천 선언

※출처: NAVER PHOTO(2020)

15 국내 폐플라스틱 배출량 변화(2010~2019) ☞ 탈플라스틱 복지관 운영 추진

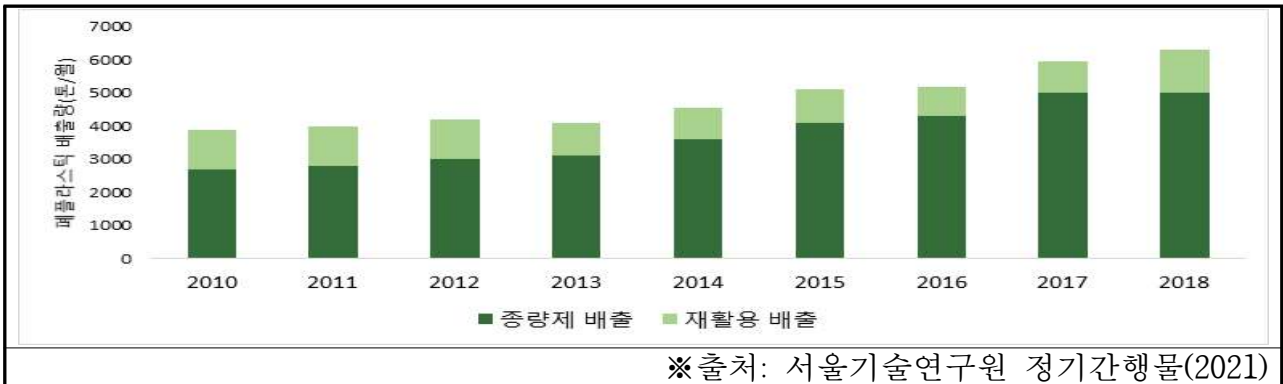

16 5년간 공공기관 산재사고 현황(2014~2018) ☞ 선제적 안전복지체계 강화

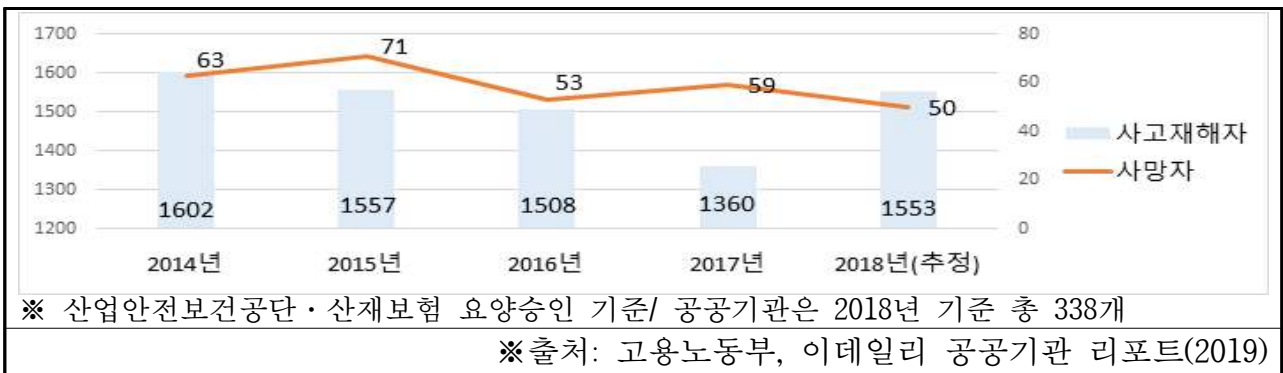

17 김해시복지재단 연도별 안전사고 발생현황(2018~2021)

구분	평균	2018	2019	2020	2021
인명피해 부상자 수	0.7건	-	2건	-	1건

※ 근로복지공단 고용·산재보험 사업장별 재해자내역서 기준/ 사망사고 발생 없음

제2장

전략체계도에 따른 주요업무추진 계획 현황

1. 포용복지
2. 맞춤형복지
3. 협력복지
4. 안전복지
5. 품격복지

2022년 비전과 추진전략

미션

사람이 중심이 되는 복지도시 김해 구현

비전

김해복지의 공공성 강화를 통한 복지협력체계 구축

전략
방향
(5대)

포용복지

복지 사각지대를 해소하여 김해 시민 모두에게 복지혜택을 제공한다.

맞춤복지

김해시민의 요구에 부합하는 복지정책 개발로 복지만족수준을 제고한다.

협력복지

지역사회와 밀접하게 연계하여 복지정책의 가치를 확산한다.

안전복지

공공안전을 최우선하여 복지시설 이용에 대한 시민의 신뢰를 확보한다.

품격복지

시업을 존중하고 사회적 가치를 창출하는 복지재단을 지향한다.

중기
(2023년)
경영
목표

복지 서비스 확산 성과

복지 서비스 질적향상

지역연계 협력성과

시설 안전사고 Zero화

재단 재정건전성 강화

전략
목표

다각적 복지서비스 확대를 통한 복지 사각지대 해소

김해시민 맞춤형 복지정책 확산

적극적 지역연계를 통한 복지서비스의 공공가치 창출

시민이 안심할 수 있는 안전한 복지환경 구축

시민에게 향하는 사회적 책임강화

전략
과제
(16개)

다각적 복지서비스 제공을 통한 복지시설 이용 활성화

다양한 복지정책 대상 발굴을 통한 복지 사각지대 해소

공모사업 유치를 통한 지원범위 확장 및 복지 체감도 향상

신기술을 활용한 안전망 확보 및 돌봄 서비스 확산

복지정책 및 모델의 개발·보급

김해시민의 복지 인식수준 제고

복지서비스 질적 향상을 통한 이용만족 제고

사회복지 전문인력 양성

지역사회 복지협력체계 구축

나눔 문화확산 환경 조성

복지시설 안전 강화

공공안전 확보를 위한 재난안전 관리체계 구축

재정자립을 통한 안정적인 사업 추진 기반 마련

경영목표에 대한 체계적 성과관리를 통한 업무 효과 향상

소통과 상생의 조직문화 구축

인권, 사회적 가치 중심의 지속가능 경영 기반 강화

전략 방향	추진부서	주요업무계획명	페이지
포용 복지 (99)	노인종합 복지관	1. 어르신 중심의 맞춤형 평생교육프로그램 운영	79
		2. 건강취미여가지원을 위한 자율이용프로그램 운영	80
		3. 건강한 노년을 위한 건강생활지원사업 운영	81
		4. 어르신의 원활한 영양보충을 돕기 위한 급식지원사업	82
		5. 안정적인 노후생활을 위한 노인사회활동지원사업 추진	83
		6. 위기 및 독거노일자립지원을 위한 사례관리사업 운영	84
		7. 주간보호센터 수준별 맞춤형 인지프로그램 강화	85
		8. 반려동물 특별강좌 “무엇이든 물어보시개” 운영 신규	88
		9. 치매예방을 위한 비대면 걷기 동아리 “뚜버기” 운영 신규	89
		10. 노인일자리-키오스크 운영 도우미사업 신규	90
	동부노인 종합복지관	11. 어르신 중심의 맞춤형 노년사회화교육프로그램 운영	95
		12. 노인인권 및 인식개선을 위한 노인권익증진사업	96
		13. 코로나-19 시대를 극복하는 위생적으로 안전한 경로식당 운영	97
		14. 복지관 이용 편의제공을 위한 상담 및 정보제공	98
		15. 치매발병 고위험군 어르신을 위한 건강생활지원사업	99
		16. 취약어르신 결식예방을 위한 식사배달 운영	100
		17. 노후경제적 안정을 위한 노인사회활동지원사업	101
		18. 심신기능 향상 및 안정된 노후생활을 위한 주간보호센터 운영	102
		19. 반려동물과 함께하는 특별강좌(동반자)개설 신규	105
		20. 언택트 비대면 시대-찾아가는 디지털 문해교육 “유레카 (Eureka)” 운영 신규	106
		21. 마음방역 돌봄 우리동네 마음 지킴이 운영 신규	107
		22. 찾아가는 「위기 및 독거어르신 온기나눔」 프로젝트 신규	108
	서부노인 종합복지관	23. 실버세대 트렌드를 선도하는 노년사회화 프로그램 개발	111
		24. 고객니즈 해소를 위한 셔틀버스 운영노선 재 정비	112
		25. 건강·안전·환경을 고려한 Green경로식당 운영	113
		26. 복지 어벤저스를 통한 사각지대 ZERO화	114
		27. 찾아가는 심신+ 건강백신 프로젝트	115
		28. 어르신 치매예방사업 확대 운영	116
		29. 선배시민의 가치와 철학을 담은 선배시민대학 운영 신규	117

전략 방향	추진부서	주요업무계획명	페이지		
포용 복지 (97)	김 해 시 니 어 클 럽	30. 공익형 노인일자리사업 운영	123		
		31. 사회서비스형 노인일자리사업 운영	124		
		32. 시장형 노인일자리사업 운영	125		
		33. 노인일자리 고유사업 운영	126		
		34. 취업알선형 노인일자리사업 운영	127		
		35. 보건복지부 시니어인턴십 사업 운영	128		
		36. 민간 재취업 역량개발 교육 운영	129		
			37. 노인일자리사업 신규 발굴 및 운영 신규	130	
	구 산 사 회 복 지 관	38. 평생교육 기반을 위한 교육문화사업 활성화	135		
		39. 취약계층 지역주민을 위한 맞춤형 서비스 지원	136		
		40. 안정적인 노후생활을 위한 노인사회활동지원사업 추진	137		
		41. 청소년 자아탐색 및 성장 프로그램 “꿈 디자이너”	138		
		42. 김해형 주거·요양·돌봄 「스마트홈 시범사업」 운영	139		
		43. 결혼이주여성 성장지원프로그램 운영 신규	143		
		44. 중장년 1인가구 맞춤형 프로그램 운영 신규	144		
			45. 아동의 확장학습활동을 위한 “우리아이 창의아이” 신규	145	
			46. 어르신 미술치유 프로그램 “캘리와의 추억 속 여행” 신규	146	
	여 성 센 터	47. 시민의 평생교육 지원을 위한 교육강좌 운영	149		
		48. 신중년 인생2막 설계지원 50+인생설계대학 운영	150		
		49. 여성 일자리 창출 맞춤형 직업교육훈련 운영	151		
		50. 여성 고용확대 새일여성인턴십 사업 추진	152		
		51. 경력단절여성의 취업연계지원 서비스 운영	153		
		52. 집단상담 프로그램 운영 및 사후관리사업 추진	154		
		53. 「찾아가는 기업특강」 양성평등인식개선교육 운영	155		
		54. 여성이 일하기 좋은 기업환경개선사업 추진	156		
		55. 소규모 창업활성화를 위한 창업인큐베이팅 추진	157		
		56. 취업자 사후관리 「경력개발코칭」 프로그램 운영	158		
		57. 취업자 사후관리 「경력단절예방」 프로그램 운영	159		
		58. 직장맘 힐링·가족친화 체험 프로그램 운영	160		
		59. 직장맘 HAPPY 토요 캠퍼스 운영	161		
		60. 찾아가는 장난감은행 운영	162		
		61. 여성 역량강화를 위한 「김해여성대학」 운영	163		
		62. 신중년 경력형 일자리사업 추진	164		
				63. 「여름방학 가족행복찾기」 프로그램 운영 신규	168
				64. 다문화 직장맘 가족 「일습동체」 운영 신규	169
		65. 직장맘·대디 예술치유 프로그램 운영 신규	170		

전략 방향	추진부서	주요업무계획명	페이지
포용 복지 (97)	장애인 종합복지관	66. 발달지연 영유아 조기 개입체계 「채움」 운영	173
		67. 「재미야! 놀자」 방학교실 운영 신규	178
		68. 주간보호 ‘카페이용 지역사회적응 교육훈련’ 운영 신규	179
	서부장애인 종합복지관	69. 장애인의 보통의 삶을 지원하는 상담·사례지원사업 운영	183
		70. 장애인의 여가생활 활성화를 위한평생교육지원 사업 운영	184
		71. 지역사회 네트워크 연결을 통한 직업지원 사업 운영	185
		72. 의사소통기능증진을 위한 언어발달교육지원사업 운영	186
		73. 기능향상지원 성인운동발달사업 운영	187
		74. 발달장애 아동을 위한 감각통합서비스 운영	188
		75. 생활방역·급식문화 개선을 통한 ‘장애인맞춤식사’ 제공	189
		76. 장애인 및 가족의 건강하고 풍요로운 삶을 위한 가족지원 사업	190
		77. 장애인 바리스타 꿈을 담은 훈련형 카페 운영 신규	196
		78. 장애인 요양보호사 보조인력 양성 과정반 운영 신규	197
		79. 성인장애인 신체기능 향상을 위한 상지기능프로그램 운영 신규	198
		80. 2022년 복지기관 문화예술교육 지원사업 운영 신규	199
		81. 장애인의 사회적응능력 향상을 위한 ‘K-뷰티 아카데미’ 운영 신규	200
		82. 발달지원센터 연계 발달장애인 부모교육 운영 신규	201
		83. 반려동물과 함께하는 특별강좌(동반자) 운영 신규	202
	청 소 년 수 련 관	84. 청소년 인재발굴성장 프로젝트 “꿈나래 지원단” 운영	207
		85. 2022년 과학문화활동 외부 공모사업 재추진	208
		86. 청소년 자원봉사 활성화 최우수기관 목표 달성	209
		87. 청소년포상제 관리강화를 통한 최우수 기관목표 달성	210
		88. 청소년 서비스 확대운영을 통한 복지 불균형 해소	211
		89. 영상 콘텐츠를 활용 “온라인 문화마당” 활성화	212
		90. N행시 이벤트 “청춘문예 공모전” 시행	213
		91. 자기주도형 청소년 동아리 활성화	214
		92. 시민 참여형 대면·비대면 강좌 활성화	215
		93. Z세대가 기획·실행하는 ‘체인Z포 체인지’ 공모전 신규	218
		94. 청소년수련관 메타버스(가상공간) 시스템 구축 신규	219
		95. 청소년재능기부 “사랑·감사·나눔 START” 신규	220
추 모 의 공 원	96. 화장수요 증가에 따른 화장횟수 추가 운영 신규	224	
	97. 시민편의 제공을 위한 행정정보공동이용 시행 신규	225	

전략 방향	추진부서	주요업무계획명	페이지
맞춤 복지 (9)	정 책 감 사 팀	1. 맞춤형 복지정책 및 모델개발 보급	69
		2. 실행력강화 「행복지수UP! 복지체감UP!」 조사연구사업	70
		3. 2022 사회복지 특화정책·프로그램 개발 및 공공데이터 활용 공모전 개최 신규	76
	노 인 중 합 복 지 관	4. 초고령사회 어르신 마스터 플랜 수립	86
	서 부 노 인 중 합 복 지 관	5. 베이비부머 세대 재사회화 『동화구연지도사』 양성 교실 신규	118
	김 해 시 니 어 클 럽	6. 시장형 노인일자리사업 “우수 사업단” 선발대회 개최 신규	131
	장 애 인 중 합 복 지 관	7. 평등사회 구현을 위한 “마땅한 시민학교” 운영	174
	청 소 년 수 련 관	9. 신규 비대면 국가 인증 프로그램 개발·운영	221
	협력 복지 (20)	정 책 감 사 팀	1. 김해시민 복지인식수준 Level up! 사회복지 전문인력 양성
2. 지역사회 나눔 및 복지협력체계 구축			72
3. 미래지향적 「김해시 스마트복지박람회」 개최			73
노인종합복지관		4. 복지사각지대 해소를 위한 농촌지역 경로당활성화사업 운영	87
		5. ‘스마트+’ 경로당 정보화교육 실시 신규	91
		6. 찾아가는 지역행사 “투게더 로컬텍트”	92
동 부 노 인 중 합 복 지 관		7. 자원봉사단 운영을 통한 자원봉사활동 활성화 도모	105
		8. 농촌지역 어르신을 위한 경로당활성화사업	106
구 산 사 회 복 지 관		9. 3통(通)하는 세상 만들기 “주민조직화사업”	142
		10. 주거취약세대 지원 “우리동네 홈헬퍼단” 운영	143
여 성 센 터		11. 여성친화일촌기업 및 네트워크 구축	165
		12. 수강생 작품전시 및 바자회 개최	166

전략 방향	추진부서	주요업무계획명	페이지
협력 복지 (20)	장애 인 종합복지관	13. 비대면 청소년자원봉사학교 “꿈틀” 운영	175
		14. 지역 연계를 통한 전문봉사자 활동 활성화	176
	서부장 장애 인 종합복지관	15. 지역사회와 함께하는 자원봉사자 개발 및 관리	191
		106 ‘장애인 & 비장애인 통합환경 조성 프로그램’ 지역권익옹호 사업	192
		17. 지역사회 나눔 및 복지협력체계 구축	193
		18. ‘이용자 및 지역사회가 함께 하는 복지관’ 홍보 사업 운영	194
		19. 발달장애인 권리구제 연계 사업 실시 신규	203
20. 찾아가는 마을 복지 서비스 제공 사업 신규	204		
안전 복지 (9)	경영지원팀	1. 예방과 선제적 대응 중심의 안전복지체계 강화	53
	서부노인 종합복지관	3. 탄소중립시대 부응 탈 플라스틱 복지관 운영 신규	119
	구산사회 복지관	4. 방역체계 확립 및 안전 사업장 조성	146
	여성센터	5. 쾌적하고 안전한 시설물 유지관리	167
	장애 인 종합복지관	6. 이용자 안전을 위한 안전 복지시설 운영 강화	177
	서부장 장애 인 종합복지관	7. 이용자 안전을 위한 안전 복지시설 운영 강화	199
	청 소 년 수 련 관	8. 청소년수련관 노후시설 개선 안전성 강화 건의	221
	추모의공원	9. 화장시설 현대화 지속 추진	223

전략 방향	추진부서	주요업무계획명	페이지
품격 복지 (15)	경영지원팀	1. 재정자립을 통한 안정적 사업 추진 기반 마련	54
		2. 건전한 재정지출과 투명한 계약행정 추진	55
		3. 경영평가 " (가)등급" 을 위한 재무 관리 계획	55
		4. 재무회계 업무 매뉴얼 제작	56
		5. 효율적 예산 집행	57
		6. 근로조건의 실질적 보호·지원을 위한 맞춤형 노무관리	59
		7. 적정인력 유지를 통한 효율적 조직운영의 동력 확보	60
		8. ESG 경영 도입을 통한 사회적 책임 강화 신규	62
		9. 가족친화 경영 기반 조성을 위한 "해피-본" 캠페인 확대 운영 신규	63
		10. 인권경영 시스템 및 가족친화기업 인증 추진 신규	64
		11. 기록경영시스템 운영 및 기록물 유지관리	-
	정책감사팀	12. 투명한 경영으로 시민에게 향하는 사회적 책임성강화	74
		13. 반부패·청렴경영으로 신뢰받는 복지재단 구현	75

제3장

부서별 주요업무추진계획

1. 경영지원팀
2. 정책감사팀
3. 노인종합복지관
4. 동부노인종합복지관
5. 서부노인종합복지관
6. 김해시니어클럽
7. 구산사회복지관
8. 여성센터
9. 장애인종합복지관
10. 서부장래인종합복지관
11. 청소년수련관
12. 추모의공원

Part 1

경영지원팀

	1. 예방과 선제적 대응 중심의 안전복지체계 강화	53
	2. 재정자립을 통한 안정적 사업 추진 기반 마련	54
	3. 건전한 재정지출과 투명한 계약행정 추진	55
	4. 경영평가 “(가)등급” 을 위한 재무 관리 계획	56
	5. 재무회계 업무 매뉴얼 제작	57
	6. 효율적 예산 집행	58
	7. 근로조건에 실질적 보호·지원을 위한 맞춤형 노무관리	59
	8. 적정인력 유지를 통한 효율적 조직운영의 동력 확보	60
	9. 기록경영시스템 운영 및 기록물 유지관리	61
신규	10. ESG 경영 도입을 통한 사회적 책임 강화	62
신규	11. 가족친화 경영 기반 조성을 위한 “해피-본” 캠페인 확대 운영	63
신규	12. 인권경영 시스템 및 가족친화기업 인증 추진	64

1. 예방과 선제적 대응 중심의 안전복지체계 강화

재난 발생 시 신속대응을 위한 재난대비 훈련 강화와 재난 취약 분야 사전점검 실시를 통해 김해시복지재단 시설을 이용하는 시민의 시설 안전 신뢰도 향상을 기하고자 함

□ 추진방향

- ISO45001(안전보건경영시스템)에 의한 안전관리 실시
 - 매뉴얼에 따라 점검·개선 등 시스템에 의한 관리
- 시기별로 빈도가 높고 시민생활에 영향을 미치는 재난중심 협력

시기별	봄(2월~4월)	여름(5월~8월)	가을(9월~11월)	겨울(12월~2월)
취약재난	붕괴(해빙기)	풍수해, 폭염	화재	대설, 한파

- 시기별·이슈별 재난 취약 분야 안전점검 및 지원
 - 안전관리 시설물 점검, ‘제2종시설물 2곳, 제3종시설물 3곳’ 관리
 - 안전취약시설 보수 및 시설물 10개소 점검 및 보수·보강
- 중대재해처벌법 시행(2022. 1. 27.)에 따른 계획수립
- 코로나19 예방을 위한 방역물품 수급관리 철저 유지

□ 추진상황

- ISO 45001(안전보건경영시스템) 인증 : ‘21. 4.
- 중대재해처벌법 대응계획 수립 : ‘21. 5.

□ 추진계획

- 해빙기, 동절기 등 시기별 취약부분 점검 실시 : ‘22. 연중
- 방역관리 체계유지, 바이러스 확산방지 적극추진 : ‘22. 연중

□ 기대효과

- 안전관리 체계를 유지하여 김해시민이 신뢰할 수 있는 쾌적하고 안전한 환경 조성

2. 재정자립을 통한 안정적 사업 추진 기반 마련

재정자립 목표설정 및 세부 추진계획 수립·추진을 통한 재정자립도 향상을 통해 출연금 의존도 감소 및 김해시복지재단의 안정적 사업추진 기반 마련

□ 사업개요

- 비용절감과 수익창출 기본방향 수립으로 재정자립 향상을 통해 출연금 의존도 감소로 안정적 사업추진 기반 마련

□ 추진상황

- 2018년~2020년 재정자립 현황 (단위: 천원, %)

구분	2019년	2020년	2021년
출연금	12,079,099	11,235,147	11,449,447
자체수입	2,556,938	1,669,037	1,392,839
출연금 대비 비율	21.2	14.8	12.2

- 김해시복지재단 경영합리화 개선 추진 : '18.~ '21.

□ 추진계획

- 재정자립 기본방향 수립

비용절감	수익창출
<ul style="list-style-type: none"> · 최적의 시설운영 기준 확립 · 에너지 효율성·합리화 추진 · 일하는 방식 개선 · 민간 네트워크 강화 	<ul style="list-style-type: none"> · 신규 수익 모델 개발 · 업무 효율성 증대 · 이용객 욕구 분석·반영 사업 운영 · 추모의공원 자연장지 운영

- 재정자립도 향상 5개년 계획



□ 기대효과

- 재정자립도 향상을 통한 출연금 의존도 감소로 김해시복지재단의 안정적 사업추진 기반 마련

경영지원팀장 심우영 8582 / 김형용 8585

3. 건전한 재정지출과 투명한 계약행정 추진

□ 추진개요

- 계약관련 법령 준수 및 투명하고 공정한 계약 추진
- 수의계약 최소화로 계약업무 건정성 확보
- 취약계층 일자리 및 사회적서비스 제공 등 사회적 목적을 실현하는 사회적기업, 중증장애인생산품 등 제품 구매 확대

□ 추진계획

- 수의계약분야 개선운영 추진
 - 관련 법령에 근거한 기준금액 준수여부 검토 이행
 - 특정업체 반복 부서별 수의계약횟수 연4회로 제한
- 투명하고 공정한 계약행정 추진
 - 공사·물품·용역의 입찰 및 계약현황 즉시 공개
 - 계약분야 역량강화 및 전문성 확보를 위한 교육 적극 참여
- 사회적약자기업 제품 우선 구매 촉진을 위한 구매 목표 관리제 시행
 - 중소기업 제품(물품, 공사, 용역) 90%이상 구매
 - 사회적기업/사회적협동조합(물품, 용역) 1%이상 구매
 - 중증장애인생산품(물품, 용역) 1%이상 구매

□ 기대효과

- 투명하고 공정한 계약 추진으로 행정 신뢰도 제고
- 사회적 약자 지원을 통해 공공기관의 사회적 가치 실현

4. 경영평가 "(가)등급" 을 위한 재무 관리 계획

□ 재무회계 소관 지표

지표분야		평가지표	배점	담당자		
경영시스템	재무예산	재무·예산관리의 적정성	5.00점	김형용		
		재정구조의 건전화	4.00점			
		사업수행 효율성	(참조지표)	최재혁		
		자체수입률	(참조지표)			
		일반관리비 충당률	(참조지표)			
		사회적책임	공공정책준수	복리후생비 집행 및 공개	(참조지표)	박종훈
				업무추진비 집행 및 공개	(참조지표)	
				조달계약 실적	(참조지표)	진인호
사회적책임	공공정책준수	경영공시 및 통합공시 준수	1.00점	최재혁		
		인건비 인상률 준수	1.00점	이소미		
		경영평가 성과급 지급	1.00점			

□ 추진계획

- 경영시스템 지표는 재단 수입 및 지출과 연관되는 지표로 체계적인 관리 및 효율적인 집행을 통하여 전사적으로 관리
- 향후 지속될 것으로 예상되는 코로나 환경 및 각종 변화에 따른 예측 가능한 시나리오를 구축하고, 이에 대한 중장기 재정계획을 개선할 수 있는 환류체계 수립

평가지표	세부추진계획
• 자체 수입률	수입금 실적 매월 점검 및 보고 전년 대비 달성 수준 수시 점검
• 일반관리비 충당률	건전한 재무구조를 유지하기 위하여 일반관리비 충당률이 합리적으로 운영되는지 평가
• 복리후생비 및 업무추진비 집행 및 공개	전년도 과목별 지출액 파악하여 효율적인 예산 편성 복리후생비 및 업무추진비의 합리적인 집행과 투명한 공개
• 조달계약실적 • 지역상생발전	총구매금액 대비 조달구매 확대 경상비 내 총 구매금액 대비 사회적 기업 생산품 우선 구매
• 인건비 인상률 준수 • 경영평가 성과급 지급	전년대비 인건비 인상률 준수 점검 성과급 지급총액 한도내에서 지침에 의거 차등을 두어 지급

경영지원팀장 심우영 8582 / 박종훈 8590

5. 재무회계 업무 매뉴얼 제작

경영지원팀 직원의 신규임용 및 전보인사를 대비하여 전문성을 요하는 재무회계분야의 업무 매뉴얼을 제작하여 원활할 경영지원팀 운영 및 전사적 차원의 인력풀을 형성하는데 기반을 마련하고자 함

□ 사업개요

- 경영지원팀 재무회계 분야 업무매뉴얼 제작
- 직원의 전보인사 및 신규 발령 시 상당시간 업무과약 기간 필요
- 예산, 지출, 급여, 계약, 결산 업무 전반의 상세 매뉴얼 필요
- 경영지원팀 인력풀 형성 및 원활한 전보인사의 기반 마련

□ 중점 추진사항

- 예산총칙 및 총괄표를 비롯한 예산편성의 전반적 사항
- 지출 원인행위 및 채무확정, 상황별 첨부서류 등 지출의 전반적 사항
- 급여 및 수당의 산출방법, 지급시기, 지급대상 지급절차 등의 사항
- 계약의 절차, 통제법령, 조달업무, 입찰 등 전반적 사항
- 수입금 관리 절차, 유휴자금 운영, 자금 배정 등 수입금 전반적 사항
- 결산의 절차와 시기, 분개방법, 회계처리의 전반적 사항
- 업무별 프로그램 사용방법 및 절차, 통제법령 및 지침 등 업무추진 시 필요한 모든 사항을 세부적으로 상세 기술

□ 추진계획

- 업무추진 프로세서 기본 틀 마련 : '22. 8.
- 매뉴얼 작성 관련 업무 담당자 회의 및 교육 : '22. 9.
- 분야별 업무 매뉴얼 작성 : '22. 10.
- 최종 검토 및 수정 후 매뉴얼 제작 : '22. 11.

6. 효율적 예산 집행

예산의 집행과정에서 발생할 수 있는 재정적 리스크를 대비하여 예산 대비 집행률을 적시에 파악하며 대책수립을 통하여 재단 예산집행에 효율성 및 적정성을 강화하고자 함

□ 사업개요

- 재무·예산관리의 적정성 부문 강화
- 예산 운영의 투명성과 효율성 기함

□ 추진상황

- 최근 3년간 98.30 ⇨ 96.96 ⇨ 88.01로 코로나 발생이후 예산 집행률 대폭 하락

□ 추진계획

- 2022년 당초예산편성 합리화 추진을 위한 부서별 재정계획 수립
- 추가경정예산을 통한 예산집행 계획 재수립

□ 문제점 및 대책

- 코로나 상황의 불확실성으로 인한 유동성 확보의 어려움
⇒ 코로나 상황에 선제적·능동적 대처로 예산 조기 집행
- 부서별 시설 휴관 및 일부개관으로 교육 및 행사 감소
⇒ 코로나 상황을 고려한 비대면 프로그램 개발로 예산 집행

7. 근로조건의 실질적 보호·지원을 위한 맞춤형 노무관리

업무 중 발생 가능한 근로기본권 저하 상황, 노사관계, 민원사항 등 노무관련 전반의 해결·지원을 통해 근로자 사기증진 및 생산성 강화를 도모하고자 함

□ 운영방향

- 관련법령 및 규정에 기반한 근로조건의 실질적 보호 및 지원
- 직원 개인 별 욕구 및 사유에 최적화된 맞춤형 해결방안 지원 모색
- 전속 노무사 자문 연계한 전문적 유권해석 및 노무판례 제시

□ 운영내용

구 분		지원내용
분류	세분류	
근로 시간과 휴식	연차(유급)휴가	▶ 개인별 연차유급휴가 일수 산정·부여(일반직·공무직·업무직·계약직) ▶ 기간제근로자 연차일수 산정·정산 ▶ 연차유급휴가 관리 안내 및 휴가사용 촉진제 실시
	휴직·병가·공가 포상·경조사·안식휴가	▶ 각종 휴직·공가·휴가 시행 관련 개인별 조정 및 관련사항 안내 * 육아, 가족 돌봄, 질병휴직 적용 여부 제시
	근로시간	▶ 휴게시간 보장: 4시간 이상 근로 30분 휴게 ▶ 연장, 야간, 휴일근로에 따른 보상 및 선택적 보상 관련 안내
취업규칙	취업규칙 신고(변경)	▶ 취업규칙 및 관련규정 정비사항 신고처리(변경) * 불리조항 포함 시 노동조합 사전 의견확인 선행
	단체협약사항 준수	▶ 단체협약사항 준수노력 및 이행 ⇒ 협약에 따른 노무관리 이행
직장내 괴롭힘	직장내 괴롭힘 방지조치	▶ 유사상황 발생 시 신속한 조사 의뢰 및 보호조치 실시 * 보호조치: 피해근로자의 근무지 변경, 유급휴가 명령 등

□ 향후 운영계획

- 연간 노무관리계획 수립 : '22. 2.
- 「근로기준법」 현행화 반영한 각종 노무관련사항 안내 : 수시
- 사업장 순회 방문을 통한 수시적 직원 의견 수렴 : '22. 5.

□ 기대효과

- 근로자 사기진작 및 업무생산성 강화

경영지원팀장 심우영 8582 / 진인호 8587

8 적정인력 유지를 통한 효율적 조직운영의 동력 확보

조직 정·현원 관리 차원의 적정인력 유지를 위한 충원율 제고 노력을 통해 재단 목적사업 수행을 위한 효율적 인력운용 기반을 마련코자 함

□ 필요성

- 사업 다각화, 서비스 확대에 수반되는 적정 인력 배치기반 확보
- 합리적 정·현원 비율 유지를 통한 인사관리 효율성 제고
- 적정인력 확보로 부서 간 인력 균형성 추구

□ 인력 현황

('21. 10. 시 산하기관 통합채용 후 기준/ 단위: 명)

구분	계	선임직	일반직								계약직		공무직	업무직	정원의관리 (임금피크제)
			소계	3급	4급	5급	6급	7급	8급	소계	라급				
정원	212	1	145	1	9	25	32	43	35	1	1	19	46	1	
현원	198	1	139	1	8	22	28	30	50	1	1	19	38	1	
결원	-14	0	-6	0	-1	-3	-4	-13	15	0	0	0	-8	-	

- 시(市)산하기관 통합채용 이후 정원 대비 현원(충원율): 93.4%
* 고령자 친화직종(환경, 5명) 제외한 실제 체감결원: 일반직 8명/ 업무직 3명
- 현안 사항
 - 휴직자 집중 증가에 따른 인력 운용성 저하 및 부서 업무부담 가중
 - 전문인력 유지·확보 통한 업무연속성 확보 및 정부 고용정책 동참
 - * 업무직 퇴직자(고령친화직종-환경미화) 단위계약 기간제근로자 추진: 총 5명
 - 사업 다각화(신규시설 수탁) 및 서비스 확장에 따른 제반여건 구축

□ 추진계획

- 연간 채용계획 수립(퇴직, 의원면직, 휴직 등 반영) : '22. 1.
- 충원율 목표 수립·관리(99%) 및 감독부서 지속적 협의 : 상시

□ 기대효과

- 목적사업의 효율적 수행 및 다양한 내부 상황(사업 확장, 부재 인력 등) 발생에 대처 가능한 탄력적 조직운영의 원동력 확보

경영지원팀장 심우영 8582 / 허주성 8586

9. 기록경영시스템 운영 및 기록물 유지관리

ISO 30301(기록경영시스템)의 지속적인 개선을 통해 목표관리 및 인증유지에 필요한 사후심사, 절차준수, 교육 등으로 기록물 운영관리를 철저히 하고자 함

□ 사업개요

- 사업기간: 2022. 2. ~ 12.
- 사업대상: 김해시복지재단 전 부서

사후심사 항목

- ▶ ISO 30301(기록경영시스템) 요구사항 관리
- ▶ 기록경영시스템 매뉴얼, 절차서, 리스크 및 기회 파악서 관리
- ▶ ISO 30301이 심사기준에 적합하게 운영되고 있는지에 대한 평가

- 심사기관: KMR한국경영인증원

□ 추진상황

- ISO 30301(기록경영시스템) 1차 사후심사 추진 : '21. 12.
- ISO 30301(기록경영시스템) 운영계획 수립 : '22. 1.

□ 추진계획

- ISO 30301(기록경영시스템) 담당자 교육 : '22. 2.~4.
- ISO 30301(기록경영시스템) 내부심사 추진 : '22. 10.
- ISO 30301(기록경영시스템) 경영검토 추진 : '22. 11.
- ISO 30301(기록경영시스템) 2차 사후심사 추진 : '22. 12.

□ 기대효과

- 지속적인 기록관리 교육 및 컨설팅을 통한 재단 기록관리 역량강화
- 체계적인 기록관리시스템 운영 및 유지관리로 기록 생애주기 관리

신규

9. ESG 경영 도입을 통한 사회적 책임 강화

환경보호에 앞장서고, 사회적 약자에 대한 지원과 사회공헌활동을 활발히 하며, 법과 윤리를 철저히 준수하는 ESG 경영 추진으로 김해시복지재단의 사회적 책임 강화를 도모하는 선도적 경영기법 도입하고자 함

□ 사업개요

- ESG 경영이란? 지속가능경영의 환경·사회·윤리적 가치 강화

개 념 도	내 용	
<p>환경보호 (Environment)</p> <p>사회공헌 (Social)</p> <p>윤리경영 (Governance)</p>	환경 Environment	
	지속성장을 위한 환경보호 강화	<ul style="list-style-type: none"> · 에너지&온실가스 (탄소배출) · 자원, 폐기물 감축
	사회공헌(노동&인권) Social	
	사회적 약자 지원과 사회공헌활동 추진	<ul style="list-style-type: none"> · 작업환경, 노사협의 · 차별 및 괴롭힘 · 인권문제 해소
	윤리경영(지배구조) Governanc	
법과 윤리 준수 강화 윤리경영 요구	<ul style="list-style-type: none"> · 부패행위 근절 · 불공정 관행 개선 · 정보보안 강화 	

□ 추진상황

- ESG 경영 개념 정립 및 김해시복지재단의 적용 방안 수립 : '21. 9.
- ESG 경영 업무 활용 교육 실시(KMR한국경영인증원) : '21. 9.

□ 추진계획

- ESG 경영 전담팀 구성 및 교육 : '22. 2.
- ESG 경영 세부 사업계획 수립·운영 : '22. 3.
- ESG 경영 지속가능 경영보고서 발간 : '22. 4.
- ESG 경영 검증(KMR한국경영인증원) : '22. 5.

□ 기대효과

- ESG 경영 추진을 통한 김해시복지재단 사회적 책임 강화
- 선도적 경영기법 도입으로 변화에 부응하는 김해시복지재단 운영

경영지원팀장 심우영 8582 / 김형용 8585

신규

10. 가족친화 경영 기반 조성을 위한 “해피본” 캠페인 확대 운영

저출산 등 사회적 문제에 대한 공감대 형성을 위한 “해피-본(born) 캠페인”을 확대 운영하여 직장 내 임신·출산 및 가족친화 장려문화 조성을 통한 가족친화적 경영 기반 구축에 만전을 기하고자 함

□ 추진배경

- 가족친화경영의 안정적 정착을 위한 각종 프로그램 개발·보급 추진
- 저출산 등 사회적 문제에 공감대 형성을 통한 출산장려 문화 조성 추진
- 인권 및 사회적 가치 실현을 위한 고품격 경영 기반 강화 추진

□ 추진상황

- 가족친화인증제도 도입 실행 : ‘21. 5.
- “해피-본(born) 캠페인” 운영 계획 수립 : ‘21. 7.
- 출산 직원 대상 출산축하 이벤트 진행 : ‘21. 7.
⇒ 출산축하 롤링페이퍼 작성 및 출산육아용품 지원(총 21명)
- 가족친화 프로그램 운영관련 직원 만족도 조사 : ‘21. 9.
- 가족친화기업 인증(여성가족부장관) : ‘21. 12.

□ 추진계획

- 임신 및 출산관련 각종 프로그램 개발 및 보급 : ‘22. 1.
⇒ 재단 내 출산·육아용품 무료나눔 커뮤니티 개설 운영 등
- 워킹맘·대디 배려 문화 조성을 위한 아이디어 공모 : ‘22. 5.
⇒ 공모선정에 따른 각종 프로그램 확대 운영

□ 기대효과

- 임신·출산 장려문화 조성을 통한 직장 만족도 증진 및 저출산 등 사회적 문제에 대한 공감대 형성과 문제해결 방안 모색

신규

11. 인권경영 시스템 및 가족친화기업 인증 추진

인권존중과 사회적 가치 중심의 품격복지 시스템 구축을 위한 인권경영 및 가족친화기업 등 각종 인증 시스템 도입을 통한 사람이 중심이 되는 지속 가능한 경영환경을 조성하고자 함

□ 추진방향

- 인권보호와 존중 및 가족친화적 직장문화 조성을 위한 정부정책 이행 및 평가 적극 대응
- 대내·외 환경 분석을 통한 사회적 가치 중심의 경영환경 조성 추진
- 사람 중심의 품격복지 시스템 구축을 통한 조직 경쟁력 강화

□ 추진상황

인권경영시스템	가족친화인증
<ul style="list-style-type: none"> · 인권경영 추진 계획 수립 : '21. 1. · 인권경영 운영 규정 제정 : '21. 3. · 인권경영위원회 구성 : '21. 4. · 인권영향 기초실태 조사 : '21. 8. 	<ul style="list-style-type: none"> · 가족친화인증 추진 계획 수립 : '21. 5. · 가족친화인증 신청 : '21. 6. · 가족사랑의 날 운영 : '21. 7. · 가족친화인증 서류심사 : '21. 8. · 가족친화인증 현장 심사 : '21. 9. · 가족친화인증 자료 보완 : '21. 10. · 가족친화인증(여성가족부장관) : '21. 12.

□ 추진계획

- 인권경영시스템 및 가족친화기업 인증 지속 추진

인권경영시스템	가족친화인증
<ul style="list-style-type: none"> · 인권경영선언 및 확산 : '22. 3. · 인권실태조사 실시 : '22. 4. · 구제제도 운영 및 개선 : '22. 6. · 인권경영인증(한국경영인증원) : '22. 7. 	<ul style="list-style-type: none"> · 신규프로그램 개발 운영 : '22년 연중 ⇒ 임직원 대상 임신·육아용품 나눔사업 운영 등

□ 기대효과

- 품격복지 시스템 구축을 위한 다양한 사업운영을 통한 인권존중 및 가족친화적 조직문화 형성

경영지원팀장 심우영 8582 / 박승호 8584 진인호 8587

Part 2

정책감사팀

	김해시복지재단 중장기 전략체계 실행화	67
	1. 맞춤형 복지정책 및 모델개발 보급	68
	2. 실행력강화 「행복지수UP! 복지체감UP!」 조사연구사업	69
	3. 김해시민 복지인식수준 Level up! 사회복지 전문인력 양성	70
	4. 지역사회 나눔 및 복지협력체계 구축	71
	5. 미래지향적 「김해시 스마트복지박람회」 개최	72
	6. 투명한 경영으로 시민에게 향하는 사회적 책임성강화	73
	7. 반부패·청렴경영으로 신뢰받는 복지재단 구현	74
신규	8. 2022 사회복지 특화정책·프로그램 개발 및 공공데이터 활용 공모전 개최	75

김해시복지재단 중장기 전략체계 실행화

재단의 미션, 비전, 목표 추구를 조직적이고 체계적으로 운영하기 위해, 중장기발전 연차계획을 수립하고 실행함으로써, 「사람이 중심이 되는 복지도시 김해 구현」 실현

□ 추진방향

- 하위 전략체계의 달성이 모여, 상위 전략체계의 달성으로 이어질 수 있도록 전략체계간의 Cascading 강화 및 조율
- 중기 경영목표의 설정을 통해 전략체계 실행의 전사적 추진
- 김해복지의 공공성 강화를 통한 복지협력체계 구축

□ 주요업무

- 5대 전략방향(전략목표) 및 16개 전략과제 추진

 <p>포용복지 다각적 복지서비스 확대를 통한 복지 사각지대 해소</p>	<ul style="list-style-type: none"> ● 다각적 복지서비스 제공을 통한 복지시설 이용 활성화 ● 다양한 복지정책 대상 발굴을 통한 복지 사각지대 해소 ● 공모사업 유치를 통한 지원범위 확장 및 복지체감도 향상 ● 신기술을 활용한 안전망 확보 및 돌봄 서비스 확산
 <p>맞춤복지 김해시민맞춤형 복지정책 확산</p>	<ul style="list-style-type: none"> ● 복지정책 및 모델의 개발·보급 ● 김해시민의 복지 인식수준 제고 ● 복지서비스 질적 향상을 통한 이용만족 제고
 <p>협력복지 적극적 지역연계를 통한 복지서비스의 공공가치 창출</p>	<ul style="list-style-type: none"> ● 사회복지 전문인력 양성 ● 지역사회 복지협력체계 구축 ● 나눔 문화확산 환경조성
 <p>안전복지 시민이 안심할 수 있는 안전한 복지환경 구축</p>	<ul style="list-style-type: none"> ● 복지시설 안전 강화 ● 공공안전 확보를 위한 재난안전 관리체계 구축
 <p>품격복지 시민에게 향하는 사회적 책임강화</p>	<ul style="list-style-type: none"> ● 재정자립을 통한 안정적 사업추진 기반 마련 ● 경영목표에 대한 체계적 성과관리를 통한 업무효과 향상 ● 소통과 상생의 조직문화 구축 ● 인권, 사회적 가치 중심의 지속가능 경영 기반 강화

□ 추진상황

- 중장기발전 2021년 연차계획 수립 : '21. 3.

□ 추진계획

- 미션·비전 달성을 위한 연차계획 점검·평가 : '22. 1.
- 중장기발전 2022년 연차계획 수립 : '22. 1.

정책감사팀장 이현동 8561 / 이완주 8563

1. 맞춤형 복지정책 및 모델개발 보급

사회복지 이슈·정책 및 최신동향 등 복지정보에 대한 시민의 접근성을 높이고, 상생적 협력체계 구축 및 시민이 체감할 수 있는 수요맞춤형 정책개발을 통해 시민의 요구에 부합하는 김해시 복지정책 및 복지 패러다임 제시

□ 추진상황

- 김해형 복지모델 『거미줄 웰누리사업』 개발보급 : ‘19. 1.~계속
읍면지역, 도심지역 등 종합복지거점기관 운영(14곳)
- 김해시 신중년세대 지원방안 연구 : ‘20. 3.~ ‘21. 4.
김해시 신중년 지원 조례 제정 지원
- 재난 취약계층을 위한 『피난 안내 대피로 영상물』 제작 및 보급 : ‘21. 3.~4.
영상물 제작 및 보급(9편)
- 대면·비대면 『김해복지포럼』 【1~18차 개최】 : ‘21. 3.~계속
‘21. 16차(999명), 17차(538명), 18차(459명), 19차(22명), 정책 수용(3건)
- 공공데이터에 기반한 복지수요와 공급분석을 통한 김해형 복지시설
구축 방안 연구 : ‘21. 2.~4.
- 사회복지정책 및 프로그램 『아이디어 공모전』 【1~7회 개최】 : ‘21. 6.~계속
‘20. 접수(28건), 시상(11건), 보급(4건)

시민이 체감할 수 있는 복지정책 및 모델 보급화

□ 추진계획(‘22. 1.~12.)

- 복지포럼을 통한 시민참여 및 최신복지이슈 복지 의제 발굴 제안
- 사회복지 아이디어 공모전을 통한 시대성 반영 복지 프로그램 보급
- 스마트한 사회복지 융합 시스템 구축을 위한 공공데이터 분석·
활용 경진대회 개최
- 민·관협력 및 중간지원조직 수행을 통한 시민소통 및 지속가능한
복지모델 개발

□ 문제점 및 대책

- 로컬택트(localtact) 시대에 따른 다양한 복지요구 증대에 부응 노력 필요
⇒ 다양한 지역사회중심 시민참여 프로그램 개발을 통한 재난시대 대비 철저

정책감사팀장 이현동 8561 / 이완주 8563 김대준 8564 정지연 8580

2. 실행력강화 「행복지수UP! 복지체감UP!」 조사연구사업

□ 조사·연구 추진결과

년도	조사연구명
2020년	<ul style="list-style-type: none"> ● 김해시복지재단 중장기발전 연차 계획 수립 ● 노인일자리 및 사회활동지원사업 이용자 안전교육 매뉴얼 개발 ● 노인복지관 자율이용시설 유료화 방안 분석 ● 김해시 발달장애인 복지자원 조사 ● 김해시 신중년 세대 지원방안 연구 ● 김해시복지재단 이용자 만족도 평가와 질 개선연구
2021년	<ul style="list-style-type: none"> ● 김해시복지재단 중장기발전 연차 계획 수립 ● 공공데이터에 기반한 복지수요와 공급분석을 통한 김해형 복지시설 구축 방안 연구 ● 김해시 공공데이터 활성화 방안 연구 ● 김해시복지통계자료집 발간

희망복지도시 김해 조성을 위해
시민 시선에 맞는 맞춤형 조사·연구사업

□ 조사·연구 추진계획('22. 1.~12.)

- 미래지향적 복지서비스 설계를 반영한 김해시복지재단 연차계획 수립
- 제5기(2023~2026) 지역사회보장계획 수립 참여
- 김해시 청년지원방안 연구
- 신노년 모델개발을 위한 선배시민 자원봉사단 프로그램 효과성 연구
- 복지서비스 체감도 향상 김해시복지재단 이용자 만족도 평가와 질 개선연구
- 공공데이터 이용 활성화를 위한 김해시복지통계자료집 발간

□ 문제점 및 대책

- 지속적 시민복지 수요증가를 객관적 자료에 근거한 공공데이터를 활용하여 지역간 균형 있는 복지서비스 제공의 필요성 강조
⇒ 실행력에 기반한 연구주제선정으로 최소 예산 투입 최대 복지 체감형 서비스 개발에 노력

정책감사팀장 이현동 8561 / 이완주 8563 김대준 8564 정지연 8580

3 김해시민 복지인식수준 Level up! 사회복지 전문인력 양성

김해시 민·관 복지 인재 양성과 차세대 복지시민 성장을 지원하여, 복지도시 김해 구현을 위한 사회복지 전문 인적 동력 마련

□ 사업개요

- 운영기간: 2022. 1.~12.
- 사업대상: 민·관 사회복지시설 종사자, 시민, 주민, 대학생 등
- 운영방법: 대면 집합교육, 비대면 실시간 교육 병행
- 사업내용: 사회복지 역량강화 교육
- 소요예산: 금8,000천원

□ 추진상황

추진사업	추진일정	추진내용
시민복지아카데미 「복지야학」	‘21. 3~ 7. (5차 운영)	주제별·대상별 복지역량강화 교육 실시 - 사례관리 담당자 등 331명 참석
사회복지종사자 전문교육과정	‘21. 6. (1회 운영)	포스트 코로나 홍보전략 교육 -민·관 사회복지 종사자 26명 참석
사회복지사 보수교육	-	※ ‘21년 사회복지사 보수교육 전면 온라인 운영
동(洞)단위 「마을리더대학」	‘21. 4.	혁신복지 마을리더양성 교육 3회기 실시 -주민자치위원회 등 98명 참여
	‘21. 4.~5.	주민자치회 위원교육 실시, 178명 참여

□ 추진계획

- 2022년 시민복지아카데미 운영(연 5회) : ‘22. 1.~12.
- 사회복지종사자 전문교육 과정(연 4회) : ‘22. 1.~12.
- 사회복지사 보수교육 추진(연 4회) : ‘22. 1.~12.

□ 기대효과

- 시민 대상 맞춤형 교육 운영을 통한 사회복지의 관심 및 이해도 향상
- 사회복지 종사자들의 전문성 향상을 통한 지역복지의 질적 증대
- 시민참여형 마을복지 계획 수립으로 지역사회 복지 증진

4. 지역사회 나눔 및 복지협력체계 구축

기부 및 나눔 문화를 통한 사회적 가치 실현 및 공정사회 구현에 기여한 기부자에 대한 감사보답 및 지속적 기부와 사회공헌 문화 확산 도모

□ 사업개요

- 추진기간: 2022. 1.~12.
- 추진대상: 재단 정기·비정기 후원자, 김해시민 등
- 추진내용: 기금모금사업(후원금(품), 지정후원금, 외부지원사업(공모사업))
- 감사활동: 감사문자, 연하장·온돌·소식지 등 발송, 투명한 나눔 활동 (홈페이지 기금조성 사업보고서 게시) 공개 등

□ 추진상황

(21년 기준)

구분	후원금품(단위: 백만원)				외부/공모사업(단위: 백만원)			기부 감사활동(단위: 명)		
	CMS	일시 후원	후원 금품	지정 기탁	김해시 공모사업	외부 공모사업	김해누리 행복누리 지원사업	월평균 관리인원	연인원	건수
실적	54	15	294	60	158	112	30	350	4,202	991
	423				300			4,202연인원)		

※기부 감사활동 추진사항: 감사문자 2,038명, 우편발송 969명, 홈페이지실적안내 550건, 언론홍보 104건, 의견수렴 114건, 기타(방문·유선인사 등) 427건

□ 추진계획

구분	사업내용
기금사업	22년도 목표액 설정(21년 목표 달성을 반영) 및 실적 관리, 기금 운영사항 안내
배분사업	후원물품 배분, 소규모 복지시설 지원, 우수 아이디어 프로그램 지원 등
공모사업	재단 전 부서 내·외부 공모사업 발굴 및 개발을 통한 공모사업 추진, 공모사업 평가회
기부자관리사업	기부자 관리 활성화 방안 회의, 기부자 감사활동, 기부금 실적보고서 발송 등

정책감사팀장 이현동 8561 / 정지연 8580

5. 미래지향적 「김해시 스마트복지박람회」 개최

김해시 선도 추진 사업인 지역사회 통합돌봄, 중장년 1인가구 맞춤형 서비스, 공립 치매전담 요양시설 등의 성과를 홍보하고, 미래 지향적 스마트 복지(IoT, AI기반)를 소개하는 김해시 스마트 복지박람회 개최로 김해시 복지 방향 제시

□ 사업개요

- 사업기간: 2022. 9. 23.~9. 24. / 2일 간(예정)
- 사업장소: 수릉원(예정)
- 사업대상: 김해시민, 사회복지시설·단체, 타지역 복지 관계자
- 참가인원: 10,000명
- 사업내용: 홍보체험 부스, 문화공연, 성과 발표회, 공동 행사, 바자회 등
- 주 최: 김해시
- 주 관: (재)김해시복지재단
- 소요예산: 금57,000천원

□ 추진상황

- '17 김해시복지박람회 개최 : '17. 10. 27.~10. 29.
- '19 행복나눔바자회 개최 : '19. 11. 14.

□ 추진계획

- 김해시복지박람회 기본계획 수립 및 TF팀 구성 : '22. 2.
- 참여 부스 및 공연동아리 모집, 바자회 참여기관 모집 : '22. 4.
- 세부운영계획 수립, 안전계획 심의 : '22. 5.
- 박람회 사업설명회 개최, 지정장소 점용허가 신청 : '22. 6.
- 현장 점검 및 행사 준비, 박람회 시민 홍보 : '22. 8.
- '22 김해시 스마트복지박람회&나눔바자회 개최 : '22. 9. 23.~9. 24.

□ 기대효과

- 김해시 복지사업 및 정책 홍보를 통한 시민의 알권리 강화
- 시민중심의 나눔 및 기부문화 정착을 통한 지역복지 활성화에 기여

□ 문제점 및 대책

- 코로나19 상황 악화 시 온·오프라인 병행 복지박람회 추진

정책감사팀장 이현동 8561 / 이완주 8563 정지연 8580

6. 투명한 경영으로 시민에게 향하는 사회적 책임성강화

코로나19 등으로 인한 불안정한 사회분위기로 공직자의 윤리성이 더욱 강조됨에 따라 철저한 복무기강 확립으로 시민의 신뢰를 향상하고 취약 분야 개선 및 예방감사로 감사 패러다임을 전환하여 능동적인 업무 분위기 조성에 기여하고자 함

□ 추진개요

- 추진기간: 2022. 1.~12.
- 추진장소: 전 부서
- 추진대상: 전 직원
- 추진내용: 상급기관 감사 수감 및 지적사항 이행보고, 내부감사 (일반감사, 특별감사, 조사 포함), 복무기강 감사, 일상감사 등

□ 추진상황

구 분	추진실적	주요 내용
상급기관 감사 수감	2건	행정사무감사
내부감사(일반·특별감사 등)	1건	비효율적인 업무 처리 행태 개선 위한 및 조사
복무기강 감사	4회	코로나19 재난상황 등 취약시기 집중 감찰
일상감사	17건	자산취득, 매건당 1천만원 초과 경비 지출 등
업무 역량 강화	1건	감찰 결과에 따른 직무 교육 등

□ 추진계획

- 상급기관 감사 수감 및 이행실적 보고 : '22. 연중
- 내부감사(일반·특별감사, 조사, 지도점검) : '22. 연중
- 복무기강 감사(필요 시 추가 실시) : '22. 8./ 9./ 12.
- 일상감사 : '22. 연중
- 업무 역량 강화(필요 시 추가 실시) : '22. 8.

□ 기대효과

- 뉴노멀시대 시민의 눈높이에 맞는 감사 추진으로 청렴한 공직 문화를 정착하고 시민에게 신뢰받는 재단 구현 기여

정책감사팀장 이현동 8561 / 배명선 8562

7. 반부패·청렴경영으로 신뢰받는 복지재단 구현

행정의 투명성 제고와 청렴한 사회풍토 확립을 통해 청렴 복지재단을 구현하고 시민의 신뢰도 향상에 기여하고자 함

□ 추진개요

- 추진기간: 2022. 1.~12.
- 추진장소: 전 부서
- 추진대상: 전 직원
- 추진내용: 산하기관 반부패 시책평가 대비 부패방지 청렴시책 추진

□ 추진상황

연번	추진과제	주요 성과
1	부패 사전 예방 위한 반부패 시스템 강화	부패방지시스템 고도화 추진, 갑질근절 등
2	청렴문화 정착을 위한 직원 역량 강화	청렴특강, 청렴 교육 추진 등
3	청렴 생활화를 위한 행동강령 제도화	행동강령 개정, 이행실태 점검 추진 등
4	청렴한 공직문화 조성 및 기반 구축	감찰 강화, 법인카드 사용 및 수의계약 공개 등
5	외부 청렴도 향상 위한 청렴의지 전파	청렴캠페인 추진, 청렴 재단 홍보 등

※ 2021년 김해시 산하기관 반부패 시책평가: “보통”

□ 추진계획

- 반부패 시책평가 대비 부패방지 청렴시책 추진 : ‘22. 연중
- 윤리경영체계 정착 및 활성화 추진 : ‘22. 연중
- 청렴도 제고를 위한 업무 추진 : ‘22. 연중
- 재단 갑질근절대책 업무 추진 : ‘22. 연중

□ 기대효과

- 청렴하고 윤리적인 재단 운영으로 지속가능한 경영 기반 구축 기여

신규

8. 2022 사회복지 특화정책·프로그램 개발 및 공공데이터 활용 공모전 개최

- 김해시에서 생성·관리 되고 있는 데이터를 분석하여 사회현안에 대한 객관성, 과학성, 합리성에 기반 한 사회복지 정책 기획 발굴
- 사회복지 관련 앱·웹·맵핑 개발 기획을 통한 스마트폰 시대에 걸맞는 복지서비스 실현 및 활성화 유도

□ 사업개요

- 사업기간: 2022. 5.~9.(공모기간 '22. 4.~8.)
- 공모대상: 대한민국 국민 누구나 개인 또는 팀(4명 이내)
- 공모부문: 데이터 기획 및 분석/공공데이터 활용 앱·웹·맵핑 기획
- 심사방법: 1차 예선심사(서류평가), 2차 결선심사 (오프라인 발표평가)
- 시상부문

	구분	수상	시상금	시상수
사회복지 정책 프로그램 데이터기획 및 분석, 활용	사회복지정책 개발	최우수	600천원	1명
	사회복지 프로그램 개발	우수	400천원	3명
	사회복지 데이터 분석·앱·웹·맵핑 기획	장려	200천원	6명

- 심사의뢰: 경남연구원 빅데이터센터 외 2곳
- 사업예산: 금5,630천원

□ 추진상황

- 김해시 공공데이터 현황 분석 및 활성화 방안 연구 : '21. 8.
- 제7회 사회복지 정책·프로그램·공공데이터 활용 사례 공모전 : '21. 8.~10.

□ 추진계획

- 경진대회 심사·기술의뢰 연계 기관 선정 및 협조요청 : '22. 5.
- 경진대회 사업계획 수립 : '22. 5.
- 경진대회 홍보 및 개최 : '22. 6.~8.
- 시상 및 수상작 활용 방안 수립 : '22. 9.
- 김해시 수상작 공동 실행 및 활용방안 제안 : '22. 10.

정책감사팀장 이현동 8561 / 정지연 8580

Part 3

노인종합복지관

	1. 어르신 중심의 맞춤형 평생교육프로그램 운영	79
	2. 건강취미여가지원을 위한 자율이용프로그램 운영	80
	3. 건강한 노년을 위한 건강생활지원사업 운영	81
	4. 어르신의 원활한 영양보충을 돕기 위한 급식지원사업	82
	5. 안정적인 노후생활을 위한 노인사회활동지원사업 추진	83
	6. 위기 및 독거노인자립지원을 위한 사례관리사업 운영	84
	7. 주간보호센터 수준별 맞춤형 인지프로그램 강화	85
	8. 초고령사회 어르신 마스터 플랜 수립	86
	9. 복지사각지대 해소를 위한 농촌지역 경로당활성화 사업 운영	87
신규	10. 반려동물 특별강좌 “무엇이든 물어보시게” 운영	88
신규	11. 치매예방을 위한 비대면 걷기 동아리 “뚜버기” 운영	89
신규	12. 노인일자리-키오스크 운영 도우미사업	90
신규	13. ‘스마트+’ 경로당 정보화교육 실시	91
신규	14. 찾아가는 지역행사 “투게더 로컬택트”	92

1. 어르신 중심의 맞춤형 평생교육프로그램 운영

백신3차 접종완료 어르신 대상의 다양하고 전문적인 사회교육프로그램 개발 및 운영으로 배움의 욕구 충족 및 재사회화 기회 제공으로 삶의 질 향상을 도모하고자 함

□ 사업개요

- 사업 기간: 2022. 1~12.(상반기 2-6월, 하반기 8월-12월)
- 사업 대상: 복지관 등록 만60세 이상 어르신
- 사업 내용: 평생교육취미여가정보화교육건강생활 강좌운영, 강사간담회, 만족도조사 등
- 소요 예산: 금129,444천원
※ 감염병 상황에 따라 김해시 지침에 의거하여 사업 진행

□ 추진상황

- 온라인강좌 24개 운영, 유튜브 조회수 27,496회 : '21. 1~12.
- 상반기 노년사회화교육 40강좌 운영(2,382명 참여) : '21. 4~7.
- 노년사회화교육 강사간담회 2회 개최(33명 참여) : '21. 4/ 9.
- 상반기 노년사회화교육 만족도·욕구조사 실시 : '21. 6.
- 하반기 노년사회화교육 52강좌 운영(5,694명 참여) : '21. 9~12.
- 실버아카데미(무료특강) 8회기 운영(187명 참여) : '21. 10~11.

□ 추진계획

- 상반기 노년사회화교육, 실버아카데미 수강생 모집: '22. 1.
- 상반기 노년사회화교육, 실버아카데미 강좌 운영 : '22. 2~6.
- 상반기 만족도·욕구조사 실시 : '22. 6.
- 하반기 노년사회화교육, 실버아카데미 수강생 모집: '22. 7.
- 상반기 노년사회화교육, 실버아카데미 강좌 운영 : '22. 8~12.
- 상반기 만족도·욕구조사 실시 : '22. 11.

□ 기대효과

- 교육프로그램 참여를 통한 새로운 지식습득 및 사회적응력 향상
- 정보화교육 통해 비대면 역량을 키움으로써 포스트코로나시대 대비

2. 건강취미여가지원을 위한 자율이용프로그램 운영

노인 여가를 위한 장(場) 마련으로 자발적인 취미활동 및 건강한 여가생활 지원을 통해 삶의 질 향상을 도모하고자 함

□ 사업개요

- 사업 기간: 2022. 1.~12.
- 사업 대상: 복지관 등록 만 60세 이상 어르신
- 사업 내용: 자율이용실(노래방 외 8개실) 운영
※ 탁구장, 당구장, 체력단련실, 장기·바둑실 사전 예약제 운영
- 이용 시간: 월~금요일, 9:30~17:00(단, 공휴일 제외) /
9:00 사전예약시스템 선착순 발권
- 소요 예산: 금5,100천원
※ 감염병 상황에 따라 김해시 지침에 의거하여 사업 진행

□ 추진상황

- 자율이용프로그램 운영방안 논의를 위한 실무자 회의 : '21. 1. / 11.
- 복지관 홈페이지 정보마당 취미여가관련 동영상 링크 게시 : '21. 1~12.
- 백신접종대상자 중심 자율이용실 사전예약 전산시스템운영 : '21. 6.~12.
- 김해시가야시니어클럽 업무협약 통한 노인일자리 연계 : '21. 9.~12.
- 자율이용 프로그램 만족도 및 욕구조사 실시 : '21. 11.

□ 추진계획

- 신규노인일자리사업 참여자 연계 통한 방역관리체계 구축 : '22. 2.~12.
- 감염병 대응지침에 준수한 자율이용 프로그램 운영: '22. 1.~12.

□ 기대효과

- 다양한 취미·여가생활 지원을 통한 어르신의 건강하고 활기찬 노후생활 도모
- 감염병 상황을 반영한 사전예약시스템 도입으로 외부환경에 적극 대응하는 안전한 여가활동의 기회 제공

3. 건강한 노년을 위한 건강생활지원사업 운영

백신접종자를 대상으로 의료상담실 및 물리치료실 사전예약제를 통한 이용자 건강관리와 인지프로그램 지원을 통해 건강한 노후생활을 영위할 수 있도록 함

□ 사업개요

- 사업기간: 2022. 1.~12.
- 사업대상: 김해시 거주 만 60세 이상 복지관 이용어르신, 주간보호센터 입소자 등
- 운영시간: 월~금, 09:00~18:00(단, 공휴일 제외)
- 주요사업
 - 의료상담실: 의료서비스, 주간보호센터 일일건강체크, 유관기관 방문진료, 치매예방프로그램 운영 등
 - 물리치료실: 일반물리치료, 운동 및 치료상담, 주간물리 등

□ 추진상황

- 사전예약제를 통한 의료상담실·물리치료실 운영 : '21. 3.~8.
- ⇒ 코로나19 확산으로 인한 비대면 전환운영 : '21. 4.~5.
- 주간보호센터 입소자 일일건강체크 실시(월~금) : '21. 1.~8.

□ 추진계획

- 코로나19 백신접종자 대상 의료상담실·물리치료실 사전예약 운영 및 주간보호센터 입소자 일일건강체크·물리치료 진행 : '22. 연중
- 치매예방프로그램 참여자 모집 및 운영(매주 목) : '22. 연중

□ 문제점 및 대책

- 코로나19로 인한 사전 예약제 방식으로 변경됨에 따라 예약자 관리를 위한 운영인력 배치 필요
- ⇒ 코로나19 백신접종자 중 자원봉사 희망자 및 일자리 어르신 등 타 사업과 연계하여 봉사자 확보 예정

4. 어르신들의 원활한 영양보충을 돕기 위한 급식지원사업

경로식당 이용이 어르신들의 선호도가 높은 사업인 만큼 급식지원 사업을 통해 어르신들의 원활한 영양보충과 결식을 줄이고자 함

□ 사업개요

- 사업 기간: 2022. 1.~12.
- 사업 대상: 김해시 거주 만 60세 이상 어르신 및 결식노인식사 배달서비스 대상자 23세대
- 운영 시간: 월요일~금요일 11:20~12:40 (단, 공휴일 제외)
- 사업 내용: 경로식당 급식, 주간보호센터 및 식사배달사업 급식지원 등
- 소요 예산: 금139,070천원

□ 추진상황

- 주간보호센터 입소자 중식 지원(246회/연인원 5,266명): '21. 1.~12.
- 경로식당 운영 재개(이용인원 55명) : '21. 12. 1.
※ 노인복지시설 방역 지침 강화에 따라 12. 2.부터 운영 중단됨.
- 경로식당 만족도 및 욕구 조사 실시(대상자 22명) : '21. 12. 21.
- 복지관 홈페이지 정보마당에 영양 관련 정보 게시(13회) : '21. 1.~12.

□ 추진계획

- 경로식당의 운영(연 240회) : '22. 1.~12.
※ 정부의 노인복지시설에 대한 방역 지침에 따른 운영 계획
- 주간보호센터 입소자 중식 지원(연 240회) : '22. 1.~12.
- 결식노인식사배달사업 조리식 제공(대상자 22명) : '22. 1. 24.~
- 복지관 홈페이지 정보마당에 영양 관련 정보 게시(월1회) : '22. 1.~12.
- 경로식당 이용자 만족도 조사 실시 : '22. 11.

□ 기대효과

- 노년기 필수 영양을 고려한 맞춤형 식사를 제공함으로써 이용자의 건강유지와 삶의 질 향상

5. 안정적인 노후생활을 위한 노인사회활동지원사업 추진

어르신이 활기차고 건강한 노후생활을 영위할 수 있도록 지속적인 일자리를 지원하여 노인복지 향상에 기여하고자 함

□ 사업개요

- 사업기간: 2022. 1.~12.
- 사업장소: 김해시 관내 어린이집, 지역아동센터 등
- 사업대상: 김해시 거주 만 65세 이상 기초연금수급권자 420명
- 사업내용: 공원환경지킴이사업 등 7개 사업단 운영
- 총사업비: 금1,573,386천원

□ 추진상황

- 참여자 선발 및 배치 및 교육 : '21. 1.~12.
- 참여자 간담회 : '21. 6.
- 참여자 중간평가회 및 활동교육 : '21. 9.
- 참여자·참여기관 만족도 조사 및 수요조사 실시 : '21. 10.
- 최종평가회 및 '22년 사업계획 수립 : '21. 11.
- '22년 참여자 모집 : '21. 12.

□ 추진계획

- 참여자 선발 및 배치, 참여자 안전교육 실시 : '22. 1.
- 참여자 간담회 및 활동교육 실시 : '22. 3.
- 문화체험행사 및 만족도 조사 실시 : '22. 10.
- 참여자 최종평가회 : '22. 11.

□ 문제점 및 대책

- 코로나19로 인한 감염병 예방 대책 마련
⇒ 안전교육 강화 및 모니터링을 통한 지속적인 안전수칙 강조

노인종합복지관장 마상천 8401 / 이지영 8409, 이소원 8411, 이선경 8408

6. 위기 및 독거노인지립자원을 위한 사례관리사업 운영

코로나19상황에서도 독거노인 등 취약계층에 대한 사례관리를 통해 어르신들의 사고위험을 줄이고 경제 정서적 지원을 통해 안정된 노후 생활을 누릴 수 있도록 지원하고자 함

□ 사업개요

- 사업기간: 2022. 1~12.
- 사업대상: 김해시 거주 만 65세 이상 돌봄 취약 어르신 12세대
- 사업내용: 정서·경제·사회적 위기상황 어르신 조기 발견하여 외부 자원과 연계하거나 상담·가정방문 등을 통해 일상생활 문제해결 및 욕구충족 복지서비스 지원 및 위기사례 긴급지원서비스 진행

□ 추진상황

- 비대면 모니터링 외부자원 연계 실시 : '21. 1~12.
- 사례관리 내부사례회의 실시 : '21. 1~12.
- 외부자문회의 1회 실시 : '21. 12.
- 클라이언트 만족도조사 실시 및 결과보고 : '21. 12.

□ 추진계획

- 사례관리 대상자 종결, 서비스 제공계획 등 재상정 실시 : '22. 1.
- 사례발굴 및 사례개입 실시 : '22. 1~12.
- 사례관리 교육 및 네트워크 참석, 통합사례회의 실시 : '22. 1~12.
- 사례관리 만족도조사 진행 : '22. 12.

□ 기대효과

- 클라이언트 강점을 기반으로 한 자원체계 활용능력 강화 및 삶의 질 향상
- 복지사각지대 해소 및 지역사회 안전망 구축하여 직접방문 실시

7. 주간보호센터 수준별 맞춤형 인지프로그램 강화

포스트코로나시대에도 운영할 수 있는 소그룹 교육을 강화한 수준별 맞춤형 인지프로그램 및 비대면 다양한 프로그램을 도입하여 어르신의 건강관리 및 여가선용을 도모하고자 함

□ 사업개요

- 사업기간: 2022. 1.~12.
- 사업대상: 주간보호서비스 이용자 24명
- 사업내용: 인지 수준별 소그룹 교육을 강화한 수준별 맞춤형 인지 프로그램 및 비대면 교육 프로그램 제공

□ 추진상황

- 이용자 만족도평가 실시 : '21. 11.
- 이용자 만족도 평가 결과제시 : '21. 12.
- 프로그램 섭외 준비 및 프로그램 구상 : '21. 12.

□ 추진계획

- 타 노인주간보호센터의 인지프로그램 사업 비교 : '22. 1.
- 시니어콘텐츠 기업 연계 및 협약 논의 : '22. 2.
- 사업 계획 구체화 및 비대면가능활동 연계준비 : '22. 2.
- 개별 맞춤형 서비스 제공 : '22. 3.~12.

□ 문제점 및 대책

- 코로나19 확산방지를 위해 외부강사 참여지도가 어려운 상황이 지속됨에 따라 프로그램의 획일성 심화와 비대면 강좌의 낮은 학습 효과 우려 발생
⇒ 실시간강좌 진행시 강사와 실무자간 꾸준한 협의를 통해 프로그램 다양성 및 집중도 향상 도모

8. 초고령사회 어르신 마스터 플랜 수립

급속한 초고령화 시대에 맞추어 어르신 복지정책의 선도적 대응체계를 수립하여 서비스 제공방식 다양화 및 활성화로 시민 모두가 공감할 수 있는 노인복지 서비스를 제공하고자 함

□ 추진개요

- 추진기간: 2022. 1.~12.
- 추진대상: 김해시 거주 만60세 이상 어르신
- 추진분야: 교육, 고용지원, 건강지원, 돌봄, 생활지원 등
- 추진방식: 어르신 맞춤형·공감형 서비스 제공

□ 추진상황

- 부서별, 분야별 서비스 추진 : '21. 1.~12.
 - 생활지원 서비스(경로식당, 재가결식지원 서비스)
 - 고용지원 서비스(노인일자리 및 사회활동지원사업)
 - 건강지원 서비스(건강지원실 및 물리치료실 운영, 지역 연계 추진)
 - 돌봄 서비스(위기 및 독거노인지원)
 - 취미여가 서비스(사회화교육, 동아리지원)
 - 원거리지원 서비스(경로당활성화사업)

□ 향후계획

- 어르신 마스터 플랜에 따른 사업계획 수립 및 추진 : '22. 1.~12.
- 새로운 기술 환경에 대응하는 스마트복지 강화 : '22. 1.~12.
 - 키오스크 사용법 교육, 스마트폰 활용 교육 등
 - 비대면 교육체계 구축 및 활용

□ 기대효과

- 환경변화에 따른 주요이슈 발굴 및 대응방안 수립
- 초고령 사회에 맞춘 어르신 복지분야 사업 선제적 대응

9. 복지사각지대 해소를 위한 농촌지역 경로당 활성화사업 운영

경로당활성화 사업 만족도 및 욕구조사 결과 높은 만족도를 나타내고 있어 고령층에게 필요한 프로그램을 진행하고자 함

□ 사업개요

- 사업기간: 2022. 2.~6.(상반기)/ 8.~12.(하반기)
- 사업대상: 192여명(주촌면, 한림면 지역 24개소 경로당)
- 운영시간: 월~금요일(13:30~14:30 / 15:00~16:00)
- 주요사업: 경로당관리, 여가지원, 건강지원, 지역네트워크, 정보화교육

□ 추진상황

- 코로나19 확산 방지에 따른 프로그램 잠정 휴강 : '21. 1.~6.
- 경로당관리(269회), 여가/건강 프로그램 진행(237회/2,77명) : '21. 6.~12.

□ 추진계획

- 참여경로당 선정 및 강사 채용/상반기 개강 : '22. 1.~2.
- 경로당 강사 간담회 실시 : '22. 2.
- 경로당관리, 여가/건강 프로그램 진행 : '22. 2.~12.
- 경로당 임원진 간담회 강사 간담회 실시 : '22. 7.
- 프로그램 만족도 및 욕구 조사 : '22. 11.
- 송년행사 및 종강 : '22. 12.

□ 기대효과

- 경로당 이용어르신들의 건전한 여가문화 형성 유도
- 다양한 여가활동 프로그램 지원을 통해 경로당 활성화 유도
- 지역의 인적, 물적 자원연계를 통한 경로당 복지서비스의 질적 향상 강화

신규

10. 반려동물 특별강좌 “무엇이든 물어보시개” 운영

반려동물 양육 인구 천만시대에 맞춘 성숙한 반려동물 문화 정착과 공존을 위한 환경 조성 등 건강한 공동체 문화를 위한 특별강좌를 실시하고자 함

□ 사업개요

- 사업기간: 2022. 3.~12.(분기별 1회, 연 4회)
- 사업대상: 김해시 거주 만60세 이상 어르신
- 사업내용: 반려동물 위생관리, 펫티켓, 노년 동물장례 및 떠나감 준비 등 어르신 눈높이에 맞는 반려동물 특별강좌
- 사업예산: 금440천원

□ 추진상황

- 강사섭외 준비 및 프로그램 구상 : ‘21. 7.~

□ 추진계획

- 강사섭외 및 특별강좌(분기별 1회) 준비 : ‘22. 2.
- 특별강좌 진행 및 만족도조사 실시 : ‘22. 3.~12.

□ 문제점 및 대책

- 반려동물관련 전문인력이 부족한 현 상황에서 강사인력 수급의 애로와 함께 높은 강사료 비용 부담 발생.
⇒ 김해시 반려동물관련협회 등 논의를 통한 강사섭외 및 특별강좌 편성을 통한 강사료 조정 예정

신규

11. 치매예방을 위한 비대면 걷기 동아리 “뚜버기” 운영

규칙적인 걷기운동 시 뇌의 용적이 줄어드는 위축과 기억력 소실을 방지하여 치매 예방에도 도움을 주는 것으로 연구결과(미국 일리노이대)가 나타나 치매예방을 위한 비대면 걷기 동아리를 운영하고자 함

□ 사업개요

- 사업기간: 2022. 1.~11.
- 사업대상: 복지관 회원 중 동아리활동지원사업 참여 희망자
- 사업내용: 스마트폰 걸음 수 측정 어플리케이션을 활용한 비대면 자체 걷기 활동 동아리 운영, 어플리케이션 활용법 교육 지원, 동아리 활동우수자 선발 및 포상 등

□ 추진상황

- 치매 등 노인질환에 대한 걷기 효과성 분석 검토 : ‘21. 7.
- 비대면 걷기 동아리 시범모집 홍보 : ‘21. 8.
- 온라인강좌 통한 걸음 수 측정 어플리케이션 사용법 교육 : ‘21. 8.
- 비대면 걷기 동아리 시범 운영 : ‘21. 9.~12.

□ 추진계획

- ‘22년도 비대면 걷기 동아리 모집 및 접수 : ‘22. 1.~2.
- ‘22년도 정식 비대면 걷기 동아리 발족 및 활동 : ‘22. 3.~10.
- ‘22년 뚜버기 챔피언 선발 : ‘22. 10.

□ 문제점 및 대책

- 신체활동 위주인 동아리활동 특성상 코로나 감염병 상황 장기화로 활동이 중단된 상태임. 이에 또래집단과의 관계가 단절된 어르신들의 정서적 고독감을 완화하고 건강관리를 위한 체계적 프로그램 도입이 요구됨.
⇒ 비대면 자체 걷기 활동을 하며 어플리케이션을 통해 걸음 수를 기록하고 상호 소통을 하며 ‘따로 또 같이’ 를 도모할 수 있는 비대면 걷기 동아리 전개를 통해 코로나 블루를 완화코자 함.

신규

12. 노인일자리-키오스크 운영 도우미사업

자율이용시설 사전 예약 시스템(키오스크) 도입에 따른 예약 및 발권, 이용 안내 등의 원활한 운영을 위한 도우미 배치로 이용자의 편리한 이용과 참여자들의 일자리 활성화에 기여하고자 함

□ 사업개요

- 사업기간: 2022. 1.~12.
- 사업장소: 노인종합복지관
- 사업대상: 김해시 거주 만 65세 이상 기초연금수급권자 24명
- 사업내용: 복지관 내 키오스크 운영 인력배치를 통한 자율이용 사전 예약 시스템 관리 및 안내

□ 추진상황

- 일자리 소요 인력 검토 : '21. 7.
- 가야시니어클럽 사회서비스형 일자리 시범운영 : '21. 9.
- '22년 사업계획 수립 및 참여자 모집 : '21. 11.~12.
- 참여자 선발 및 배치 : '22. 1.

□ 추진계획

- 참여자 워크북 교육 및 활동교육 실시 : '22. 1.
- 참여자 간담회 실시 : '22. 4.
- 참여자 최종 평가회 및 만족도조사 실시 : '22. 10.~12.

□ 문제점 및 대책

- 키오스크를 통한 예약시스템으로 자율이용프로그램을 이용함에 있어 키오스크 작동과 사전예약제에 대한 낮은 인식으로 이용에 대한 민원 발생 우려
 - ⇒ 일자리 참여자를 통한 예약 시스템의 지속적인 안내와 친절 교육으로 민원 발생 최소화 및 민원 응대의 체계화 마련

노인종합복지관장 마상천 8401 / 이지영 8409 이소원 8411 이선경 8408

신규

13. ‘스마트+’ 경로당 정보화교육 실시

2020년 복지관 이용자 만족도 조사결과 가장 시급한 욕구로 다양한 프로그램개발이 27.5%로 선정된 만큼 기존의 대면서비스와는 차별화되는 비대면 서비스를 이용하기 위한 정보화교육실시를 통해 읍·면지역 어르신들의 복지욕구를 충족하고자 함

□ 사업개요

- 사업기간: 2022. 1.~12./분기별 1회
- 사업대상: 주촌면, 한림면 지역 24개소 경로당 이용 어르신 340여명
- 운영시간: 무관
- 주요사업: 스마트폰 사용법, SNS사용법, 유튜브 시청, 스미싱예방 교육, 김해시정 홍보 및 온라인강좌 이용방법 안내

□ 추진상황

- 경로당『온라인 교육 보급화』담당자 회의 실시 : ‘20. 2.
- 경로당담당자 브레인스토밍 회의를 통한 사업 논의 : ‘21. 8.

□ 추진계획

- 온라인(정보화)교육 대상 경로당 선정 : ‘22. 2.~3.
- 공공와이파이 설치 경로당 우선 정보화교육실시 : ‘22. 3.~11.
- 공공와이파이 설치 경로당 운영 모니터링 : ‘22. 6.~11.
- 정보화교실 수업 만족도조사 실시 : ‘22. 12.

□ 문제점 및 대책

- 경로당 이용 어르신 대부분이 고령인 관계로 온라인(정보화)교육에 대한 관심이 부족한 실정임.
⇒ 온라인(정보화)교육에 대한 필요성 적극 홍보, 경로당 선정 시 참여 의지가 강한 경로당 우선 선정

신규

14. 찾아가는 지역행사 “투게더 로컬택트”

위드(With)코로나 시대를 맞아 디지털 정보 격차와 사회적 거리두기 정책 시행으로 인해 지역 내 어르신들의 소외현상이 심화되고 있어 지역으로 찾아가는 능동적인 대응과 비대면 사업 확대를 통해 노인복지관 본연의 기능을 유지하고 어르신들의 삶의 질 향상 및 노인복지증진에 기여하고자 함

□ 사업개요

- 사업기간: 2022. 1.~12.
- 사업장소: 김해시노인종합복지관 및 지역공원 등
- 사업대상: 김해시 거주 만 65세 이상 어르신
- 사업내용: 노인복지관 전 사업분야의 대면, 비대면 양방향 운영 체계구축_소규모, 야외(외부)활동으로의 서비스 전환

□ 추진상황

- 복지관 내 소규모 코로나관련 행사 진행 : ‘21. 1. / 11.
- 어버이날 맞이 온택트 행사 진행 : ‘21. 5.
- 추석 맞이 명절인사 동영상 제작 및 서한문 발송 : ‘21. 9.
- 추석 맞이 행사 야외 진행 : ‘21. 9.
- 식사배달 동지팔죽 비대면 나눔 진행 : ‘21. 12.

□ 추진계획

- ‘22년 소규모·지역 내·외 행사 진행 : ‘22. 1.~12.

□ 기대효과

- 복지관 대규모활동을 소규모활동으로 지역으로 나가 진행함으로써 지역 어르신들의 참여도 향상

Part 4

동부노인종합복지관

	1. 어르신 중심의 맞춤형 노년사회화교육프로그램 운영	95
	2. 노인인권 및 인식개선을 위한 노인권익증진사업	96
	3. 코로나-19 시대를 극복하는 위생적으로 안전한 경로식당 운영	97
	4. 복지관 이용 편의제공을 위한 상담 및 정보제공	98
	5. 치매발병 고위험군 어르신을 위한 건강생활지원사업	99
	6. 취약어르신 결식예방을 위한 식사배달 운영	100
	7. 노후경제적 안정을 위한 노인사회활동지원사업	101
	8. 심신기능 향상 및 안정된 노후생활을 위한 주간보호센터 운영	102
	9. 자원봉사단 운영을 통한 자원봉사활동 활성화 도모	103
	10. 농촌지역 어르신을 위한 경로당활성화사업	104
신규	11. 반려동물과 함께하는 특별강좌(동반자)개설	105
신규	12. 언택트 비대면 시대-찾아가는 디지털 문해교육 “유레카(Eureka)” 운영	106
신규	13. 마음방역 돌봄 우리동네 마음 지킴이 운영	107
신규	14. 찾아가는 「위기 및 독거어르신 온기나눔」 프로젝트	108

1. 어르신 중심의 맞춤형 노년사회화교육프로그램 운영

어르신들의 평생교육 및 사회참여 욕구를 반영한 전문교육을 통해 새로운 지식을 습득하여 사회적응력 향상 및 나아가 활기찬 노후 생활 영위를 목적으로 함

□ 사업개요

- 사업기간: 2022. 1.~12.(2~6월 상반기/8~12월 하반기)
- 사업대상: 김해시 거주 만60세 이상 어르신
- 사업내용
 - 비대면: 온라인강좌 24강좌(교육, 취미, 건강) / 월2강좌
 - 대 면: 노년사회화교육프로그램 약 68강좌
- 소요예산: 금129,100천원(강사수당131,500천원, 홍보비1,600천원)

□ 추진상황

- 상반기 노년사회화교육프로그램 25강좌 개강 : '21. 2.
- 상반기 노년사회화교육 프로그램 운영 : '21. 4.~7.
- 시니어 온라인강좌 운영(요가,택견 등 16강좌) : '21. 1.~8.
- 상반기 노년사회화교육 만족도 및 욕구조사 실시 : '21. 7.
- 하반기 노년사회화교육 수강생 모집 및 수납 : '21. 8.

□ 추진계획

- 하반기 노년사회화교육 운영(온,오프라인) : '21. 8.
- 상·하반기 노년사회화교육프로그램 수강생 모집 및 홍보 : '22. 1/ 7.
- 상·하반기 노년사회화교육 운영 : '22. 2.~12.
- 시니어 온라인강좌 운영(월 2강좌 개설) : '22. 1.~12.
- 노년사회화교육 만족도 및 욕구조사 실시 : '22. 6./ 12.

□ 문제점 및 대책

- 어르신욕구 맞춤형 신규 강좌 개설 및 온라인강좌 홍보 강화필요
⇒ 어르신 대상 온라인강좌 홍보 확대, 욕구에 기반한 신규강좌 개설 노력

2. 노인인권 및 인식개선을 위한 노인권익증진사업

노인인권 옹호 및 노인인식 개선교육을 통해 노인에 대한 부정적인 인식을 개선시키고 나아가 노인공경문화조성에 기여하고자 함

□ 사업개요

- 사업기간: 2022. 1.~12.
- 사업장소: 복지관 및 지역사회
- 사업대상: 지역사회 주민 및 복지관 이용 어르신
- 사업내용: 노인인식개선사업, 노인학대예방교육, 양성평등교육 등

□ 추진상황

- 노인 소비자피해예방교육, 양성평등교육 실시 : '21. 6.~
- 노인인식개선사업(캠페인 홍보) 실시, 노인학대 예방근절 캠페인 실시 : '21. 7.~

□ 추진계획

- 교육관련 자료 및 강의 의뢰 : '22. 1.~2.
- 노인인식개선 캠페인 실시 : '22. 3.~
- 노인학대예방 교육, 성교육실시 : '22. 5.~
- 노인소비자피해 예방교육 실시 : '22. 7.~
- 양성평등교육 실시 : '22. 9.~

□ 문제점 및 대책

- 코로나-19 사회적 거리두기 단계별 지침으로 집합교육 실시 어려움.
⇒ 집합교육 대신 노인인식관련 자료제공을 통한 교육 실시 계획

3. 코로나-19 시대를 극복하는 위생적으로 안전한 경로식당 운영

바람직한 영양섭취 및 건강한 식생활 형성에 기여하고 5가지 기초식품군에 의거 대상자의 영양필요량을 맞춘 다양하고 적합한 급식 제공하고자 함

□ 사업개요

- 사업기간: 2022. 1.~12.
- 사업장소: 복지관 2층 경로식당
- 사업대상: 김해시 만60세 이상 어르신(일 이용자 350명 정도), 주간보호 이용 어르신

□ 추진상황

- 안심식당 지정 : '20. 8.
- 가림막 설치 완료 : '21. 6.
- 주간보호센터 식단 제공 및 급식 지원 : '21. 1.~8.
- 경로식당 식기·조리기구·기기·식당 살균 및 소독
- 자원봉사자 확보에 노력(백신접종 완료 적극 안내 및 봉사 참여 독려) : '21. 7.~
- 복지관 사회교육 프로그램 운영과 코로나19 상황에 맞추어 9월 운영 재개 계획 수립 : '21. 8.~

□ 추진계획

- 코로나 19 상황에서 거리두기, 가림막 소독, 이용자 인원 조정으로 위생적으로 안전한 식당 운영 : '22. 3.~
- 코로나19 상황에 따라 경로식당 탄력적 운영 : '22. 3.~

□ 문제점 및 대책

- 코로나19 상황 변동에 따른 식수 조절 어려움과 자원봉사자 수급 차질이 예상됨
⇒ 철저한 사전준비로 혼선을 최소화함.

4. 복지관 이용 편의제공을 위한 상담 및 정보제공

신규 회원 이용교육 및 전문 법률상담을 실시하여 고충을 해결함으로써 생활 속에서 발생하는 문제를 즉각적으로 처리하여 어르신들의 문제해결 능력 및 삶의 질 향상을 도모하고자 함

□ 사업개요

- 사업기간: 2022. 1.~12.
- 사업장소: 복지관 관내
- 사업대상: 복지관 이용대상자 및 김해시 거주 만 60세 이상 노인
- 사업내용: 신규회원이용교육, 전문(법률)상담, 고충상담 등
- 이용절차
 - 무료법률상담: 전문상담 신청(선착순)→변호사 상담
 - 신규회원 이용교육: 회원신청서 작성→신규회원 이용교육 실시
→회원등록→회원증 발급

□ 추진상황

- 복지관 부분운영 재개로 신규회원 이용교육 소규모 실시 : '21. 3.~12.

□ 추진계획

- 복지관 접수상담 및 회원교육 실시 : '22. 1.~12.
- 무료법률상담(법률 홈닥터) 실시 : '22. 1.~12.
- 복지관 회원 기초생활수급자격 여부 확인 : '22. 1./ 7.

□ 문제점 및 대책

- 코로나 장기화에 따른 복지관 신규회원 이용인원 저조
⇒ 방역수칙 준수하여 강당 등 넓은 공간을 이용한 교육 실시

5. 치매발병 고위험군 어르신들의 치매예방을 위한 건강생활지원사업

급격한 고령화에 따라 치매 유병률이 높고 치매인구가 급격히 증가되어 사회적으로 전문화된 인지기능 프로그램 운영을 통해 인지기능 저하를 지연시키고자 함

□ 사업개요

- 사업기간: 2022. 1.~12.
- 사업장소: 복지관 2층 회의실
- 사업대상: 치매발병 고위험군 8명(경도인지저하자 또는 75세 이상 독거노인)
- 사업내용: 인지·신체·사회활동 등 통합적인 인지활동
- 소요예산: 금2,040천원

□ 추진상황

- 치매예방프로그램 진행 : '20. 10.~12.
- 치매예방프로그램 진행(인지교육만 진행) : '21. 4.~

□ 추진계획

- 치매예방프로그램 강사 섭외 및 일정 조율 : '21. 1.~2.
- 치매예방프로그램 실시(25회기) : '22. 3.~11.
(사회적거리두기 단계 완화 시 체조 등 프로그램 진행)
- 종강식 및 만족도조사 실시 : '22. 11.

□ 문제점 및 대책

- 코로나19로 인한 신체활동 프로그램 제약
⇒ 사회적 거리두기 단계 지침에 준수하여 격렬한 운동을 제외한 신체활동 프로그램 배치 예정

6. 취약어르신 결식예방을 위한 식사배달 운영

신체적·경제적 이유로 결식의 우려가 있는 저소득, 독거노인에게 중식 도시락 지원을 통해 균형 잡힌 영양공급과 건강증진을 돕고자 함
[코로나-19 지속시 대체식 전달]

□ 사업개요

- 사업기간: 2022. 1.~12.
- 사업장소: 동부노인종합복지관 경로식당, 대상자 각 가정
- 사업대상: 관내 어르신 중 기초생활수급자 및 저소득 결식노인 20명
- 사업내용: 주6회 중식도시락 배달, 김치지원, 안부/안전확인
- 소요예산: 금16,476천원

□ 추진상황

- 코로나 19 장기화에 따른 대체식 지원(주2회) : '21. 1.~12.
- 유선 및 가정방문을 통한 안부/안전 확인 : '21. 1.~12.
- 경로식당 운영재개 시 주 6회 식사배달서비스 운영: '21. 8.~

□ 추진계획

- 동절기 김장김치 지원, 만족도 및 욕구 조사 실시 : '21. 12.
- 주 6회 식사배달서비스 운영 : '22. 1.~12.
- 식사배달사업 만족도 및 욕구조사 실시 : '22. 12.

□ 문제점 및 대책

- 정원 미달에 따른 사업비 잔액 발생
⇒ 대상자 정원달성 및 유지를 위한 대기자 인원 확보

7. 노후경제적 안정을 위한 노인사회활동지원사업

노인사회활동지원사업을 통한 사회참여 및 소득보충에 기여할 뿐 아니라 각종 노인문제 예방 및 사회적 인식개선으로 사회적 비용절감에 기여하고자 함

□ 사업개요

- 사업기간: 2022. 1.~11.
- 활동장소: 관내 부산김해경전철, 경로당, 어린이집, 도서관등
- 사업대상: 총 430명(김해시 거주 만 65세 이상 기초연금수급자)
- 사업내용: 경전철도우미사업 외 5개 사업
- 총사업비: 금1,573,386천원(금십오억칠천삼백삼십팔만육천원)

□ 추진상황

- '22년 사업계획 수립 및 참여자 접수 : '21. 11.~
- 참여자 선발, 수요처 모집 및 배치 실시 : '21. 12.~

□ 추진계획

- 참여자 안전교육 실시 : '22. 1.
- 참여자 활동교육 및 간담회 실시 : '22. 2.~3.
- 참여자 문화체험행사, 수요처 간담회 실시 : '22. 5.~6.
- 노인사회활동지원사업 중간평가회 실시 : '22. 7.
- 참여자, 수요처, 만족도 조사 및 수요조사 : '22. 7.
- 노인사회활동지원사업 해단식 : '22. 11.
- '23년 사업계획 수립 및 참여자 접수 : '22. 12.~

□ 기대효과

- 사회참여를 통한 경제적 지원 및 건강증진 활기찬 노후생활 제공
- 규칙적인 생활로 건강증진, 노화에 따른 질병예방

동부노인종합복지관장 허영만 8501/ 김미옥 8535 김송희 8536 김순아 8524

8. 심신기능 향상 및 안정된 노후생활을 위한 주간보호센터 운영

경증치매, 뇌졸중 등 노인성질환 어르신을 낮시간 동안 보호하면서 다양한 프로그램의 제공을 통해 심신기능의 향상을 도모하고 보호자 가족에게 부양부담을 감소시켜 안정된 노후생활을 유지할 수 있도록 함

□ 사업개요

- 사업기간: 2022. 1.~12.
- 사업대상: 장기요양급여수급자 3~5등급, 인지지원등급
- 사업장소: 동부노인종합복지관 주간보호실
- 사업내용: 주요프로그램 및 특별프로그램 진행으로 인지·신체·특화 프로그램 등의 통합적인 서비스 제공
- 소요예산: 금327,996천원

□ 추진상황

- 주간보호 운영 및 긴급 돌봄 운영 : '21. 1.~12.
- 특화프로그램(시장놀이) 분기별 1회 실시 : '21. 1.~12.

□ 추진계획

- 인지·신체, 공예 프로그램(매월), 특화프로그램(분기별) : '22. 1.~12.
- 주간보호서비스 및 긴급 돌봄 운영 : '22. 1.~12.

□ 문제점 및 대책

- 코로나-19 단계 격상에 따른 외부활동 축소로 주간보호센터 정원 미달성
⇒ 방역지침 준수 및 백신 접종 완료(종사자, 이용자) 홍보에 따른 정원 달성

9. 자원봉사단 운영을 통한 자원봉사활동 활성화 도모

지역사회 내 다양한 인적자원(개인/단체)발굴 및 네트워크 형성지원하여 봉사인력의 다양한 재능과 활동성을 활용하고 복지관 이용 어르신들을 위해 사업의 효율성을 도모하고자 함

□ 사업개요

- 사업기간: 2022. 1.~12.
- 사업대상: 복지관 등록 자원봉사자(일반, 노인, 개인, 단체)
- 활동인원: 1일 평균 30명 정도
- 사업내용: 관내 봉사활동(행사/프로그램/이용안내) 및 대외적 활동

□ 추진상황

- 노인자원봉사 활성화지원사업 운영 실시 : '21. 4~
- 노인자원봉사 활성화 지원사업 소양교육 진행 : '21. 5~

□ 추진계획

- 신규자원봉사자 모집 및 노인자원봉사단 운영 : '22. 1.~12.
※ 지역문화축제 및 평생학습축제 등 상·하반기 노인인식개선 캠페인 추진
- 자원봉사자(생일축하문자 발송 및 감사서신 발송) : '22. 1.~12.
- 노인·일반 자원봉사자 정기(소양,전문)교육 실시 : '22. 5./ 10.
- 노인자원봉사단체 대상 간담회 실시, 자원봉사 관련 정보제공 및 제안사항 공유 : '22. 6./ 11.

□ 문제점 및 대책

- 코로나 19로 인한 정기 자원봉사자 이탈 및 활동 감소
⇒ 간담회 및 교육을 통해 정기 자원 봉사자 관리 및 복지관 운영 관련 및 감사(생일)문자 지속적 발송

10. 농촌지역 어르신을 위한 경로당활성화사업

면 지역에 거주하여 시간과 거리상의 제약으로 인해 노인복지관 이용이 어려운 어르신들에게 다양한 여가활동을 지원함으로써 건강하고 활기찬 노후생활 영위를 돕고자 함

□ 사업개요

- 사업기간: 2022. 2.~5.(상반기), 7.~12.(하반기)
- 사업대상: 생림·상동·대동면 내 경로당(24개소) 이용 어르신
- 운영시간: 월~금, 13:30~14:30 / 15:00~16:00
- 사업내용: 건강증진, 여가지원, 교양교육, 사회교육사업 등

□ 추진상황

- 코로나-19 발생으로 전면 사업 중단 : '20. 2. 24.~
- 경로당활성화사업 운영 재개 준비 : '21. 6.
- 경로당활성화사업 강사 간담회 실시, 운영 재개 : '21. 7./ 9.

□ 추진계획

- 경로당활성화사업 외래강사 채용 : 21. 12~ 22. 1
- 경로당활성화사업 프로그램 진행 : '22. 2.~12.
- 강사 및 임원진 간담회 실시 : '22. 2./ 7.
- 어버이날 행사 실시 : '22. 5.
- 경로당활성화사업 종강식 실시 : '22. 12.

□ 문제점 및 대책

- 코로나-19 지속 시 프로그램 진행에 차질 발생
⇒ 방역·소독, 임원진 안부 전화(정서 지원) 실시

신규

11. 반려동물과 함께하는 특별강좌(동반자)개설

- 동반자(동물이 어르신들의 반려자이고 자식 같은 존재)

반려동물 양육 인구 천만세대에 발맞춰 성숙한 반려동물 문화 정착 기여와 공존할 수 있는 환경 조성 등 건강한 공동체를 조성하기 위해 특별강좌를 실시하고자 함

□ 사업개요

- 사업기간: 2022. 2.~12. / 10회기(월 1회/ 1월, 7월 미실시)
- 사업대상: 반려동물 문화에 관심 있는 복지관 회원 30여명
- 사업내용: 반려동물 교양·건강 강좌 등

구 분	내 용
동물복지활성화사업 특별강좌	· 생명존중교육, 펫티켓, 위생관리 등 교양강좌 · 반려동물 상해·질병 등 건강강좌 · 김해시 반려동물관련협회, 동물보호관관리 시스템 연계를 통한 유기동물 입양정보 공유

□ 추진상황

- 프로그램 계획 수립 및 현황 조사 : '21. 10.~12.
- 반려동물 케어교육 및 실습 연계 협의 : '21. 10.~12.

□ 추진계획

- 반려동물 강좌 강사 섭외 및 일정 조율 : '22. 1.~2.
- 강좌 개설 홍보 및 교육 진행 : '22. 2.~12.
- 만족도 및 욕구조사 실시 : '22. 12.

□ 기대효과

- 반려동물 특별강좌를 통한 성숙한 공동체 문화 형성
- 김해시복지재단의 품격복지 향상

동부노인종합복지관장 허영만 8501 / 이진희 8534

신규

12. 언택트 비대면 시대 -찾아가는 디지털 문해교육 “유레카(Eureka)” 운영

위드코로나(with COVID-19)시대를 맞아 지역 내 경로당 어르신들을 대상으로 디지털 문해교육을 실시함으로써 디지털 정보격차를 최소화 하고 복지관에서의 다양한 비대면 프로그램과 온라인 정보를 쉽게 접함으로써 미디어와의 접근성을 높이고 삶의 질 향상을 제고하고자 함

□ 사업개요

- 기 간: 2022. 2.~12.
- 대 상: 복지관 인근 지역 경로당 54개소
- 사업내용: 봉사단체 연계를 통한 정기적·상시적 디지털 문해교육

연계단체	내용	
	활동지역(경로당)	교육형태
복지관 'IT봉사단' (1팀)	삼안지역 (가야경로당 등 22개소)	일대일(1:1) 및 소그룹 전달교육
지역 대학생 봉사단 (1팀~2팀)	불암지역 (배중개 경로당 등 11개소)	
	활천지역 (남부경로당 등 21개소)	

- 소요예산: 봉사단체 연계사업으로 비예산

□ 추진상황

- 노인사회활동지원사업 수행(관내 54개소) : '21. 1.~11.

□ 추진계획

- 경로당 사전조사 및 봉사단체 발굴 및 모집 : '22. 1.~2.
- 디지털 문해교육 및 체험 : '22. 2.~11.
- 만족도 및 욕구조사, 최종평가(인터뷰 등) : '22. 12.

□ 문제점 및 대책

- 교육 당일 경로당 이용 참여자 대상으로 지속성이 결여되어 단계적·심화 학습 및 교육의 효과가 미비할 수 있음.
⇒ 사전 홍보와 체계적인 매칭 및 교육일정으로 효과 극대화

신규

13. 마음방역 돌봄 우리동네 마음 지킴이 운영

대면활동이 지속적으로 축소 중단됨에 따라 장기간 홀로 생활하는 어르신들의 고립감을 해소하고 최소한의 교류를 통해 심리사회적 안녕을 도모함으로써 건강한 노후생활 증진에 이바지 하고자 함

□ 사업개요

- 사업명: “우리동네 마음 지킴이 웃지요(웃음을 지키는 요원)”
- 사업기간: 2022. 2.~12.
- 사업대상: 마음방역 돌봄대상자 ⇨ 독거노인 20세대(사례관리 연계)
- 사업내용: 복지관 회원 중 ‘웃지요’ 활동 어르신 모집 및 마음방역 돌봄대상자 일대일 연결 돌봄 추진

구분		내용
‘웃지요’ 활동	일상	-일상나누기(띠리링 안부전화)
	특별행사	-스페셜데이(들이 함께하는 ‘생일상차림’)
	절기행사	-춘하추동 절기 나누기(입춘날, 복날, 보름날, 동짓날)
	성과	-『웃지요 1기』 최종평가회 및 ‘웃지요’ 모음집 제작

- 소요예산: 금3,000천원(2022 김해누리!행복누리!배분액 및 후원금)

□ 추진상황

- 활동단원 모집 및 마음방역 돌봄대상자 방문 : ‘21. 10.~12.

□ 추진계획

- 활동단원 오리엔테이션, 돌봄대상자 상담 등 : ‘22. 1.~2.
- 사업진행 및 최종평가회 & 모음집 제작 배부 : ‘22. 2.~12.

□ 문제점 및 대책

- 코로나-19 사회적 거리두기 단계별 격상이 지속될 경우 활동단원 모집이 어려울 가능성 있음.
⇒ 철저한 방역 수칙 준수 및 1:1활동에 대한 적극 협조 당부

동부노인종합복지관장 허영만 8501 / 김선진 8551

신규

14. 찾아가는 「위기 및 독거어르신 온기나눔」 프로젝트

경제적 어려움을 겪고 있는 위기 및 독거노인들에게 직원, 후원자 등이 기부한 생필품 나눔을 연계함으로써 어르신의 삶의 질을 높이고 자발적 나눔 문화 확산에 기여하고자 함

□ 사업개요

- 사업기간: 2022. 1.~12.
- 사업대상: 20가구(위기 및 독거어르신세대 중 내부회의를 통해 선정)
- 사업내용: 돌봄 취약 어르신 가정 방문하여 꼭 필요한 자원(소원)을 확인하고, 복지재단의 인프라(전 직원, 후원자, 자원봉사자, 이용자)를 활용한 1:1 매칭 나눔 진행

□ 추진상황

- 위기 및 독거노인자립지원사업(사례관리) 진행 : '21. 1.~12.
→가정방문, 상담 등 안부확인 서비스 위주, 기관 중심의 일방향적 후원물품 제공

□ 추진계획

- 이용자 가정방문을 통한 맞춤형 욕구(소원) 발굴 : '22. 1.~12.
- 자체 회의를 통한 월 2건의 대상 가정 선정 : '22. 1.~12.
- 재단 전직원, 후원자, 자원봉사자에 소원 스토리 홍보 : '22. 1.~12.
- 1:1 매칭 기부 및 가정 전달 : '22. 1.~12.
- 우수 나눔스토리 SNS홍보 및 영상물 제작 : '22. 12.
→ 다각적 복지협력체계를 활용한 이용자 욕구 맞춤형 서비스 제공

□ 문제점 및 대책

- 자원 발굴을 위한 다각적 홍보 필요
⇒ 직원 · 후원자 · 자원봉사자 · 이용자 대상 문자발송, SNS채널 및 중고 앱 등 홍보글 게시

Part 5

서부노인종합복지관

	1. 실버세대 트렌드를 선도하는 노년사회화 프로그램 개발	111
	2. 고객니즈 해소를 위한 셔틀버스 운영노선 재 정비	112
	3. 건강·안전·환경을 고려한 Green경로식당 운영	113
	4. 복지 어벤저스를 통한 사각지대 ZERO화	114
	5. 찾아가는 심신+ 건강백신 프로젝트	115
	6. 어르신 치매예방사업 확대 운영	116
신규	7. 선배시민의 가치와 철학을 담은 선배시민대학 운영	117
신규	8. 베이비부머 세대 재사회화 『동화구연지도사』 양성 교실	118
신규	9. 탄소중립시대 부용 탈 플라스틱 복지관 운영	119

1. 실버세대 트렌드를 선도하는 노년사회화 프로그램 개발

지역 어르신들의 인생 주기 별 교육 욕구에 따른 평생교육·정보화교육·취미여가·건강생활 등 다양한 프로그램을 지원하여 성공적 노후 생활에 기여하고자 함

□ 사업개요

- 사업기간: 2022. 1.~12.
- 사업대상: 김해시 거주 만60세 이상 어르신
- 사업내용: 상·하반기 65개 강좌 운영, 무료특강

□ 추진상황

- 시니어 온라인 강좌(월2회, 24강좌) : '21. 1.~12.
- 상반기 노년사회화교육 운영(31강좌, 2,292명) : '21. 4.~7.
※ 코로나19로 인해 교육 축소 및 운영중단으로 교육기간 연장
- 실시간 온라인 화상강좌(ZOOM) 시범 운영(2강좌, 62명) : '21. 2.~3.
- 상반기 욕구 및 만족도 조사(182명, 84.8점) : '21. 7.
- 하반기 노년사회화교육 운영(44강좌, 4,011명) : '21. 9.~12.

□ 추진계획

- 수요자 중심의 노년사회화교육 운영을 위한 만족도 및 욕구조사(반기별),
'(가칭)운영협의회(분기별)' 구성·운영 : '22. 1.~12.
- 신규 프로그램 개발을 통한 노년사회화교육 운영 활성화 : '22. 1.~12.
- 선진지 견학, 반려동물·식물 등 취미강좌 확대, 인문학 등 개설

□ 기대효과

- 지역 내 어르신 평생학습 수요에 적극 대응으로 교육 참여 기회 증대
- 어르신 맞춤형 프로그램 운영을 통해 노년사회화교육 활성화

2. 고객니즈 해소를 위한 셔틀버스 운영 노선 재정비

셔틀버스 운영에 있어, 노선별 문제점과 미흡한 부분에 대한 이용자 욕구 반영을 통해 이용자 편의제공 및 효율적 운영을 도모하고자 함

□ 사업개요

- 사업기간: 2022. 1.~12.
- 사업장소: 장유1~3동 및 진영, 진례 일대
- 사업대상: 복지관 이용자
- 사업내용: 셔틀버스 1~5호차 운영 및 탑승자 편의 증진을 위한 신규 노선 증설 및 기존 노선 재정비를 통한 효율적 운영

□ 추진상황

- 코로나19로 인한 셔틀버스 운영 중단 : '21. 1.
- 코로나19로 인한 셔틀버스 임차 계약 변경 : '21. 3.
- 셔틀버스 계약체결 및 셔틀버스 축소 운행 재개 : '21. 4.
- 셔틀버스 운행 정상화 안내 및 정상 운행 재개 : '21. 6.

□ 추진계획

- 셔틀버스 임차계약 체결 : '22. 1.
- 셔틀버스 기사 간담회 및 탑승자 애로사항 청취 : '22. 1.
- 셔틀버스 노선 재정비 검토 보고 및 홍보 안내 : '22. 1.
- 셔틀버스 노선 및 시간표 변경 운영 : '22. 2.
- 셔틀버스 탑승자 의견 청취 : '22. 5.
- 셔틀버스 노선 현장 답사 및 재점검 : '22. 7.

□ 문제점 및 대책

- 신도시 조성 이후 수요인원 증가에 따른 노선 신설 필요
- 기존 셔틀버스 탑승장소 혼선 및 이동시간 부정확
⇒ 노선 신설 및 시간표 조정을 통해 효율적인 셔틀버스 운행

3. 건강·안전·환경을 고려한 Green경로식당 운영

건강하고 안전한 급식 제공과 함께 환경오염(탄소 배출)을 줄이는 급식 환경개선으로 그린 급식 운영을 추진하고자 함

□ 사업개요

- 사업기간: 2022. 1.~12.
- 사업대상: 김해시 만60세 이상 어르신
- 사업내용: 기호도를 고려한 노년맞춤형 식단제공과 체계적 관리로 노인 급식환경개선과 건강한 식습관 정착으로 안심하고 먹을 수 있는 건강한 급식 제공

□ 추진상황

- 주간보호센터 식단 제공 및 급식 지원 : '21. 1.~12.
- 여름철식중독(수인성·식품매개감염병) 예방 계획 및 교육 : '21. 6.
- 식탁 좌석별 가림막 설치 : '21. 7.

□ 추진계획

- 사회적 거리두기 단계 하향 시 식당운영 재개 준비 : '22. 1.
- 음식물쓰레기 감량화 파악을 위한 잔반량 측정 : '22. 1.~3.
- 식재료비 절감을 위한 조리 방법 개선 : '22. 1.~12.
- 기호도를 고려한 노년맞춤 및 탄소배출을 줄이는
매주 1회 그린(green)급식 운영 : '22. 1.~12.

□ 문제점 및 대책

- 급식인원 파악이 어려움
⇒ 무료 급식인원의 정확한 선별, 프로그램 휴강 여부, 일반인 식수 상황을 예측하여 식재료비 예산 절감과 잔반량 최소화

4. 복지 어벤저스를 통한 사각지대 ZERO화

코로나19 위기 속 복지 사각지대에 놓은 취약노인을 다양한 루트를 통해 발굴하여 맞춤형 서비스를 제공함으로써 사각지대 해소 및 복지안전망 확대에 기여하고자 함

□ 사업개요

- 사업기간: 2022. 1.~12.
- 사업대상: 김해시 거주 만60세 이상 위기 및 취약노인
- 사업내용
 - 통장단, 경로당 어르신, 행정복지센터 등과 협력하여 취약노인 발굴
 - 찾아가는 서비스(사례관리, 인지검사, 치매예방프로그램, 밑반찬 지원, 청소 서비스, 물리치료, 혈당·혈압 체크, 우울증 검사, 상담 등) 운영

□ 추진상황

- 비대면 법률상담 운영을 위한 법률상담 전문위원 위촉 : '21. 1.
- 관내 경로당 순회 홍보를 통한 취약노인 발굴 협력(30개소): '21. 1.~2.
- 「찾아가는 인지검사」 및 사례관리서비스 운영(76명) : '21. 1.~8.
- With 코로나 마음방역·신체방역 아웃리치 프로그램 운영(84건) : '21. 3.~12.

□ 추진계획

- 동별 주민자치위원 개별 접촉을 통한 대상자 발굴 협력 : '22. 1.~12.
- With 코로나 마음방역·신체방역 아웃리치 프로그램 운영 : '22. 1.~12.
- 아웃리치 대상자 정신건강복지센터 우울증 검사 연계 : '22. 1.~12.
- 「찾아가는 인지검사」 및 사례관리서비스 진행 : '22. 1.~12.
- 아웃리치 대상자 「심신 플러스 건강백신 프로젝트」 운영 : '22. 1.~12.

5. 찾아가는 심신+ 건강백신 프로젝트

코로나19 감염증 장기화 속에서 발생하고 있는 돌봄 사각지대 어르신들을 대상으로 마음 및 신체 방역을 실시하여 복지 불균형 해소 및 코로나 취약 계층의 건강백신 역할을 수행하고자 함

□ 사업개요

- 사업기간: 2022. 1.~12.
- 사업대상: 김해시 거주 만 60세 이상 복지관 등록회원
- 사업내용: 의료상담실·물리치료실 운영, 찾아가는 건강 복지서비스 운영
(아웃리치 대상자, 주간보호센터 이용자, 사례관리 대상자 등)

□ 추진상황

- 긴급돌봄서비스 운영 및 아웃리치 대상자 발굴 : '21. 1.~2.
- 아웃리치 마음방역·신체방역 프로그램 진행(28명) : '21. 2.~7.
- 김해시정신건강복지센터 아웃리치 대상자 연계(16명) : '21. 2.~11.
- 찾아가는 건강생활지원 서비스 제공(56명) : '21. 9.~11.

□ 추진계획

- 심신플러스 건강백신 프로젝트 대상자 발굴 : '22. 1.~2.
- 심신플러스 건강백신 프로젝트 진행(사례관리, 경로당) : '22. 3.~10.
- 심신플러스 건강백신 프로젝트 진행(주간보호, 아웃리치) : '22. 4.~10.
- 주간보호센터 인지재활·재활운동 프로그램 진행(32회) : '22. 7.~12.

□ 문제점 및 대책

- 프로그램 특성상 대면하여 진행하는 프로그램임
⇒ 코로나 19 방역수칙 및 대응지침 준수하여 소규모, 최소한의 접촉으로 건강생활지원 서비스 제공

6. 어르신 치매예방사업 확대 운영

어르신 치매예방사업 확대 운영을 통해 지역사회 치매어르신 조기 발견 및 관리 등 치매관리의 1단계 역할 수행으로 복지 사각지대의 어르신 돌봄서비스에 기여하고자 함

□ 사업개요

- 사업기간: 2022. 1.~12.
- 사업대상: 60세 이상 지역 어르신, 복지관 회원
- 사업인력: 센터장 1명, 서비스관리자 1명, 간호조무사 1명, 어르신 지킴이 2명
- 사업내용: 어르신인지선별검사(CIST), 치매예방프로그램, 찾아가는 어르신지킴이(1:1치매예방교육), 특화사업 등

□ 추진상황

- 치매인지검사 및 치매예방프로그램 진행(588명) : '21. 1.~12.
- 찾아가는 어르신지킴이(1:1)프로그램 진행(4,438명) : '21. 1.~12.
- 특화사업(방역, 밑반찬, 이불세탁 등) 진행(1,414명) : '21. 1.~12.
- 치매예방 캠페인, 만족도조사 실시(112명) : '21. 11.~12.

□ 추진계획

- 치매인지검사 및 치매예방프로그램 진행 : '22. 1.~12.
- 찾아가는 어르신지킴이프로그램(1:1) 진행 : '22. 1.~12.
- 특화사업(방역, 밑반찬, 이불세탁 등) 진행 : '22. 1.~12.
- 치매예방 캠페인, 만족도조사 실시 : '22. 3.~12.

□ 문제점 및 대책

- 코로나-19로 대상자 모집 어려움 발생 가능
⇒ 복지관 홈페이지 및 SNS를 통한 다양한 홍보방법 활용

신규

7. ‘선배시민’ 가치와 철학을 담은 선배시민아카데미 운영

‘선배시민’ 차별화된 지식 및 가치 교육 제공으로 사회공헌을 실현할 수 있도록 실천교육과 선배시민으로 적극적 사회참여 및 지역사회 공동 발전에 기여하고자 함

※ 선배시민이란: ‘노인’ 이란 단어 대신 ‘선배시민’ 으로 칭하고, 선배시민은 후배시민과 소통하고 그들을 돌보는 선배, 공동체에 대한 권리와 의무를 다하는 시민을 뜻함

□ 사업개요

- 사업기간: 2022. 1.~12.(2월, 8월 연 2기수 운영)
- 사업대상: 100명(만 60세 이상 어르신 누구나, 기수별 50명)
- 사업내용: 입학·수료식, 선배시민 이해교육, 교양 강좌 등
- 사업예산: 금8,496천원

□ 추진사항

- 실버아카데미 상반기, 하반기 운영 : ‘19. 2.~12.
- 코로나 장기화에 따른 실버아카데미 미운영 : ‘20. 1.~12.
- 코로나 사회적 거리에 따른 실버아카데미 미운영 : ‘21. 1.~12.

□ 추진계획

- 2022년 당초예산 수립 시 선배시민아카데미 예산 편성 : ‘21. 9.~
- 실버아카데미 대안 인원수 하향 선배시민아카데미 계획 수립: ‘22. 1.
- 선배시민아카데미 홍보 및 모집(기수별, 50명) : ‘22. 1. / 7.
- 선배시민아카데미 운영(기수별, 20주) : ‘22. 2. / 8.
- 선배시민아카데미 만족도 조사 : ‘22. 6. / 12.

□ 기대효과

- 노인의 ‘나’ 의 모습 관찰 및 선배시민으로서의 사회적 역할 이해
- 선배시민대학으로 지역사회 서비스 객체가 아닌 시민 주체로 역할 증진

신규

8. 베이비부머 세대 재사회화 「동화구연지도사」 양성 교실

코로나 사태의 장기화로 베이비 붐 세대의 강제 은퇴율이 높아지고 있는 실정이며 이에 따른 경제적인 어려움이 동반되므로 이들의 재취업을 돕고자 유망직종의 자격증을 취득하는 길을 열고자 함

□ 사업개요

- 사업기간: 2022. 1.~12.
- 사업장소: 복지관 교육실
- 사업대상: 복지관 이용자 중 베이비부머 세대(60세~68세) 회원
- 사업내용
 - 동화구연의 전문성을 확보하여 재사회화 기회 부여
 - 동화구연지도사 교육 진행으로 어린이들의 독서진흥에 기여
 - 시험 응시 및 취업 알선(유아교육기관, 돌봄교사, 문화센터 등)

□ 추진상황

- 사업 진행 관련 정보 수집 및 계획 수립 : '21. 11.~12.

□ 추진계획

- 강사 선정 및 커리큘럼 과정 검토 : '22. 2.
- 교육 수강생 모집 및 강사섭외 : '22. 3.
- 자격증 교육 진행(15강) : '22. 4.~8.
- 자격증 취득 절차 안내 및 응시 : '22. 9.~10.
- 자격증 취득자 취업 알선 : '22. 11.~12.

□ 문제점 및 대책

- 2022년 코로나로 집합교육이 불가능 할 경우 다른 방안 검토
→ 한국자격검정평가진흥원 등에서 온라인 수강

신규

9. 탄소중립시대 부응 탈 플라스틱 복지관 운영

플라스틱 폐기물을 줄이고, 폐플라스틱 재활용 수집 등 탈 플라스틱 복지관 운영으로 탄소중립시대에 부응하는 시설운영을 위함

□ 추진개요

- 추진기간: 2022. 1.~12.
- 추진부서: 서부노인종합복지관(시범 운영)
- 추진내용
 - 친환경적(재사용·재활용) 복지관의 선도 기관 운영
 - 플라스틱 폐기물 줄이기 운동
 - 폐플라스틱 재활용 수집 운동

□ 추진상황

- 음식물 분쇄기를 통한 음식물 처리 비용 제로화 : '18. 5.
- 분리 배출 운영(종이, 비닐, 플라스틱, 병류) : '18. 5.
- 텀블러 및 개인컵 사용(1회용 제품 없는 사업장) : '21. 1.
- X-배너 제작 시 플라스틱 없는 배너 제작 : '21. 2.

□ 추진계획

- “투명페트병을 모읍시다” 운동 실천 계획 수립 : '22. 2.
- “투명페트병을 모읍시다” 운동 실천 계획 실행 : '22. 3.
- 투명페트병 수집함 장소 지정 및 설치 : '22. 4.
- 달보드레 팔판점 플라스틱 사용중지 및 개인컵 지참 : '22. 5.

□ 기대효과

- 복지관부터 탈 플라스틱 운동을 실천하여 탄소중립에 기여
- 플라스틱 폐기물이 환경에 미치는 영향에 대한 인식 개선

Part 6

김해시니어클럽

	1. 공익형 노인일자리사업 운영	123
	2. 사회서비스형 노인일자리사업 운영	124
	3. 시장형 노인일자리사업 운영	125
	4. 노인일자리 고유사업 운영	126
	5. 취업알선형 노인일자리사업 운영	127
	6. 보건복지부 시니어인턴십 사업 운영	128
	7. 민간 재취업 역량개발 교육 운영	129
신규	8. 노인일자리사업 신규 발굴 및 운영	130
신규	9. 시장형 노인일자리사업 “우수 사업단” 선발대회 개최	131

1. 공익형 노인일자리사업 운영

□ 사업개요

연번	사업단명	참여자수 (명)	사업예산 (단위 : 천원)	활동내용	비고
	소 계	1,005	3,165,750		
1	실버도서관지원사업	24	75,600	환경정비	2022년 배정량
2	실버공공기관지원사업	100	315,000	환경정비	
3	실버복지시설지원사업	99	311,850	환경정비	
4	실버체육시설지원사업	197	620,550	환경정비	
5	우리고을문화재지원사업	60	189,000	환경정비	
6	따손영양맘사업	148	466,200	급식도우미	
7	행복스쿨 1사업	203	639,450	교통지도 및 환경정비	
8	행복스쿨 2사업	174	548,100	교통지도 및 환경정비	

- 사업기간: 2022. 1.~11. / 11개월
- 대 상: 만 65세 이상 기초연금수급자
- 활동조건: 1일 3시간, 월 30시간, 월 270천원

□ 추진상황

- 참여자 및 수요처 모집, 22년 사업계획 수립 : '21. 12.

□ 추진계획

- 사업참여자 모집 및 선발 : '21. 12.
- 참여자 교육, 모니터링, 간담회, 문화활동 등 : '22. 1.~11.
- 참여자 활동 : '22. 1.~11.

□ 문제점 및 대책

- 코로나19로 인한 사업 중단에 따른 어려움 ⇒ 연장근무 실시

시니어클럽관장 박명아 3301 / 이연건 3312

2. 사회서비스형 노인일자리사업 운영

□ 사업개요

연번	사업단명	참여자수 (명)	사업예산 (단위 : 천원)	활동내용	비고
	소 계	351	2,783,781		
1	할머니맘	263	2,085,853	환경정비, 급식지원	2022년 배정량
2	시니어연금가이드	2	15,862	민원안내	
3	꿈나래맘	71	563,101	환경정비, 급식지원	
4	시니어소방안전지킴이	15	118,965	환경정비, 급식지원	

- 사업기간: 2022. 2~11. / 10개월
- 대 상: 만 65세 이상 신체건강한 자
- 활동조건: 일 3시간, 주 5회, 월 60시간 이상, 임금 712,800원
- 활동장소: 어린이집, 지역아동센터 및 119안전센터
- 활동내용: 시설의 환경정비, 주방보조, 취사지원 등

□ 추진상황

- 참여자 및 수요처 모집, 22년 사업계획 수립 : '21. 12.

□ 추진계획

- 사업참여자 모집 및 선발 : '22. 1.
- 참여자 교육, 모니터링, 간담회, 문화활동 등 : '22. 2~11.
- 참여자 활동 : '22. 2~11.

□ 문제점 및 대책

- 코로나19로 인한 사업 중단에 따른 어려움 ⇒ 연장근무 실시

시니어클럽관장 박명아 3301 / 김혜민 3311

3. 시장형 노인일자리사업 운영

□ 사업개요

연번	사업단명	참여자수 (명)	사업예산 (단위 : 천원)	활동내용	비고
	소 계	212	566,040		
1	행복두레	15	40,050	민간업체 도급계약	2022년 배정량
2	은모닝택배	4	10,680	택배 및 정부양곡 배송	
3	클린은모닝	136	363,120	공중화장실 청소(90개)	
4	달보드레(칠암점)	10	26,700	카페운영	
5	달보드레(화정점)	10	26,700		
6	달보드레(장유점)	10	26,700		
7	달보드레(팔관점)	6	16,020		
8	달보드레(석봉점)	6	16,020		
9	달보드레(구산점)	6	16,020		
10	달보드레(올하점)	9	24,030		

- 사업기간: 2022. 1~12. / 12개월
- 대 상: 만 60세 사업 특성 적합자
- 활동조건: 1일 2~3시간, 주 15시간 내외, 월 56시간 이내
- 인 건 비: 300~600천원 내외

□ 추진상황

- 참여자 모집, 22년 사업계획 수립, 협약 완료 : '21. 12.

□ 추진계획

- 참여자 모집 및 선정, 사업단 총회 및 활동시행 : '22. 1.
- 소양·안전·직무교육, 평가회, 만족도조사 등 : '22. 1~12.
- 참여자 활동 : '22. 1~12.

□ 문제점 및 대책

- 코로나19로 인한 사업 중단에 따른 수익감소
⇒ 우수 사업단 포상 등 동기부여 방안을 통한 사업 활성화

4. 노인일자리 고유사업 운영

□ 사업개요

- 사업명: 김해시보 배부
- 사업기간: 2022. 1.~12. / 12개월
- 목표량: 162명
- 활동조건: 일 2~3시간, 월 3회, 월 인건비 100천원~300천원
- 참여대상: 만 60세 이상 사업 적합자
- 사업내용: 김해시보 위탁 배송 및 배부
- 활동장소: 관내 190개 아파트 및 기관
- 사업예산: 금234,550천원(김해시 공보관)
 - ※ 115,825부×36회 발간, 계약단가 약 56.25원 기준

□ 추진상황

- 참여자 모집, 22년 사업계획 수립, 협약체결 완료 : '21. 12.

□ 추진계획

- 참여자 모집 및 선정, 사업단 총회 및 활동시행 : '22. 1.
- 활동, 소양·안전·직무교육, 평가회, 만족도조사 등 : '22. 1~12.

□ 문제점 및 대책

- 아파트 세대 증가로 인한 시보 부수 증가, 당일 배송 제한
 - ⇒ 배송 가능한 참여자 확보로 새로운 일자리 창출
- 우편함에 비치된 시보를 미관상 이유로 제거하는 사례 발생
 - ⇒ 김해시 공보관과 아파트 관리사무소 간 협의

5. 취업알선형 노인일자리사업 운영

□ 사업개요

- 사업명: 노인일자리사업 취업알선형
- 사업기간: 2022. 1~12. / 12개월
- 목표량: 499명
- 참여대상: 만 60세 이상 구직자, 60세 이상 채용 기업체
- 사업예산: 금64,850천원 / 국도시비

□ 추진현황

- 2022년 취업알선형 수행기관 공모 및 등록 : '21. 11. 30.
- 2022년 취업알선형(지자체) 수행기관 선정 : '21. 12. 30.
- 2022년 취업알선형(민간형) 수행기관 선정 : '22. 01. 06.

□ 추진계획

- 취업지원 등록, 알선, 면접, 사후관리 실시 : '22. 1~12.
- 재취업 역량강화 교육(월1회 취업기초적응교육, 일반경비원교육, 서비스직무 교육) 실시 : '22. 1~12.
- 홍보, 이동 상담소 운영, 광고 : '22. 1~12.
- 사업 평가 : '22. 12.

□ 문제점 및 대책

- 구인업체의 코로나19 및 경제 침체로 인한 채용계획 저조
 - ⇒ 지속적인 사후관리로 취업알선형 활성화
 - ⇒ 고령자 특성에 따른 맞춤형지원서비스(교육, 훈련) 제공

6. 보건복지부 시니어인턴십 사업 운영

□ 사업개요

- 사업명: 노인일자리 시니어인턴십
- 사업기간: 2022. 1.~12. / 12개월
- 목표량: 110명
- 참여대상: 만 60세 이상 민간 기업체 취업자
- 사업내용: 노인에게 적합한 민간분야 일자리 재취업 지원
- 지원내용: 노인인력 채용 업체에 인건비 6개월 지급
- 사업예산: 금212,400천원

□ 추진상황

- '22년 시니어인턴십사업 위수탁기관 선정 : '21. 12.
- '22년 시니어인턴십 수행기관 협약 체결 : '21. 12.

□ 추진계획

- 취업지원 등록, 알선, 면접, 사후관리 실시 : '22. 1.~12.
- 구인처(구직자) 발굴 및 매칭(110명 취업알선) : '22. 1.~12.
- 사업 평가 : '22. 12.

□ 문제점 및 대책

- 참여업체, 참여자 증빙 및 부속서류 취합의 어려움 발생
⇒ 신규업체 정기적인 모니터링 실시(월 1회 방문, 유선실시)
- 코로나19 사태로 인한 신규 구인처 확보의 어려움
⇒ 지역 홍보 및 하반기 경기활성화 대책에 따른 기업체 발굴

7. 민간 재취업 역량개발 교육 운영

적합한 일자리 활동을 지원하기 위한 기초역량 강화교육의 실시로 다양한 민간분야에서 노인들의 재취업을 지원하고자 함

□ 교육개요

- 교육기간: 2022. 1.~12. / 월 1회(3일)
- 교육장소: 센터 교육장 및 김해일자리지원센터(구산동)
- 교육대상: 노인에게 적합한 민간분야 일자리 재취업 지원
- 교육인원: 240명
- 교육내용

과정명	인원	기간	내용
일반경비원 신입교육	180명	1.~12.	- 경찰청 인가 일반경비원 교육 - 아파트, 병원, 회사, 건축물 경비 취업
노인맞춤형 언택트 정보화 교육	60명	1.~12.	- 언택트시대 60세 이상에 맞는 채용정보 검색, 관리, 지원 등 정보교육 (스마트 구인 검색, 위치 찾기 등)

- 사업예산: 금15,000천원(취업알선형 사업비)

□ 추진상황

- 노인일자리 취업알선형 사업 승인 : '21. 12.

□ 추진계획

- 강사 채용, 사업 홍보, 교육생 모집 : '22. 2.~5.
- 교육훈련과정 운영 : '22. 3.~9.
- 교육생 취업연계 및 사후관리, 결과보고 : '22. 6.~12.

□ 문제점 및 대책

- 언택트 시대 홍보의 어려움
 - ⇒ 스마트폰을 활용한 교육 안내, 홍보 추가 실시
 - ⇒ 차별화된 교육과정을 통해 분야별 전문 인력 양성

신규

8. 노인일자리사업 신규 발굴 및 운영

지역사회에 필요한 노인 적합형 직종을 개발·지원하여 활기찬 노후생활 영위 및 노인복지 증진에 기여하고자 함

□ 사업개요

- 사업기간: 2022. 1.~11. / 11개월
- 사업장소: 지역 공공시설 등 수요처
- 계획인원: 57명
- 사업예산: 금452,067천원 / 국도시비

□ 추진상황

- 지역사회 기여와 공공행정업무 지원 가능한 노인일자리 개발

유형	사업단명	인원	주요업무	비고
사회 서비스형	계	57	민원응대 및 업무보조	공공기관 수요처
	공공행정지원사업	8		
	복지관 공공행정지원사업	24		
	우체국 공공행정지원사업	6		
	복지관 취사지원사업	19		

- 수요처 조사 및 업무협약 : '21. 10.~11.
- '22년 공익활동 참여자 모집 : '21. 12.

□ 추진계획

- 참여자 선발 및 사업진행 : '22. 1.

□ 문제점 및 대책

- 신규사업의 특성상 사업초반 전문성과 관리가 어려움
⇒ 담당자의 적극적인 모니터링과 참여자 교육이 필요

시니어클럽관장 박명아 3301 / 김명자 3325

신규

9. 시장형 노인일자리사업 “우수사업단” 선발대회 개최

우수한 시장형 사업단을 포상하고 홍보함으로써 노인일자리사업의 모범적 운영을 유도하여 참여자 및 종사자의 자긍심을 고취하고자 함

□ 사업개요

- 사업기간: 2022. 11.
- 사업장소: 달보드레 카페 등 시장형 사업단
- 사업대상: 클린은모닝, 달보드레 카페, 행복두레
- 지원내용: 우수 사업단 선발, 담당자·참여자 표창 및 인센티브 지급
- 사업예산: 금5,000천원(수입금)

□ 추진계획

- 선정계획 수립 및 안내 : ‘22. 3.
- 상반기 심사 및 결과 발표 : ‘22. 6.
- 최종 심사 및 결과 발표 : ‘22. 10.
- 표창 및 인센티브 지급 : ‘22. 11.

□ 문제점 및 대책

- 선정과정에서 객관성과 공정성 확보 필요
⇒ 선정계획과 심사기준을 사전 공개
- 사업단별 과도한 경쟁과 서열화에 따른 위화감 발생 우려
⇒ 심사 결과에 의한 서열은 미공개하고 사업별 높은 점수를 받은 1~3개 사업단만 선정

Part 7

구산사회복지관

	1. 평생교육 기반을 위한 교육문화사업 활성화	135
	2. 취약계층 지역주민을 위한 맞춤형 서비스 지원	136
	3. 안정적인 노후생활을 위한 노인사회활동지원사업 추진	137
	4. 청소년 자아탐색 및 성장 프로그램 “꿈 디자이너”	138
	5. 김해형 주거·요양·돌봄 「스마트홈 시범사업」 운영	139
	6. 3통(通)하는 세상 만들기 “주민조직화사업”	140
	7. 주거취약세대 지원 “우리동네 홈헬퍼단” 운영	141
	8. 방역체계 확립 및 안전 사업장 조성	142
신규	9. 결혼이주여성 성장지원프로그램 운영	143
신규	10. 중장년 1인가구 맞춤형 프로그램 운영	144
신규	11. 아동의 확장학습활동을 위한 “우리아이 창의아이”	145
신규	12. 어르신 미술치유 프로그램 “캘리와의 추억 속 여행”	146

1. 평생교육 기반을 위한 교육문화사업 활성화

지역주민들의 복지욕구에 부응하는 다양한 프로그램을 운영하여 평생교육의 기회를 제공하고 자기개발을 유도함으로써 지역주민의 건강하고 활기찬 생활에 기여하고자 함

□ 사업개요

- 사업기간: 2022. 1.~12.(상반기: 2~6월, 하반기: 8~12월)
- 사업장소: 복지관 강의실, 강당
- 사업대상: 김해시 거주 지역주민
- 사업내용: 평생교육, 정보화교육, 취미여가, 건강증진(13개 강좌)
- 사업예산: 금21,335천원

□ 추진상황

- 온라인강좌 운영(월 2회) : '21. 1.~12.
- 상반기 교육문화사업 운영(6개 강좌) : '21. 4.~6.
- 하반기 교육문화사업 운영(12개 강좌) : '21. 9.~12.
- 맞춤형 서비스 제공을 위한 만족도조사 실시 : '22. 6./ 11.
- 2022년 외래강사 채용기간 연장 및 계약 : '21. 11.~12.

□ 추진계획

- 2022년 상반기 교육문화사업 운영 : '22. 1.~6.
- 2022년 하반기 교육문화사업 개강 : '22. 8.~12.
- 맞춤형 서비스 제공을 위한 만족도조사 실시 : '22. 6./ 12.

□ 문제점 및 대책

- 코로나19로 인해 교육문화프로그램의 반복적인 휴강 문제 발생
⇒ 방역수칙에 맞은 최대한의 인원 조정으로 민원 발생 최소화

2. 취약계층 지역주민을 위한 맞춤형 서비스 지원

지역사회 주민을 대상으로 자원 및 서비스를 연계함으로써 경제적 부담감을 감소시키고 나아가 건강증진 및 생활의 안정을 도모하도록 지원함

□ 사업개요

- 사업기간: 2022. 1.~12.
- 사업대상: 김해지역 저소득 취약계층
- 사업내용
 - 사례관리: 사례발굴, 사례회의, 사례개입, 자원연계
 - 지역사회보호사업: 무료급식, 경제적 지원, 정서·보건서비스 등
- 사업예산: 금75,243천원

□ 추진상황

- 지역 내 서비스 제공기관과의 연계 및 협력을 통한 맞춤형서비스 지원

구분	사례관리	무료급식	경제지원	보건·정서서비스 등
사업내용	-사례관리 대상자 : 15case -사례회의: 월 1회 -모니터링: 월 2회 -자원연계: 상시	-무료급식: 127명 · 무료경로식당 70명 (모니터링, 긴급지원) · 도시락배달 22명, · 밑반찬배달 35명	-후원물품지원 (55회 2,725명) -후원자와 함께하는 나눔행사 (3회, 165명) -김장김치 지원 (3회, 101명))	-무료검진 및 건강상담 3회, 119명(대면) -생일축하 퍼레이드: 월 1회, 31명(비대면) -무료급식대상자 생신잔치: 월 1회, 78명(대면/비대면)

□ 추진계획

- 저소득층 현장방문 확대를 통한 복지서비스 대상가구 지속 발굴
- 복합적인 문제를 가지고 있는 취약계층 세대의 욕구를 반영한 복지서비스 제공

구산사회복지관장 허영배 8471 / 이채연 8478 김가람 8473 홍성훈 8482

3. 안정적인 노후생활을 위한 노인사회활동지원사업 추진

일자리 제공을 통한 어르신들의 노후경제 안정과 일자리 참여를 통해 어르신에 대한 사회적 인식개선 및 노인복지 향상에 기여하고자 함

□ 사업개요

- 사업기간: 2022. 1~11.(공익활동형 11개월)
- 참여대상: 김해시 만 65세 이상 어르신 143명(기초연금수급자)
- 활동조건: 1일 3시간, 월 30시간, 월 270천원
- 사업내용: 깨끗한해반천/40명, 공공시설봉사/63명, 깨끗한경로당/40명
- 사업예산: 금477,399천원

□ 추진상황

- 비대면안전교육(워크북 배포) : '21. 1.
- 코로나-19 감염 및 확산방지로 사업중단 : '21. 4. 12.~5. 9.
- 활동재개, 안전교육, 중간평가회, 간담회 : '21. 5. 10.~7. 31.
- 노인사회활동지원사업 추진 : '21. 9.~10.
 - 소양·직무교육(9월), 문화체험, 만족도조사, 간담회(10월)
- 최종평가회, '22년 사업계획 수립, 재참여자 접수 : '21. 11.
- '22년 신규참여자 접수, 참여자 확정 : '21. 12.

□ 추진계획

- 참여자 선발 및 배치, 참여자 안전교육 실시 : '22. 1.
- 사업 추진 : '22. 1.~11.

□ 문제점 및 대책

- 코로나19로 인한 감염병 예방 철저
 - ⇒ 안전교육 강화 및 모니터링을 통한 지속적인 안전수칙 준수

4. 청소년 자아탐색 및 성장 프로그램 “꿈 디자이너”

아동 청소년이 꿈을 찾기 위해 자아를 탐색하고 관심영역을 체험할 수 있도록 다양한 경험의 기회와 경제적 지지를 통해 꿈을 꾸며 도전하고 나눔을 할 수 있는 사람으로 성장할 수 있도록 지원함

□ 사업개요

- 사업기간: 2022. 1.~12.
- 사업대상: ‘22년도 기준 중학교 3학년 10명
(‘20년도 대상자 3년간 지속 참여- ‘22년까지 업무 협약 완료)
- 사업내용: 취약계층 아동청소년이 자아를 탐색하고 관심영역을 체험하는 활동
 - 개별활동: 개별코칭활동, 자아탐색프로그램, 자기성장계획(IDP)
 - 그룹활동: 비전원정대
 - 보호자활동: 보호자활동(부모교육, 보호자 자조모임)
- 사업예산: 금20,600천원
- 지원처: 월드비전 경남울산사업본부

□ 추진상황

- 자아탐색프로그램 3, 4단계(4회기씩) 진행 : ‘21. 2.~5.
- 꿈 지원금 지급(매월 1인당 80,000원) : ‘21. 1.~
- 비전원정대(6회기), 보호자 활동(4회기) : ‘21. 8.~

□ 추진계획

- 자아탐색 프로그램 5단계 : ‘22. 1.~2.
(아동의 강점 찾기, 자신의 성격에 맞는 꿈 찾기 등)
- 꿈 지원금 지급(매월 1인당 100,000원) : ‘22. 1.~12.
- 보호자 활동(6회기), 비전원정대(6회기) : ‘22. 3.~12.

□ 문제점 및 대책

- 코로나19 유행으로 인해 대면프로그램 진행의 어려움 발생
⇒ 비대면 프로그램(zoom 활용 교육, 체험키트 배분) 전환 운영

구산사회복지관장 허영배 8471 / 이건찬 8479

5. 김해형 주거·요양·돌봄 「스마트홈 시범사업」 운영

김해시 지역사회 통합돌봄 선도사업으로 AI를 통한 정서지지 및 응급 상황 모니터링으로 독거노인의 안전망을 확보하고 김해형 커뮤니티 케어 모델을 구축하고자 함

□ 사업개요

- 사업기간: 2022. 1.~12.
- 사업대상: 김해형 통합돌봄 모델 중 독거노인 300가구
- 사업내용: AI를 통한 말벗 서비스로 정서지지 효과 및 응급상황 시 효율적 대응
- 운영인력: 2명(상담인력, 케어매니저)
- 사업예산: 금154,474천원

□ 추진상황

- 안전확인 대면/비대면 모니터링(기기점검 등/300가구, 상시) : '21. 1.~
- 비대면 정서지지 프로그램(300가구 월별 100가구) : '21. 2/ 5/ 9.
- 사업안내 및 당사자 인터뷰 동영상 제작 : '21. 6.~7.
- 하계 안전교육 프로그램(300가구) : '21. 7.~8.
- 조물락(樂) 비누 만들기 프로그램(300가구) : '21. 11.
- '21년 스마트홈 시범사업 최종 평가회 : '21. 12.

□ 추진계획

- ICT 케어센터 운영 : '22. 1.~12.
 - 대상자 관리(안전확인, 전화 및 방문 모니터링, 간담회 등)
- 스마트홈 대상자 간담회 : '22. 3./ 6./ 9.
 - 스마트홈 대상자간 교류 및 질의응답 및 건의사항 수렴.
- 위기가구 발굴 시 사례관리, 공적·민간자원 연계 지원 : 연중

□ 문제점 및 대책

- 사업 종료 후 AI 기기의 사후 처리 문제
 - ⇒ 김해시, 경상남도커뮤니티케어센터에 기기 이전 논의

6. 3통(通)하는 세상 만들기 “주민조직화사업”

지역주민들이 스스로 지역사회에 대한 주인의식, 공동체 의식을 갖고 지역사회 변화의 주체로 참여하도록 지원함

□ 사업개요

- 사업기간: 2022. 1.~12.
- 사업장소: 지역사회 일대
- 사업대상: 구산동 지역주민
- 사업내용
 - 주민리더 조직 및 관리: 월례회의, 환경정화 및 화단조성
 - 주민소통 프로그램: 마을캠페인, 주민교육, 간담회, 마을축제
- 사업예산: 금4,710천원

□ 추진상황

- 어버이날 효(孝)나눔 행사(카네이션화분 및 대체식) : ‘21. 5.
- 추석맞이 ‘한가위나눔&응원캠페인’ : ‘21. 9.
- ‘21년 우리마을 응원캠페인
(마스크 나눔, 폭염 예방, 일일 찾집 등) : ‘21. 6.~12.

□ 추진계획

- 우리마을 주민행사(연6회), 마을청소 및 화단조성(월2회),
지역사회 캠페인(연2회), 주민리더 회의·교육(연4회) : ‘22. 2.~
- 주민 역량강화 교육, 지역주민 간담회(대면, 비대면) : ‘22. 5./ 11.

□ 문제점 및 대책

- 코로나-19 사회적 거리두기 단계 격상에 따른 외부 행사 진행 어려움
⇒ 비대면 행사 및 소규모 사업 지속적 운영

7. 주거취약세대 지원 “우리동네 홈헬퍼단” 운영

코로나19 확산에 따라 지역 내 취약한 주거환경에서 생활하는 저소득 세대를 대상으로 위생적인 환경을 제공하여 건강 보호와 안정된 생활을 지원하고자 함

□ 사업개요

- 사업기간: 2022. 2.~12. / 11개월
- 사업대상: 구산1주공아파트 거주 지역주민
- 사업장소: 구산1주공아파트 일대
- 사업내용: 주거환경개선 및 맞춤형 정리수납 교육, 세대 정리수납
- 운영인력: 담당자, 홈헬퍼단 10명(다우리(주), 가야애동아리)

□ 추진상황

- 취약계층 주거위생개선을 위한 업무협약 체결 : ‘20. 4. 13.
(김해시구산사회복지관⇔장애인기업 다우리(주))
- 홈헬퍼단 결성 및 오리엔테이션 : ‘21. 6.
- 주거환경개선을 위한 세대소독(분기별) : ‘21. 3.~12.
- 취약계층 주거위생 교육 및 정리수납 지원 : ‘21. 6.~11.

□ 추진계획

- 우리동네 홈헬퍼단 운영(연4회) - 청소, 소독방역 : ‘22. 3.~12.
- 우리동네 홈헬퍼단 정리수납 교육(연 2회) : ‘22. 3.~

□ 기대효과

- 쾌적한 생활환경 조성 및 위생적인 생활습관 형성으로 건강보호
- 주거환경 개선을 통한 삶의 질 개선

구산사회복지관장 허영배 8471 / 이건찬 8479

8. 방역체계 확립 및 안전 사업장 조성

주기적인 시설관리 및 코로나-19 감염병 예방을 위한 방역활동을 통해 안전사고 발생을 예방하고, 쾌적한 환경을 조성하고자 함

□ 사업개요

- 사업기간: 2022. 1.~12.
- 사업내용: 코로나-19 대응체계 확립, 안전보건경영시스템 (ISO 45001) 체계 확립

□ 추진상황

- 재난·재해 관련 종합대책 수립 : '21. 1.
- 도시가스 정기검사 실시 : '21. 2.
- 해빙기 분야별 시설물 안전 점검 : '21. 3.
- 우수기 분야별 시설물 안전 점검 : '21. 6.
- 동절기 분야별 시설물 안전 점검 : '21. 12.
- 승강기 정기점검 및 월별 시설물 점검 : '21. 1.~12.
 - 코로나-19 대응에 따라 방역 일 2회 이상 실시

□ 추진계획

- 재난·재해 관련 종합대책 계획, 소방계획서 수립 : '22. 1.
- 종합대책 추진 : '22. 1.~12.
 - 해빙기, 우수기, 동절기, 시설물 점검 계획 수립 및 점검
 - 분야별 월별 시설물 점검
 - 승강기, 소방, 가스 법정 점검 실시
 - 분기별 자체 수선으로 인한 예산 절감 실적 수립
 - 코로나-19 대응에 따라 방역 일 2회 이상 실시
 - 안전보건경영시스템 (ISO 45001) 체계 확립

□ 기대효과

- 시설물 정기점검으로 안전사고 미연에 방지
- 코로나-19 적극적인 대응으로 방역체계 구축

신규

9. 결혼이주여성 성장지원프로그램 운영

지역 내 다문화가정(결혼이주여성)을 대상으로 자기주도적인 표현과 자기성장의 기회를 제공하여 자존감 향상 및 일상생활의 만족도를 향상시키고자 함

□ 사업개요

- 사업명: I FEEL PRETTY
- 사업기간: 2022. 3.~6. / 4개월
- 사업장소: 복지관 및 사업 연계기관
- 사업대상: 12명(김해시 결혼이주여성)
- 사업내용: 결혼이주여성 자기개발 프로그램(퍼스널컬러, 메이크업 등)
- 사업예산: 금3,300천원(공모사업)

□ 추진상황

- 김해시건강가정·다문화가족지원센터 사전 사업진행 협의: '21. 3.
- 다문화가정(결혼이주여성) 참여자 수요 파악 : '21. 3.

□ 추진계획

- 김해시 다문화가족(결혼이주여성) 발굴, 참여자 모집 : '22. 3.
- 'I FEEL PRETTY' 오리엔테이션 진행 : '22. 4.
- 'I FEEL PRETTY' 프로그램 진행 : '22. 4.~6.
- 최종평가회 진행 및 소감 나눔 : '22. 6.

□ 기대효과

- 다문화가족(결혼이주여성)들을 대상으로 자기성장 및 자존감 향상 기여
- 자기 개발 향상을 통한 삶의 질 개선

구산사회복지관장 허영배 8471 / 한경미 8475

신규

10. 중장년 1인가구 맞춤형 프로그램 운영

김해시 보건복지전달체계 강화 시범사업 민간 위·수탁기간이 연장됨에 따라 2021년도 만족도 높은 프로그램 중심으로 연속하여 프로그램을 운영하고자 함

□ 사업개요

- 사업기간: 2022. 3.~12. / 10개월
- 사업부서: 구산사회복지관
- 사업대상: 김해시 중장년(5064) 1인 가구
- 사업내용: 건강, 여가, 노후설계, 인식개선사업
- 사업예산: 금75,404천원

□ 추진상황

- 김해시 보건복지전달체계 강화 공모 시범사업 위·수탁기관 선정 : '21. 5. 26.
- 김해시 '중장년 1인가구 맞춤형 프로그램' 운영 : '21. 6.~12.
 - 건강, 여가, 노후설계, 인식개선 분야별 프로그램 운영(사업비 1억원)
- 1인가구 시민의식 개선 캠페인 진행 : '21. 10.
- 중장년 1인가구 성과보고회 및 포럼 개최(정책연구팀) : '21. 12.

□ 향후계획

- 프로그램 홍보 및 욕구별 참여자 모집 : '22. 3. 20.~
- 긴급돌봄, 전문상담, 취업연계 상시 지원 : '22. 4.~11.
- 맞춤형 프로그램 운영(강좌, 동아리 등) : '22. 5.~11.
- 전체 프로그램 평가회 진행 : '22. 12.

□ 기대효과

- 경력단절 및 조기퇴직 대상 중장년가구의 장기적인 노후 대비
- 중장년가구의 역량강화를 통한 사회참여 확대

신규

11. 아동의 확장학습활동을 위한 “우리아이 창의아이”

지역 내 아동을 대상으로 교과학습에서 벗어나 다양한 체험 및 학습의 기회를 제공함으로써 창의력을 향상시키고 성장기에 있는 아동의 건강한 정서발달에 기여하고자 함

□ 사업개요

- 사업기간: 2022. 3.~8. / 6개월
- 사업장소: 복지관 강의실
- 사업대상: 지역 내 9~12세 아동 12명(취약계층 아동 우선순위)
- 사업내용, 과학교실, 요리교실, 만들기 체험 등
- 인력구성: 사회복지사 1명, 강사 3명
- 사업예산: 금3,300천원(공모사업)

□ 추진상황

- 김해동광초등학교 외 3개교 업무 협약 : ‘17.~ ‘19
- 소외계층 청소년 역사체험 멘토링 “가야왕도 탐험대” : ‘18. 4~10.
- 월드비전 꿈꾸는 아이들 사업 “꿈 디자이너” 진행 : ‘20.~ ‘21.

□ 추진계획

- 프로그램 참여 참여자 모집 : ‘22. 3.
- 프로그램(과학교실, 요리교실, 만들기 체험) 진행 : ‘22. 4.~7.
- 사업 평가보고회 실시 : ‘22. 8.

□ 기대효과

- 확장된 학습활동을 통해 아동의 창의력과 사고력 향상 도모
- 학교 밖 학습이 어려운 아동들에게 체험 및 학습의 기회 제공

구산사회복지관장 허영배 8471 / 김가람 8473

신규

12. 어르신 미술치유 프로그램 “캘리와의 추억 속 여행”

수채화(캘리그래피)를 매개로 기초부터 작품완성까지 단계별 강의를 통해 자기개발 및 자아 성취감 향상으로 긍정적 노후생활을 지원함

□ 사업개요

- 사업기간: 2022. 3.~8.(6개월)
- 사업장소: 복지관 1층 강의실1
- 사업대상: 12명(김해시 거주 만 65세 이상)
- 사업내용: 캘리그래피로 표현한 공예 미술활동, 집단 미술치료 프로그램 운영
- 사업예산: 금3,300천원(공모사업)

□ 추진상황

- 김해시 우수평생학습프로그램(공예) 운영 : ‘19.~ ‘21.

□ 추진계획

- 사업홍보 및 준비, 강사채용, 프로그램 접수 : ‘22. 3.~4.
- 미술치유 프로그램 “캘리와의 추억여행” 운영 : ‘22. 5.~7.
- 평가보고회 및 작품전시회 실시 : ‘22. 8.

□ 기대효과

- 미술활동을 통한 어르신 우울감 감소 및 심리적 안정 도모
- 건전한 취미활동을 할 수 있는 여유와 대인관계 형성

Part 8

여성센터

	1. 시민의 평생교육 지원을 위한 교육강좌 운영	149
	2. 신중년 인생2막 설계지원 50+인생설계대학 운영	150
	3. 여성 일자리 창출 맞춤형 직업교육훈련 운영	151
	4. 여성 고용확대 새일여성인턴십 사업 추진	152
	5. 경력단절여성의 취업연계지원 서비스 운영	153
	6. 집단상담 프로그램 운영 및 사후관리사업 추진	154
	7. 「찾아가는 기업특강」 양성평등인식개선교육 운영	155
	8. 여성이 일하기 좋은 기업환경개선사업 추진	156
	9. 소규모 창업활성화를 위한 창업인큐베이팅 추진	157
	10. 취업자 사후관리 「경력개발코칭」 프로그램 운영	158
	11. 취업자 사후관리 「경력단절예방」 프로그램 운영	159
	12. 직장맘 힐링·가족친화 체험 프로그램 운영	160
	13. 직장맘 HAPPY 토요 캠퍼스 운영	161
	14. 찾아가는 장난감은행 운영	162
	15. 여성 역량강화를 위한 「김해여성대학」 운영	163
	16. 신중년 경력형 일자리사업 추진	164
	17. 여성친화일손기업 및 네트워크 구축	165
	18. 수강생 작품전시 및 바자회 개최	166
	19. 쾌적하고 안전한 시설물 유지관리	167
신규	20. 「여름방학 가족행복찾기」 프로그램 운영	168
신규	21. 다문화 직장맘 가족 「일심동체」 운영	169
신규	22. 직장맘·대디 예술치유 프로그램 운영	170

1. 시민의 평생교육 지원을 위한 교육강좌 운영

김해시민의 평생학습 요구에 부합하고 다양한 교육강좌 운영을 통해 교육문화 활성화 및 학습참여 기회를 확대하고자 함

□ 사업개요

- 사업기간: 2022. 1.~12.
- 사업장소: 여성센터, 청소년수련관
- 사업대상: 20세 이상 김해시민
- 연간인원: 2,550명
- 사업내용: 정기강좌·찾아가는여성센터(연간 3기), 단기강좌(8월)

구 분	계	정기강좌(1기)	정기강좌(2기)	여름단기강좌	정기강좌(3기)
운영 강좌수(개)	168	54	54	6	54
모집인원(명)	2,550	810	810	120	810
예산액(천원)	152,940	49,140	49,140	5,520	49,140

- 사업예산: 금152,940천원

□ 추진계획

- 제1기 정기강좌 수강생 모집 및 운영 : '22. 1.~4
- 제2기 정기강좌 수강생 모집 및 운영 : '22. 4.~7.
- 여름방학기간 단기강좌 모집 및 운영 : '22. 7.~8.
- 제3기 정기강좌 모집 및 운영 : '22. 8.~11.

□ 기대효과

- 찾아가는 여성센터 운영을 통해 서부권 지역에서 교육강좌 운영을 통해 시민들의 평생교육 참여 기회를 확대
- 기초문해, 문화예술, 직업능력 교육으로 시민들의 역량강화와 자아실현을 지원

여성센터관장 김준영 8900 / 조승엽 8903

2. 신중년 인생2막 설계지원 50+인생설계대학 운영

50+세대가 현재까지의 삶을 점검할 뿐만 아니라 다양한 분야의 전문지식을 배움으로써 새로운 인생 2막을 설계하도록 지원함

□ 사업개요

- 사업기간: 2022. 4.~7.
- 사업장소: 여성센터 강의실
- 대상인원: 30명(김해시 거주 50~69세 신중년)
- 강좌내용: 신중년의 인생 후반기 설계 지원을 위한 분야별 교육 제공
- 사업예산: 금9,715천원

□ 추진계획

- 제5기 50+인생설계대학 운영 계획 수립 : '22. 3.
- 홍보 및 교육생 모집 : '22. 4.
- 교육대상자 확정 및 통보 : '22. 4.
- 개강식 및 교육 운영 : '22. 5.~7.
- 수료식 및 결과 보고 : '22. 7.

□ 기대효과

- 50+세대의 다양한 주체들이 50년 인생의 지혜와 경험을 나누고 소통함으로써 새로운 인생의 모델을 탐색하고자 함.
- 빠르게 변화하는 시대에 발맞춰 50+세대의 인생 후반전을 체계적으로 설계함으로써 더욱 활동적인 삶을 추구하고자 함.

3. 여성 일자리 창출 맞춤형 직업교육훈련 운영

구인 수요가 높은 취업 직종에 대한 훈련과정 운영을 통해 경력단절여성의 취업 역량을 강화하고 지역 사회 및 산업체 요구에 적합한 여성 인력을 양성하고자함

□ 사업개요

- 사업기간: 2022. 3.~10.
- 사업장소: 여성센터 강의실
- 사업대상: 80명(취·창업을 희망하는 미취업 여성)
- 사업내용: 직업전문, 직무소양 등 영역별 온·오프라인 교육 제공
- 운영과정: 4개 과정(창업과정1, 취업과정3)

과정명	교육기간	인원	취·창업분야
노인뇌인지건강관리사 양성과정	4. 4.~7. 1.	20명	- 노인요양시설 및 노인복지기관 - 재가노인복지센터 등
1인미디어 커머스 창업과정	4. 13.~6. 7.	20명	- 온라인 쇼핑 창업 - 온라인판매 사업장
사회복지행정실무 양성과정	6. 2.~7. 29.	20명	- 공공기관 사회복지사 - 지역아동센터, 재가, 주간보호센터
품질·경영사무원 양성과정	6. 10.~9. 28.	20명	- 제조업생산관리, 품질관리원 - 일반기업회계사무원

- 사업비: 금86,036천원(국비)

□ 추진계획

- 직업교육훈련과정 선정 및 승인 통보 : '22. 2.
- 직업교육훈련과정 외래강사 채용 : '22. 2.~3.
- 직업교육훈련 홍보, 교육생 모집 및 선정 : '22. 3.~6.
- 교육과정 운영, 만족도조사 실시 : '22. 4.~9.
- 직업교육훈련 결과보고(수료율 80%, 취업률 60%) : '22. 12.

□ 기대효과

- 경력단절여성의 직업능력을 향상시켜 지역사회에 적합한 여성인력 양성
- 재취업연계와 인력개발을 통한 구인난을 해소하고 경제활동 참여 촉진

여성센터관장 김준영 8900 / 송미향 8914

4. 여성 고용확대 새일여성인턴십 사업 추진

여성채용기업과 취업자에게 인턴지원금을 지원금을 지급함으로써 여성 인력의 적극적인 활용 계기를 마련하고 기업체의 경영난을 해소하여 취업자의 안정적인 고용유지율 제고 및 지역 경제 활성화에 기여하고자 함

□ 사업개요

- 사업기간: 2022. 1.~12.
- 사업대상: 59명(새일센터 연계 취업자)
- 사업예산: 금259,600천원(국비174,8800천원, 지방비84,720천원)
- 지원기간: 최대 9개월(인턴3개월, 인턴종료후 3, 6개월)
- 지원내용: 1인 총액 440만원(기업 350만원, 인턴 90만원)

구분	(기업)인턴지원금			취업장려금 (기업, 인턴)	(기업) 고용장려금 (인턴) 근속장려금	
	1개월	2개월	3개월	인턴종료 후 3개월 시점 고용유지 시	인턴종료 후 6개월 시점 고용유지 시	
지원금	기업	80만원	80만원	80만원	30만원	80만원
	개인	-	-	-	30만원	60만원

□ 추진계획

- 인턴지원사업 홍보 및 수요기업체 발굴 : '22. 1.~10.
- 사업계획 수립 및 홍보 (인턴 10명 연계) : '22. 1.~2.
- 적정기업체 방문 및 대상자 선정 (인턴 15명 연계) : '22. 3.
- 인턴 17명 연계, 인턴참여기업 휴,폐업조사 : '22. 4.~9.
- 인턴 17명 연계, 현장지도점검 : '22. 7.~10.
- 연계기업체 및 인턴자 사후관리 : '22. 11.~12.

□ 기대효과

- 기업체의 임금부담을 줄여 여성인력 채용확대 및 고용유지 제고
- 신규 기업체 선정 및 폭넓은 지원으로 지원대상 확대

여성센터관장 김준영 8900 / 강민경 8906

5. 경력단절여성의 취업연계지원 서비스 운영

유동성이 떨어지는 여성 구직자들을 직접 찾아가 구직상담을 진행함으로써 취업지원서비스의 접근성 향상키시고, 취업욕구를 고취시키고자 함

□ 사업개요

- 사업기간: 2022. 1.~12.
- 사업대상: 김해시 거주 경력단절 여성 및 취업희망 여성
- 사업내용: 취업알선상담, 찾아가는 취업지원서비스, 구인처 발굴, 동행면접, 온·오프라인 채용행사 진행, 취업지원 사업홍보 등
- 사업예산: 금4,200천 원(국비 2,100천원, 지방비 2,100천원)

□ 추진계획

- 취업연계지원서비스 사업운영 계획수립 : '22. 1.
- 구인·구직 상담알선진행 취업연계(목표 1,000명) : '22. 1.~12.
- 구인처 발굴(50회) 및 동행면접운영(80명) : '22. 1.~12.
- 찾아가는 취업지원서비스(36회), 취업지원 사업홍보 : '22. 1.~12.
- 온라인 채용 행사 운영(3회) : '22. 2.~11.
- 구인·구직 만남의날 채용 행사 운영 : '22. 10.
- 사업성과 점검 및 문제점 개선방안 도출 : '22. 11.~12.

□ 기대효과

- 취업연계서비스를 통해 취업 경쟁력을 높임
- 운영내실화 및 경력단절여성 대상 취업지원서비스 질 제고

6. 집단상담 프로그램 운영 및 사후관리사업 추진

경력단절여성의 재취업을 지원하기 위해 집단상담 프로그램 참여를 통한 자신감 향상, 취업의지 고취, 구직 기술 향상을 도모하여 직업훈련 연계 및 취업알선 등 취업지원서비스를 제공하고자 함

□ 사업개요

- 사업기간: 2022. 1.~12.
- 교육장소: 여성센터 강의실
- 교육과정: 18회(기본 8회, 심화 10회)
- 교육대상: 200명(김해시 거주 취업희망 경력단절 여성)
- 교육내용: 취업을 앞둔 경력단절여성의 구직기술향상 프로그램 운영 및 면접기법, 고용유지 위한 직장적응 훈련 등
- 사업예산: 금86,318천원(국비)

□ 추진계획

- 사업계획 수립 및 승인, 프로그램홍보, 참여자모집 : '22. 1.~2.
- 집단상담 프로그램 개강식 : '22. 3.
- 집단상담 프로그램 운영(18회, 200명/취업자 60명) : '22. 3.~12.
- 취업자 사후관리 사업 실시(10회, 60명) : '22. 3.~12.
- 집단상담 수료자 힐링프로그램 실시 (1회, 24명) : '22. 9.~10.
- 집단상담 프로그램 최종 결과 보고 : '22. 12.

□ 기대효과

- 전문 직업상담과 교육을 통한 진로설계 및 구직의욕 고취
- 심층 상담을 통한 직업훈련연계 및 맞춤형 취업지원 기대

여성센터관장 김준영 8900 / 구선주 8909 김소현 8913

7. 「찾아가는 기업특강」 양성평등인식개선교육 운영

여성인력활용의 중요성을 인식하여 사업장의 인식개선교육을 통해 여성이 일하기 좋은 기업환경을 조성하며 근로자의 일·가정 양립을 위한 제도적, 문화적 환경 구축을 목적으로 함

□ 사업개요

- 기 간: 2022. 2.~11.
- 장 소: 해당 기업체 교육장, 여성센터 다목적실 등
- 대 상: 100명(회당 20명)
※ 새일센터를 통해 채용 및 인턴직원을 연계한 기업 신청 가능
- 운영횟수: 총 5회
- 내 용: 노무교육, 양성평등교육, 직장문화 인식개선교육
- 운영방법: 전문강사의 기업체 방문을 통한 교육
- 사 업 비: 금1,500천원(국비 750천원, 지방비 750천원)

□ 추진계획

- 찾아가는 기업특강 운영계획 수립 : '22. 1.
- 홍보 및 대상자 모집 : '22. 3.~5.
- 상반기 기업특강 진행(2회) : '22. 4.~7.
- 하반기 기업특강 진행(3회) : '22. 9.~11.

□ 기대효과

- 여성이 일하기 좋은 기업문화와 일·가정 양립 문화 확산기여
- 성인지감수성교육을 통해 직장 내 성폭력 및 성희롱 예방

여성센터관장 김준영 8900 / 홍미라 8908

8. 여성이 일하기 좋은 기업환경개선사업 추진

중소기업체의 여성편의시설(여성화장실, 휴게실 등) 개선 공사비용 지원을 통해 근로여성의 복지증진에 기여하고자함

□ 사업개요

- 사업기간: 2022. 3.~11.
- 지원기업: 2개소
- 지원대상
 - 동부새일센터를 통해 창업한 기업 및 직원을 채용한 5인 이상 300인 미만 사업장
 - 여성가족부로부터 가족친화인증을 받은 중소기업
 - 여성친화일촌기업(5~300인 미만)
- 사업예산: 금10,400천원(국비 5,200천원, 지방비 5,200천원)

□ 추진계획

- 기업환경개선사업 계획 수립 : '22. 2.
- 기업환경개선사업 홍보 : '22. 2.~5.
- 모집 공고 및 신청서 접수 : '22. 6.~7.
- 업체선정 발표 및 기업개선사업 실시 : '22. 8.~11.
- 사업결과보고 및 만족도 조사 실시 : '22. 11.

□ 기대효과

- 여성근로자의 편의시설 개선 지원을 통한 여성친화적기업 문화 확산 기여
- 기업체의 시설정비 경비절감을 통한 기업복지증진 및 새일센터 인지도 향상기여

여성센터관장 김준영 8900 / 이미라 8907

9. 소규모 창업활성화를 위한 창업인큐베이팅 추진

예비창업자의 실제 창업 연계를 위한 실무 중심의 지원으로 수요자 중심 맞춤형 창업지원 서비스를 제공하고 창업 활성화를 도모하고자함

□ 사업개요

- 기 간: 2022. 3.~11.
- 지원인원: 10(팀, 명)
- 지원대상: 창업을 희망하는 김해시 미취업 여성
- 지원내용: 창업동아리활동지원, 시제품제작 등 창업 실무 지원
 - 동아리 활동 비용지원 10만원
 - 시제품개발지원 1인(팀)당 20만원, 홍보마케팅비용 10만원 지원
 - 창업현장 체험비 1인(팀)당 10만원, 운영 또는 프리마켓 참여비 5만원 지원
- 사 업 비: 금2,000천원(시비 1,400천원, 도비 600천원)

□ 추진계획

- 창업인큐베이팅 사업 계획 수립 : '22. 3.
- 창업인큐베이팅 사업 홍보 : '22. 3.~5.
- 사업 참여 대상자 모집 및 신청서 접수 : '22. 6.
- 사업 대상자 선정 및 사업 실시 : '22. 6.~10.
- 만족도 조사 실시 및 사업결과보고 : '22. 11.

표 기대효과

- 사업아이템 교류를 통한 정보의 다양성 확보와 창업 체험 기회 제공
- 실질적인 창업지원 사업을 통한 창업 성공률 향상에 기여

10. 취업자 사후관리 「경력개발코칭」 프로그램 운영

취업에 성공한 여성대상으로 직장동료와 함께하는 멘토링 프로그램을 통해 조직 내 빠른 적응과 역량을 강화하여 경력개발 및 고용유지를 지원하고자함

□ 사업개요

- 기 간: 2022. 9.
- 장 소: 김해가야테마파크(카라반 캠핑장)
- 대 상: 40명(새일센터를 통해 취업한 여성과 직장동료)
- 내 용: 직장동료와 함께하는 멘토링 프로그램
- 사 업 비: 금2,700천원(국비 1,350천원, 지방비 1,350천원)

□ 추진계획

- 프로그램 운영 계획 수립 : '22. 6.
- 홍보 및 참여대상자 모집 : '22. 7.~8.
- 프로그램 운영, 만족도 조사 실시 : '22. 9.
- 운영 결과보고 및 평가 : '22. 9.

□ 기대효과

- 직원 간 교류 및 소통을 통해 직장동료애 형성하여 긍정적 직장 문화 확산
- 스트레스 해소와 힐링을 통해 직장생활을 유지하고 취업만족도를 극대화하여 일·가정 양립을 지원

11. 취업자 사후관리 「경력단절예방」 프로그램 운영

새일센터를 통해 취업에 성공한 경력단절여성들에게 힐링 및 체험 프로그램을 제공하여 안정적 직장문화 정착을 돕고 경력이음에 기여 함

□ 사업개요

- 기 간: 2022. 5.~10.
- 장 소: 여성센터 4층 다목적실
- 대 상: 60명(새일센터 구직등록 또는 취업한 여성)
- 내 용: 힐링과 체험을 통한 경력단절예방 주말 프로그램
(라탄공예, 디저트만들기, 방송댄스)
- 사 업 비: 금2,000천원(국비 1,000천원, 지방비 1,000천원)

□ 추진계획

- '22년 운영 계획 수립 : '22. 4.
- 프로그램 홍보 및 참여자 모집 : '22. 5.~6.
- 프로그램 운영 및 만족도 조사(3회) : '22. 6.~9.
- 만족도 조사 및 결과 보고 : '22. 10.

□ 기대효과

- 취업여성에게 재충전의 기회를 마련하고 안정적인 고용 유지
- 주말 본인만의 힐링 시간을 통해 자아관리와 취미·여가 시간 제공

12. 직장맘 힐링·가족친화 체험 프로그램 운영

직장맘이 퇴근 후 또는 주말 시간을 이용하여 오롯이 나만의 시간을 갖고 취미, 여가 시간 활용과 자녀 양육에 대한 스트레스에 도움을 주고자 함

□ 사업개요

- 사업기간: 2022. 2.~11.
- 사업장소: 여성센터 강의실
- 사업대상: 230명(직장맘과 가족)
- 사업예산: 금21,090천원
- 운영과정

구분	프로그램명	횟수	세부내용	대상	비고
힐링 프로그램	슬기로운 직장생활	3회	혼밥, 피크닉 도시락, 야식 만들기	30명	각
	주부식단 홈쿡	3회	홈캉스 가정요리	30명	A반(15명)
	맘 편한 힐링 카페	3회	카페음료	30명	B반(15명)
가족친화 프로그램	가족 협동조합	3회	자녀와 함께 목공수업	40명	각
	가족 소확행	3회	자녀와 함께 제과제빵수업	40명	A반(20명) B반(20명)
	가족 원정대	2회	자녀와 함께 가야테마 체험	60명	

□ 추진계획

- 사업 추진계획 수립 : '22. 1.
- 사업별 홍보 : '22. 2.~11.
- 사업 운영 : '22. 2.~11.
- 종결 및 평가 : '22. 11.

□ 기대효과

- 퇴근 후 취미·여가 시간을 활용하여 삶의 활력 충전이 됨
- 자녀와 함께 프로그램 참여를 통해 자녀 양육 스트레스 해소

여성센터관장 김준영 8900 / 문성경 8921 김보선 8920

13. 직장맘 HAPPY 토요 캠퍼스 운영

직장맘을 대상으로 주말시간을 활용하여 다양한 교육과 여가·취미생활 기회를 지원하고자 함

□ 사업개요

- 사업기간: 2022. 4.~11.
- 사업장소: 여성센터 강의실
- 사업대상: 40명(상·하반기 각 20명)
- 사업내용: 카페디저트, 택견, 바리스타, 부부교육, 홈쿠킹, 난타 등
- 사업예산: 금6,000천원

□ 추진계획

- 2022년도 사업 계획 수립 : '22. 3.
- 사업 홍보 : '22. 4.
- 상반기 과정 운영 : '22. 5~6.
- 하반기 과정 운영 : '22. 9.~10.
- 사업 평가 및 만족도 조사 : '22. 11.

□ 기대효과

- 특강 교육과 여가·취미생활 기회를 지원함으로써 다양한 직업을 가진 직장맘들과 소통의 시간 제공
- 직장맘들의 선호도가 높은 프로그램을 편성하여 주말 시간대 내의 시간을 찾고 일·가정 양립 병행에서 오는 스트레스 해소에 도움

14. 찾아가는 장난감은행 운영

사전예약을 통한 수요자 맞춤형 대여기능을 확대 접근이 힘든 지리적인 약점을 보완하고 지속적인 서비스를 제공하여 장난감은행 활성화를 도모하고자 함

표 사업개요

- 기 간: 2022. 1.~12.
- 장 소: 여성센터 2층 장난감은행
- 대 상: 김해시에 주소를 둔 만 5세 이하 가정 및 아동보육시설
- 보유현황: 장난감(558점), 시청각자료(185점)
- 사 업 비: 금4,100천원

□ 추진계획

- 장난감은행 운영계획 수립 : '22. 1.
- 전단지 제작 읍면동 홍보활동 전개 : '22. 2.
- 신규 장난감 구입 : '22. 2.~3.
- 장난감 배달 및 회수 확대 운영 : '22. 4.~
- 장난감은행 이용자 만족도 조사(5월, 12월) : '22. 5.~12.
- 장난감은행 운영결과 보고 : '22. 12.

□ 기대효과

- 효율적인 운영을 통한 이용고객 편의성 강화와 지역 내 인지도 상승 및 장난감은행 경쟁력 강화

여성센터관장 김준영 8900 / 박주희 8917

15. 여성 역량강화를 위한 「김해여성대학」 운영

여성의 사회활동 및 경쟁력 강화를 위해 전문화된 교육을 진행으로 여성이 적극적으로 지역 사회에 관심을 갖고 참여하는 계기를 마련하고자 함

□ 사업개요

- 사업기간: 2022. 5.~11.(매주 화, 목)
- 사업장소: 여성센터 다목적실
- 사업대상: 30명(김해 주소를 둔 여성)
- 사업내용: 정치·경제·사회·인문·지방자치발전 등 특화된 교육과정 운영
- 사업예산: 금16,500천원(보조금 15,000천원/자부담 1,500천원)

□ 추진계획

- '22년 양성평등기금 공모 신청 : '22. 2.
- 여성대학 운영을 위한 설문조사 실시 : '22. 2.
- 여성대학 교육과목 및 강사 사전 섭외 : '22. 2.~3.
- 세부 운영계획 수립 : '22. 4.
- 교육생 모집 및 홍보 : '22. 5.
- '22년 교육과정 운영 : '22. 5.~11.
- 만족도 조사 및 운영결과 보고 : '22. 11.

□ 기대효과

- 전문화된 교육을 통해 급변하는 사회에 알맞은 여성인재 양성
- 지역사회 발전에 대한 비전 제시 및 여성 지도자를 배출하여
시정 발전에 기여

16. 신중년 경력형 일자리사업 추진

김해 서부권(장유, 진영, 진례 등) 지역에 일자리 알선 창구를 운영하여 일자리 서비스를 제공하고, 고용 창출에 기여하고자 함

사업개요

- 사업기간: 2022. 3.~11.
- 사업장소: 서부노인종합복지관
- 사업대상: 2명(기간제근로자)
- 사업내용: 서부권지역 시민 일자리 알선 창구 운영
- 사업비: 금37,000천원(국비 50%, 시비 50%)

추진계획

- '21년 신중년 일자리 지원사업 정산 및 실적 보고 : '22. 2.
- '22년 기간제 근로자 채용 (2명) : '22. 2.
- 서부노인종합복지관 근무자 사무실 협의 : '22. 2.
- '22년 사업 운영 : '22. 3.

기대효과

- 신중년 실직자 중 전문성과 경력을 가진 인력 활용을 통한 일자리 창출 효과
- 일자리 창구 운영을 통해 구직자와 구인업체 간의 정확하고, 신속한 매칭 서비스 지원

17. 여성친화일촌기업 및 네트워크 구축

지역 내 기업체 및 유관기관을 발굴하여 여성친화적 일터를 조성하고 고용유지 및 채용확대를 위해 유기적인 네트워크를 구축하고자 함

□ 사업개요

- 사업기간: 2022. 1.~12.
- 사업대상: 새일센터 연계 기업체 및 취·창업 유관기관
- 사업목표: 30개(일촌기업 협약 25, 네트워크 5개소)
- 사업내용: 새일센터 연계 기업체 및 유관기관과의 협약 진행
- 사업예산: 금5,650천원(국비 2,825천원, 지방비 2,825천원)

□ 추진계획

- 사업 추진 계획 수립 : '22. 2.
- 새일센터 지원사업 홍보 및 협약대상 기업체 발굴 : '22. 2.~11.
- 일촌기업 협약 25, 네트워크 5개소 협약추진 : '22. 2.~11.
- 기업체 간담회 진행 및 만족도 조사 실시 : '22. 11.
- 협약체결 최종 결과보고 : '22. 12.

□ 기대효과

- 여성이 일하기 좋은 기업환경 조성으로 여성근로자들의 안정적인 고용유지 지원
- 협약을 통한 기업체 및 유관기관과의 지속적인 지원체계를 구축하여 다양한 협력활동 지원

18. 수강생 작품전시 및 바자회 개최

한 해 동안 수강생들이 갈고 닦은 기량을 작품전시를 통해 자랑함으로써 자신감이 향상될 뿐만 아니라 재능기부 및 후원물품을 바자회를 통해 판매하고 수익금을 기부하여 지역주민과 함께 나누는 삶을 실천하고자 함

사업개요

- 기 간: 2022. 9.~11.
- 대 상: 여성센터 수강생, 지역 내 기업체, 지역주민
- 내 용: 수강생 재능기부 물품 및 기업체 후원물품을 판매하여 수익금을 지역 내 소외된 이웃에게 기부
- 사 업 비: 금1,050천원

추진계획

- 작품전시 및 바자회 운영 계획 수립 : '22. 9.
- 전시 및 판매 물품 준비, 행사 홍보 : '22. 10.
- 작품전시 및 바자회 운영, 결과 보고 : '22. 11.

기대효과

- 수강생 작품전시 및 판매를 통한 자신감 향상 및 강좌 홍보 효과 증진
- 수익금으로 지역 내 소외된 이웃에게 따뜻한 손길을 건네는 기회 마련

19. 쾌적하고 안전한 시설물 유지관리

여성센터 시설물에 대한 전반적인 정비 및 수선을 통해 수강생 및 이용자들에게 안전하고 쾌적한 시설환경을 제공하고자 함

□ 사업개요

- 사업기간: 2022. 1.~12.
- 사업대상: 관내 · 외 시설 전반
- 사업내용: 전기, 기계, 건축, 소방시설 등 분야별 개보수 및 정비
- 사업예산: 금23,000천원

□ 추진계획

- 전층 화장실 천장조명 LED살균등 교체 : '22. 1.
- 진입로 옹벽 지하 우수관 교체 공사 : '22. 3.
- 전기실 수배전반, 태양광발전설비 법정검사 실시 : '22. 3.
- 주차장 바닥면 라인 도색 : '22. 5.
- 외부 창호, 벽면 방수코킹 정비 작업 : '22. 6.
- 전층 천장형 냉난방기 정밀세척 및 소독 실시 : '22. 10.

□ 기대효과

- 효율적인 시설관리를 통한 안전성 확보 및 시설물 내구성 증진
- 쾌적하고 편리한 시설환경 제공을 통한 이용객 만족도 향상 기여

신규

20. 「여름방학 가족행복찾기」 프로그램 운영

여성친화도시이자 아동친화도시인 김해의 특색에 맞게 여름방학 기간동안 아이와 함께하는 가족행복찾기 프로그램 운영

□ 사업개요

- 사업기간: 2022. 8.
- 사업장소: 여성센터 강의실
- 사업대상: 160명(김해 거주 초등학교 자녀가 있는 80가정)
- 사업내용: 부모와 자녀가 함께하는 프로그램 개발 운영
- 사업예산: 금3,300천원(보조금 3,000천원 / 자부담 300천원)

□ 추진계획

- '22년 공모사업 신청 : '22. 1.
- 세부 운영계획 수립 및 프로그램 조사 : '22. 4.
- 참여자 모집 및 홍보활동 전개 : '22. 6.~7.
- 프로그램 운영(부모와 자녀 동반) : '22. 8.
- '22년 사업 실적 및 정산 보고 : '22. 9.

□ 기대효과

- 가족이 공감대 형성과 소통을 통해 건강한 가족문화 형성
- 다양한 가족친화 프로그램을 통해 시민에 대한 배움의 욕구 충족과 평생교육의 활성화에 이바지 함

신규

21. 다문화 직장맘 가족 「일습동체」 운영

다문화 맘과 가족이 함께 체험을 통해 친밀감과 소통의 자리를 마련하여 직장맘 가정에 일·가정 양립에 도움을 주고자 함

□ 사업개요

- 사업기간: 2022. 2.~11.
- 사업장소: 여성센터 강의실
- 사업대상: 30명(결혼이주여성 10명, 가족 20명)
- 사업내용: 자녀와 함께 캘리그래피 액자 만들기
- 사업예산: 금1,800천원(경남사회복지공동모금회 공모사업)

□ 추진계획

- 공모사업 신청 : '22. 2.
- 사업 홍보 및 대상자 모집 : '22. 5.
- 프로그램 운영 : '22. 6.~7.
- 운영결과 보고 및 평가 : '22. 8.

□ 기대효과

- 다문화 맘이 한글을 배워보고 또 캘리그래피로 써보며 한글의 아름다움에 대해 알아보기
- 가족과 함께 한글로 된 액자나 물병을 직접 제작하며 가족간 유대감을 높이고 주말을 이용한 취미 시간의 활용

신규

22. 직장맘 · 대디 예술치유 프로그램 운영

코로나19 사태가 장기화됨에 따른 코로나 블루(blue:우울감)에 억눌린 감정이나 스트레스를 표현함으로써 자존감을 회복하고 치유 프로그램을 통해 힐링의 시간을 제공하고자 함

□ 사업개요

- 사업기간: 2022. 5.~7.
- 사업장소: 여성센터 4층 다목적실 외 2곳
- 사업대상: 40명(직장맘 · 직장대디 1기 20명, 2기 20명)
- 사업내용: 명상치유, 미술치유, 무용치유, 원예치유 등
- 사업예산: 금6,020천원(경상남도 양성평등지원 공모사업)

□ 추진계획

- 공모사업 신청 : '22. 1.
- 프로그램운영 세부 추진계획 수립 : '22. 3.
- 사업홍보 및 대상자 모집 : '22. 4.
- 프로그램 운영 : '22. 5.~7.
- 운영결과 보고 및 평가 : '22. 7.

□ 기대효과

- 코로나 19 감염증이 장기화됨에 따라 불안 및 스트레스가 심화되는 것을 예방하고 지친 마음을 회복하고 일상으로의 복귀에 도움을 줌
- 일·가정 양립 병행에 지친 직장맘, 대디들이 프로그램을 통해 사회적 거리는 유지하되, 마음의 거리는 가깝게 밀착하고 무기력, 우울감 등의 심리적 변화를 극복하는데 도움을 줌

Part 9

장애인종합복지관

	1. 발달지연 영유아 조기 개입체계 「채움」 운영	173
	2. 평등사회 구현을 위한 “마땅한 시민학교” 운영	174
	3. 비대면 청소년자원봉사학교 “꿈틀” 운영	175
	4. 지역 연계를 통한 전문봉사자 활동 활성화	176
	5. 이용자 안전을 위한 안전 복지시설 운영 강화	177
신규	6. 「재미야! 놀자」 방학교실 운영	178
신규	7. 주간보호 ‘카페이용 지역사회적응 교육훈련’ 운영	179

1. 발달지연 영유아 조기 개입체계 「채움」 운영

발달지연으로 지역의 시설이나 기관에서 교육의 어려움에 놓인 아동을 진단·조기 발견하여 적절한 재활시기 제공을 위한 발달지연 영유아 조기 개입체계 「채움」을 구축·운영 하고자 함

□ 사업개요

- 사업기간: 2022. 3.~12.
- 사업부서: 장애인종합복지관
- 사업대상: 지역아동센터, 어린이집, 학교 등 아동·교사·담당자
- 사업방법: 장애 조기 발견을 위한 상담, 진단, 컨설팅
- 사업내용
 - 관련기관 방문을 통해 장애 아동발달에 대한 이해를 도모하고 문제행동을 조기에 발견하여 적절한 재활 시기 제공
 - 지역사회 어린이집 등 관련기관을 대상으로 장애 관련 상담, 진단, 컨설팅 제공

□ 추진계획

- 지역 내 연계 기관 조사 및 협약 : '22. 3.
- 협약기관 이동 특성, 환경 분석 통한 치료 중재 컨설팅 방안 논의 : '22. 4.
- 기관별 장애의심 아동에게 연계, 개입, 컨설팅, 사후관리 : '22. 11.

□ 기대효과

- 어린이집, 학교 등 관련기관을 이용하는 아동의 발달 및 문제 행동에 대한 이해를 지원하여 적절한 재활시기 개입으로 장애 예방
- 장애인복지관 기능향상 관련 전문가 개입을 통한 다각적 접근 방안 모색으로 치료 효과 극대화

2. 평등사회 구현을 위한 “마땅한 시민학교” 운영

지역주민을 대상으로 장애에 대한 인식개선과 인권, 문화다양성 등의 다양한 시민교육을 실시하여 장애에 대한 차별과 편견을 없애고 지역 내 평등사회 및 사회통합 환경을 조성하고자 함

□ 사업개요

- 사업기간: 2022. 1.~12.
- 사업대상: 50명(지역주민 누구나)
- 사업내용: 평등사회 구현을 위한 각종 장애관련 시민교육
(장애이해교육, 장애인식개선교육, 장애인권교육, 장애인 권익옹호교육, 문화다양성 교육 등)
- 사업예산: 금520천원

□ 추진상황

- 유·아동, 청소년 대상 장애인식개선교육 진행 : ‘21. 4.~12.
- 복지관 이용자·자원봉사자 대상 장애인권교육 진행 : ‘21. 4.~12.

□ 추진계획

- 교육 커리큘럼 구성 및 협업 기관 확보 : ‘22. 1.~6.
- ‘마땅한 시민학교’ 운영 : ‘22. 7.~12.

□ 기대효과

- 제4기 김해시 지역사회보장계획 사업을 민·관 협업을 통해 수행함으로써 지역 내 장애인복지 중심기관으로서의 위상 제고
- 다양한 지역주민이 장애관련 시민교육을 통해 평등사회 구현 및 지역사회통합 환경조성

3. 비대면 청소년자원봉사학교 “꿈틀” 운영

청소년들에게 비대면 온라인 교육과 비대면 자원봉사활동을 통해 자원봉사의 의미와 필요성의 이해를 높이고, 체험 및 나눔활동을 통하여 능동적이고 지속적인 청소년 자원봉사자 양성을 도모하고자 함

□ 사업개요

- 사업기간: 2022. 6.~8.
- 사업대상: 30명(김해시에 거주하는 중·고등학생)
- 사업내용
 - 비대면 온라인 교육(자원봉사자 소양교육, 장애인식 개선교육)
 - DIY키트를 활용한 봉사 및 나눔 활동

□ 추진상황

- 자원봉사센터와 업무논의(강사지원 및 봉사활동 인증) : ‘21. 7.
- 비대면 자원봉사활동 시범운영(10명) : ‘21. 12.

□ 추진계획

- 비대면 청소년자원봉사학교 꿈틀 계획 수립 : ‘22. 6.
- 중·고·대학교 청소년 자원봉사자 모집 홍보 : ‘22. 6.~7.
- 비대면 청소년자원봉사학교 운영 및 평가 : ‘22. 7.~8.

□ 기대효과

- 자원봉사 이미지에 대한 올바른 가치관 형성
- 유의미한 봉사활동 경험을 통해 능동적인 자원봉사자 양성

4. 지역 연계를 통한 전문봉사자 활동 활성화

코로나19로 인하여 외출에 제한이 있고, 가정 내 머무는 시간이 많아 코로나 블루를 경험하고 있는 장애인을 위해 전문자원봉사자를 연계하여 안전하고 쾌적한 재가생활을 영위할 수 있도록 지원하고자 함

□ 사업개요

- 사업기간: 2022. 1.~12.
- 사업대상: 지역 내 기업 및 단체
- 사업내용: 전문 자원봉사자 모집 및 서비스 연계
(※ 방역 업체, 집수리 업체, 영유아 보육교사, 식자재 관리법 지도자 등)

□ 추진상황

- 전문 자원봉사자 모집 : '21. 3.~6.
- 정리수납 전문봉사단 활동신청 : '21. 6.
- 재가 장애인세대 6곳 연계 정리수납 봉사활동 실시 : '21. 5.~12.

□ 추진계획

- 자원봉사프로그램 계획서 수립 : '22. 1.~6.
(장애인 세대 안전과 관련된 재료비 일부 지원)
- 전문자원봉사자 모집 및 서비스연계 : '22. 7.~12.

□ 기대효과

- 전문 자원봉사자 연계를 통한 장애인의 코로나 블루 극복
- 재가 장애인 세대의 안전과 쾌적한 삶 영위

5. 이용자 안전을 위한 안전 복지시설 운영 강화

중대재해처벌법(2022.1.27.)시행에 따른 중대산업재해, 중대시민재해 방지를 위한 이용자의 인식 개선을 통한 안전한 시설물을 운영하고자 함

□ 사업개요

- 중대산업재해, 중대시민재해 ZERO화 목표
- 중대재해 처벌법 사업장의 책임자 지정·운영
- 재해 없는 복지관 운영

□ 추진상황

- 매월 안전점검의 날 지정 운영 : '20. 7.
- 시설이용자를 위한 『피난 안내 대피로』 영상물 배부 : '21. 4.
- 중대재해처벌법 제정에 따른 교육 참석 : '21. 5.
- 장애인종합복지관 재난 대비 종합계획수립 : '21. 5.
- 각종 안전관련 점검·정기적 모의 훈련, 안전교육 : '21. 1~12
- 코로나19 확산방지를 위한 방역 강화 : '21. 1~12

□ 추진계획

- 위험성 작업 및 안전사고 발생 우려 시(2인 1조)원칙 준수 : '22. 1.
- 안전교육 및 재해·재난 대응 전략 영상 상영 : '22. 1~12
- 코로나19 확산방지를 위한 방역 강화 : '22. 1~12
- 각종 안전관련 점검·각종 훈련, 안전교육 : '22. 1~12

□ 기대효과

- 경영자측, 근로자측, 이용시민 모두가 안전에 대한 인식 개선
- 안전에 취약한 장애인들에게 교육을 통한 안전의 일상생활화
- 장애인 안전에 대한 책무 이행 및 이용자의 시설 이용시 만족도 향상

장애인종합복지관장 여미진 8931 / 김종진 8932

신규

6. 「재미야! 놀자」 방학교실 운영

복지관 이용 대기 아동·청소년을 대상으로 학교 방학 기간동안 다감각 오감체험 활동인 『재미야! 놀자』 방학교실을 운영하여 또래와의 친밀감 증대 및 의사소통기술 향상에 기여하고자 함

□ 사업개요

- 사업기간: 2022. 7.~8.
- 사업대상: 장애 아동·청소년(10명/아동부·청소년부)
- 사업내용: 다감각 오감체험 활동 및 또래 간 교류를 통한 사회성 증진
- 사업예산: 금480천원

□ 추진상황

- 아동, 청소년, 성인 개별언어발달서비스 및 상담 진행 : '21. 3.~7.
- 대면·비대면 진단 평가를 통한 대기자 발굴 : '21. 2~7.
- 이용자 만족도 욕구조사를 통한 계획 설정 : '21. 8.

□ 추진계획

- 대기자 중 희망이용자 선발 : '22. 7.
- 재미야놀자! 방학교실 프로그램 운영 : '22. 8.
- 프로그램결과보고서 작성 및 만족도조사 진행 : '22. 9.

□ 기대효과

- 또래놀이 활성화를 통한 사회적 상호작용 기회 제공
- 기능향상지원사업 대기자들의 장기간 대기 불만 해소 및 만족도 향상

신규

7. 주간보호 ‘카페이용 지역사회적응 교육훈련’ 운영

주간보호 이용자의 직업체험 및 카페 에티켓 교육을 통하여 서비스 직업에 대한 이해 및 또래 간 교류를 통한 사회성 향상에 기여하며 ‘카페이용 지역사회적응 교육훈련’을 운영하고자 함

□ 사업개요

- 사업기간: 2022. 1.~12.
- 사업대상: 19명(주간보호 이용자)
- 사업장소: 지역사회 카페
- 사업내용: 카페이용 방법 및 카페내 에티켓 교육, 또래간 교류활동
- 소요예산: 금600천원

□ 추진상황

- 주간보호실 내 요리교실 일부 운영 : ‘21. 1.~12.
- 여성센터 담당자와 업무협의 : ‘21. 7.
- 주간보호 보호자 간담회 시 교육훈련 운영 협의 : ‘21. 12.

□ 추진계획

- ‘카페이용 지역사회적응 교육훈련’ 계획수립 : ‘22. 2.
- 교육훈련과정 시행 : ‘22. 3.~12.

□ 기대효과

- 카페이용을 통해 바리스타 직업을 체험하며 자기효능감 향상
- 또래집단간의 교류 및 카페 에티켓 교육을 통한 사회성 향상

Part 10

서부장래인종합복지관

	1. 장애인 의 보통의 삶을 지원하는 상담·사례지원사업 운영	183
	2. 장애인 의 여가생활 활성화를 위한평생교육지원 사업 운영	184
	3. 지역사회 네트워크 연결을 통한 직업지원 사업 운영	185
	4. 의사소통기능증진을 위한 언어발달교육지원사업 운영	186
	5. 기능향상지원 성인운동발달사업 운영	187
	6. 발달장애 아동을 위한 감각통합서비스 운영	188
	7. 생활방역·급식문화 개선을 통한 ‘장애인맞춤식사’ 제공	189
	8. 장애인 및 가족의 건강하고 풍요로운 삶을 위한 가족지원 사업	190
	9. 지역사회와 함께하는 자원봉사자 개발 및 관리	191
	10. ‘장애인 & 비장애인 통합환경 조성 프로그램’ 지역민익호 사업	192
	11. 지역사회 나눔 및 복지협력체계 구축	193
	12. ‘이용자 및 지역사회가 함께 하는 복지관’ 홍보 사업 운영	194
	13. 이용자 안전을 위한 안전 복지시설 운영 강화	195
신규	14. 장애인 바리스타 꿈을 담은 훈련형 카페 운영	196
신규	15. 장애인 요양보호사 보조인력 양성 과정반 운영	197
신규	16. 성인장애인 신체기능 향상을 위한 상지기능프로그램 운영	198
신규	17. 2022년 복지기관 문화예술교육 지원사업 운영	199
신규	18. 장애인 의 사회적응능력 향상을 위한 ‘K뷰티 아카데미’ 운영	200
신규	19. 발달지원센터 연계 발달장애인 부모교육 운영	201
신규	20. 반려동물과 함께하는 특별강좌(동반자) 운영	202
신규	21. 발달장애인 권리구제 연계 사업 실시	203
신규	22. 찾아가는 마을 복지 서비스 제공 사업	204

1. 장애인의 보통의 삶을 지원하는 상담·사례지원사업 운영

장애인의 욕구를 기반으로 맞춤형 서비스를 안내하여 사회활동을 유도하고, 자원 연계, 사회적 망을 구축하여 중증장애인의 일상생활 유지 및 경제적 부담 완화를 위한 통합적인 사례지원을 하고자 함

□ 사업개요

- 사업기간: 2022. 1.~12.
- 대 상: 지역사회 내 장애인 및 보호자
- 주요사업
 - 상담지원: 신규회원등록, 기초면접, 스크리닝, 서비스 연계 등
 - 사례관리: 대상자 발굴, 개별지원계획수립, 사례회의, 서비스 제공 및 모니터링, 재사정, 평가 등

□ 추진상황

- 기초면접을 통한 대기자 관리 및 욕구에 맞는 프로그램 안내 : '21. 10.
- 재가복지서비스 수요 조사 및 서비스 체계화 : '21. 11.
- 지역사회 네트워크 사례회의 참석 및 정보공유 : '21. 12.

□ 추진계획

- 맞춤 상담을 통한 개별 욕구 분석 및 프로그램 연계 : '22. 1.~12.
- 사례관리 서비스 운영, 모니터링, 사례회의, 평가 : '22. 1.~12.
- 상담·사례관리 전문교육을 통한 담당자 역량 개발 : '22. 4.

□ 기대효과

- 기초면접을 통해 대상자의 욕구를 분석하여 자립지원 방향을 설정하고 이용자의 만족도 높은 복지서비스 지원
- 비공식적 지원체계 및 지역사회의 지원망을 활용하여 대상자와 돌레사람과의 지지관계 형성

2. 장애인의 건강한 여가생활 활성화를 위한 평생교육지원 사업 운영

지역 내 장애인 및 보호자를 대상으로 평생교육지원 프로그램을 통해 건강한 여가생활 영위를 도모하고, 함께하는 활동을 통해 삶의 즐거움 및 대인관계 능력 향상의 기회를 제공하고자 함

□ 사업개요

- 사업기간: 2022. 1.~12.
- 대 상: 복지관 이용자 및 보호자
- 사업내용: 총 12개 강좌 운영(평생교육 8강좌, 정보화교육 4강좌), 특별공연/교육 진행, 만족도 및 욕구조사 등
- 소요예산: 금28,896천원

□ 추진상황

- 2021년 평생교육지원사업 운영(시범운영 포함) : '21. 7.~12.
- 문화예술 특별공연 운영(팬플룻 음악 여행) : '21. 11.
- 이용자 만족도 및 욕구조사 실시 : '21. 11.
- 외래강사 채용기간 연장에 따른 강사심의위원회 개최 : '21. 12.

□ 추진계획

- 상반기 평생교육 수강생 모집 및 운영 : '22. 1.~6.
- 문화예술 특별공연 및 건강관리 특별교육 등 : '22. 5./11.
- 이용자 만족도 및 욕구조사 실시 : '22. 6.
- 하반기 평생교육 수강생 모집 및 운영 : '22. 7.~12.
- 2022년 강사간담회 실시 : '22. 7.

□ 기대효과

- 복지관 이용자를 대상으로 평생교육지원을 통한 건강한 여가생활 지원
- 평생교육을 통한 삶의 활력소 제공 및 대인관계 능력 향상 기여
- 전문 교육 및 상담 통한 장애인가족의 사회적 지지기반 구축 확대

3. 지역사회 네트워크 연결을 통한 ‘사회적 관계 증진 프로젝트’ 직업지원 사업 운영

장애인들의 자립지원 사업 참여를 통해 다양한 기술 습득과 현장 적응 능력을 향상시켜 취업에 필요한 직무능력을 강화 함

□ 사업개요

- 사업기간: 2022. 1.~12.
- 장 소: 직업적응훈련실, 바리스타훈련형 카페 등
- 대 상: 김해시 거주 장애인
- 주요사업: 직업상담 및 평가, 직업적응훈련, 전환교육, 취업알선 등
- 예 산: 금900천원

□ 추진상황

- 장애인 직업훈련프로그램 개발을 위한 연계협의 : ‘21. 10.
- 직업지원 사업 참여를 위한 특수학급 대상 사업홍보 : ‘21. 11.
- 장애수준 및 취업욕구를 반영한 시범 프로그램 운영 : ‘21. 11.

□ 추진계획

- 직업·부모상담을 통한 훈련생들의 직업 욕구 파악 : ‘22. 2.
- 직업지원 프로그램 이용자 욕구 및 만족도 조사 실시 : ‘22. 12.

□ 기대효과

- 직업생활적응훈련을 통해 일상생활 및 직장생활에 필요한 기본 지식을 향상시켜 직장인으로서 지켜야할 적응력을 높임
- 작업수행훈련을 통해 다양한 기술을 향상 시켜 현장적응력 및 직무능력을 강화할 수 있도록 함

4. 의사소통기능증진을 위한 언어발달교육지원사업 운영

성인장애인 및 장애아동을 대상으로 장애의 정도와 상관없이 자신의 의사를 표현하고 상호작용할 수 있는 의사소통기술능력의 향상을 통해 다른 사람과의 사회적인 관계를 발전시켜 나가게 함으로써 개인의 삶의 질을 높이고자 함

□ 사업개요

- 사업기간: 2022. 1.~12.
- 대 상: 복지관 대기 등록된 성인장애인 및 장애아동
- 사업내용
 - 검사도구 활용한 대상자 유무 선별, 판별 등 언어교육진단평가
 - 개인별서비스계획(IEP)에 따른 언어학습교육, 발화지도 등 개별서비스
 - 회기별 수업내용 및 이용자 수행정도, 가정연계학습 등 보호자상담

□ 추진상황

- 장애인종합복지관 이관대상자(2명)서비스 실시 : '21. 9.~ '22. 1.
- 언어발달교육서비스 운영 : '21. 10.~
- 이용자 만족도 및 욕구조사 실시 : '21. 12. 1.~12. 7.
- 서비스이용 보호자 간담회 실시 : '21. 12. 20.~12. 24.

□ 추진계획

- 개인별서비스계획(IEP)에 따른 동계·하계평가 : 상·하반기(연2회)
- 서비스 대상자 증원(10명→15명) : '22. 1.~
- 서비스 지원점검회의 운영 : 분기별(연4회)

□ 기대효과

- 필요시기에 맞는 다양한 교육적 접근을 통해 진전 정도 등 교육 효과의 극대화
- 사회적 언어기술능력 향상을 통한 성인장애인의 자립적인 일상 생활 영위지지

5. 기능향상지원 성인운동발달사업 운영

지역 내 성인장애인들의 기능회복과 건강관리를 위한 운동발달서비스를 제공하여 개별 잔존기능 향상과 2차적 장애를 예방하고, 지속적이고 효율적인 건강관리와 기능향상을 지원하고자 함

□ 사업개요

- 사업기간: 2022. 1.~12.
- 대 상: 복지관 이용 등록 장애인
- 사업내용
 - 개별 운동능력평가 결과에 근거한 대상자 맞춤형 운동코칭 제공
 - 보호자의 감독 하에 운동이 가능한 장애인에게 자가 운동 교육 및 상담을 제공하여 기초체력향상 도모
 - 사례관리팀에 의해 선정된 재가복지서비스 대상자의 가정에 찾아가는 운동 지도로 일상적 건강관리 지원

□ 추진상황

- 찾아가는 운동지도 대상자 선정 : '21. 12.
- 성인운동발달지원사업 운영 계획 수립 : '22. 1.
- 맞춤형운동코칭서비스 추가모집 대상자 진단평가 : '22. 1.

□ 추진계획

- 찾아가는 운동지도 프로그램 시행 : '22. 2.
- 맞춤형운동코칭서비스 종결 대상자 사후관리 : '22. 11.
- 이용자 만족도 조사 실시 : '22. 12.

□ 기대효과

- 성인운동발달서비스 이용자의 잔존기능 유지 및 운동 수행능력 증진
- 자율적인 운동 환경 제공으로 지역 장애인의 운동 욕구 해소 및 일상생활 활력 증진

6. 발달장애 아동을 위한 감각통합서비스 운영

발달 장애 영유아동을 대상으로 개별 특성에 맞는 감각통합서비스를 제공하여 발달능력을 향상시키고, 주기적인 평가와 피드백을 통해 최적화된 서비스로 올바른 성장을 도모하고자 함

□ 사업개요

- 사업기간: 2022. 1.~12.
- 대 상: 감각통합서비스 이용 대상자
- 장 소: 감각통합실
- 주요사업: 대근육·소근육 활동을 통한 기능향상훈련, 눈·손 협응 시지각 훈련 등

□ 추진상황

- 감각통합서비스 대상자 추가 모집 : '22. 1.
- 이용자 감각통합 진단 및 평가 : '22. 1.

□ 추진계획

- 감각통합서비스 대상자 개별화 계획을 통한 맞춤형 서비스 실시 : '22. 1.
- 감각통합서비스 하계 평가 및 수준별 계획 수립 : '22. 8.
- 이용자 만족도 및 욕구 조사 실시 : '22. 12.

□ 기대효과

- 발달지연 아동의 감각정보 처리 조직화를 통한 발달능력 촉진
- 신체·인지기능 향상을 통한 일상생활수행능력 증진 및 사회참여 기회 확대

7. 코로나19대응 생활방역·급식문화 개선을 통한 ‘장애인맞춤식사’ 제공

코로나19 대응 장애인들이 안심하고 식사할 수 있도록 생활방역을 실천하고 급식문화를 개선하여 장애인 맞춤식사를 제공하고자 함

□ 사업개요

- 사업기간: 2022. 1.~12.
- 장 소: 복지관 식당
- 대 상: 복지관 회원
- 주요사업: 장애인맞춤식사, 위생관리, 생활방역 등
- 수행인력: 영양사 1명, 조리사 1명, 노인일자리(복지관취사지원사업)8명 등

□ 추진상황

- 식당 내 사람 간 최소1M 거리두기, 한방향 자석배치 : ‘21. 11.
- 식사 전 손소독, 식사 외 마스크착용, 기침예절준수 : ‘21. 12.
- 식사 중 상시 환기, 방역소독 후 다음사람 식사 제공 : ‘21. 12.

□ 추진계획

- 수행인력 백신3차 접종 및 건강검진(구보건증) 완료 : ‘22. 1.
- 계절식품 활용을 통한 건강 식단 계획 : ‘22. 1.~12.
- 식사모니터링을 통한 기호도 및 이용자 욕구 파악 : ‘22. 1.~12.

□ 기대효과

- 코로나19 대응 안심하고 식사할 수 있는 급식문화 개선 및 정착
- 기호도 및 이용자 욕구를 반영한 장애인맞춤식사 제공

8. 장애인 및 가족의 건강하고 풍요로운 삶을 위한 가족지원 사업 운영

장애인 가족이 함께 할 수 있는 특별강좌 및 장애인가족 대상 전문가 연계 교육/상담을 통해 가족간의 친밀감 및 유대감을 향상시키고 사회적 지지기반 조성에 기여하고자 함

□ 사업개요

- 사업기간: 2022. 1.~12.
- 대 상: 장애인 및 가족(보호자 등)
- 사업내용: 가족교육 및 상담/ 원데이 클래스 등
- 예 산: 금1,200천원

□ 추진상황

- 원데이클래스(내멋대로 바리스타) 운영 : '21. 11.
- 가족상담 I (네트워크 구축) : '21. 11.
- 원데이클래스(우리가족 가훈 만들기) 운영 : '21. 12.
- 가족상담 II(네트워크 구축) : '21. 12.

□ 추진계획

- 전문가 연계 가족교육 및 상담(분기1회) : '22. 1.~12.
- 장애인가족 특별프로그램/원데이 클래스 운영(분기1회) : '22. 1.~12.

□ 기대효과

- 장애인가족이 함께할 수 있는 특별강좌를 통한 친밀감 및 유대감 향상
- 전문 교육 및 상담을 통한 장애인가족의 사회적 지지기반 구축 확대

9. 지역사회와 함께하는 자원봉사자 개발 및 관리

자원봉사자의 개발 및 관리 활동을 통하여 봉사활동을 활성화하고 프로그램 지역사회 문제에 자발적인 참여유도로 지역사회통합에 기여하고자 함

□ 사업개요

- 사업기간: 2022. 1.~12.
- 사업대상: 자원봉사자
- 사업내용: 자원봉사자 모집 및 관리

□ 추진상황

- 자원봉사포털(1365) 자원봉사수요처 지정 : '21. 11.
- 사회복지자원봉사인증관리센터(VMS) 지정 : '21. 11.
- 박준뷰티랩 경남그룹 이·미용 재능기부 봉사 : '21. 12.
- 자원봉사자 신년 연하장 발송 : '21. 12.

□ 추진계획

- 박준뷰티랩 경남그룹 이·미용 재능기부 봉사자 관리 : '22. 1.~12.
- 신규 자원봉사자 모집 및 교육 진행 : '22. 3.~4.
- 기업 사회공헌(자원봉사) 연계 협력 : '22. 3.~5.
- 중·고교 대상 청소년자원봉사자 모집 및 개강 : '22. 6.~8.
- 자원봉사자를 위한 송년행사 : '22. 12.

□ 기대효과

- 자원봉사자 양성을 통해 지역사회 복지협력체계를 구축
- 체계적인 관리를 통한 자원봉사자 역량강화 및 동기부여

10. ‘장애인 & 비장애인 통합환경 조성 프로그램’ 지역권익옹호 사업 운영

장애인 및 지역주민을 대상으로 공동 활동을 진행하여 사회변화에 적극적으로 반응하여 장애인에게 지역사회 참여기회를 마련함으로써 지역사회 통합을 강화하고자 함

□ 사업개요

- 사업기간: 2022. 1.~12.
- 대 상: 김해시 거주 장애인, 지역주민
- 장 소: 복지관 및 지역사회
- 주요사업
 - 인권 및 권익옹호(장애인권 및 권익옹호교육, 권익옹호프로그램)
 - 지역사회통합환경조성(장애인식개선교육, 장애인식개선프로그램, 캠페인)
 - 민·관협력네트워크구축(지역사회보장협의체 및 각종지역위원회, 유관기관 협약 및 네트워크, 지역사회 장애인 중심기관 역할)

□ 추진상황

- 김해시지역사회보장협의체 장애인권(직원)교육 강사 협의 : ‘21. 11.
- 권익옹호프로그램(자기주장문화제) 실시 : ‘21. 12. 9.
- 장애인권교육(직원대상) 실시 : ‘21. 12. 23.
- 김해시지역사회보장협의체 대표협의체 위원 위촉: ‘21. 12.

□ 추진계획

- 장애이해와 사회적 통합을 위한 활동 프로그램 개발: ‘22. 1.
- 민·관협력 네트워크 구축(위원회 참석 및 협약 등) : ‘22. 3.
- 유아·초·중·고교대상 장애인식개선 교육신청기관 모집: ‘22. 3.
- 욕구·만족도 결과에 대한 프로그램 개발 및 조정 : ‘22. 11.

□ 기대효과

- 장애인이 지역사회에서 완전한 참여와 평등을 누릴 수 있도록 사회통합 환경 조성
- 장애인과 비장애인이 함께 활동을 함으로써 장애인식개선과 사회통합 가능

11. 지역사회 나눔 및 복지협력체계 구축

기부 및 나눔 문화를 통한 사회적 가치 실현 및 공정사회 구현에 기여한 기부자에 대한 감사보담 및 지속적 기부와 사회공헌 문화 확산을 도모하고자 함

□ 사업개요

- 사업기간: 2022. 1.~12.
- 사업대상: 정기·비정기 후원자, 김해시민 등
- 사업내용: 기금모금사업(후원금(품), 지정후원금, 외부지원사업)
- 감사활동: 연하장·온돌·소식지 등 발송, 투명한 나눔 활동 (홈페이지 기금조성 사업보고서 게시) 공개 등

□ 추진상황

월별	계			공동모금회 연계		공익법인
	총액	후원금품	공익법인 지원사업	CMS (43건, 17명)	후원물품 (23건)	물품 (1건)
합계	14,430,600	6,930,600	7,500,000	510,000	6,420,600	7,500,000
10월	120,000	120,000	-	120,000	-	-
11월	13,726,800	6,226,800	7,500,000	195,000	6,031,800	7,500,000
12월	583,800	583,800	-	195,000	388,800	-

□ 추진계획

- 경남사회복지공동모금회 연계 파riba게트 장유무계점 베어커리 배분 : '22. 1~12
- 나눔 문화 확산 증진을 위한 후원처 발굴 : '22. 2.~11.
- 후원자를 위한 송년행사 : '22. 12

□ 기대효과

- 복지관 재정확보로 장애인의 욕구에 부합하는 서비스 제공

서부장애인종합복지관장 조재관 3351 / 박재현 3359

12. ‘이용자 및 지역사회가 함께 하는 복지관’ 홍보 사업 운영

이용자 중심의 기관 운영을 위해 지역사회의 원활한 소통이 이루어지도록 지역주민의 참여와 이해증진을 통해 사회통합을 도모함

□ 사업개요

- 사업기간: 2022. 1.~12.
- 장 소: 지역사회 및 복지관, 홈페이지 등 온라인 공간
- 대 상: 복지관 이용자, 지역주민
- 주요사업
 - 홍보물 제작, 지역홍보, 온라인 홍보, 언론홍보, 홈페이지 운영

□ 추진상황

- 복지관 자체 사업 홍보 및 안내문 홍보 활동 : ‘22. 1.
- 복지관 보도자료 발송 및 언론기사 스크랩 : ‘22. 1.

□ 추진계획

- 복지관 리플렛 제작 : ‘22. 3.
- 복지관 소식지 및 우편봉투 제작 : ‘22. 11.
- 지역주민 및 유관기관에 복지관 홍보물 발송 : ‘22. 12.

□ 기대효과

- 지역행사 또는 관내 행사 후 신속하게 보도자료를 작성하여 언론 매체에 배포하여 홍보의 효율성 강화
- 홍보활동으로 기관의 긍정적 이미지 구축 및 홍보사업을 통해 잠재 자원 발굴

13. 이용자 안전을 위한 안전 복지시설 운영 강화

중대재해처벌법(2022.1.27.)시행에 따른 중대산업재해, 중대시민재해 방지를 위한 복지관 이용객의 인식 개선을 통한 안전한 시설물을 운영하고자 함

□ 사업개요

- 사업기간: 2022. 1.~12.
- 대 상: 서부장애인종합복지관 시설물 전반
- 사업내용: 노후 시설물 유지보수 및 각종 강의용 기자재 교체, 전기, 소방, 가스 법정검사 안정성 확보 및 재난상황 대처능력 향상, 다양한 에너지 절감 방안 마련

□ 추진상황

- 지하주차장 누수 유입에 따른 하자보수 : '21. 7.
- 코로나19 확산방지를 위한 방역 강화 : '21. 7.

□ 추진계획

- 위험성 작업 및 안전사고 발생 우려 시(2인 1조)원칙 준수 : '22. 1.
- 안전교육 및 재해·재난 대응 전략 영상 상영 : '22. 1.~12.
- 코로나19 확산방지를 위한 방역 강화 : '22. 1.~12.
- 각종 안전관련 점검·각종 훈련, 안전교육 : '22. 1.~12.

□ 기대효과

- 안전에 취약한 장애인들에게 교육을 통한 안전의 일상생활화
- 장애인 안전에 대한 책무 이행 및 이용자의 시설 이용시 만족도 향상

신규

14. 장애인 바리스타 꿈을 담은 훈련형 카페 운영

장애인들의 바리스타 교육과 바리스타 자격취득 후 실습 할 수 있는 훈련형 카페운영으로 장애인 바리스타 전문 인력 양성과 취업확대

□ 사업개요

- 사업기간: 2022. 1.~12.
- 사업장소: 바리스타 훈련형 카페 및 적응훈련실
- 사업대상: 직업지원사업 참여훈련생
- 사업내용
 - 바리스타 자격증 취득 이후 커피 바리스타 실습을 배울 수 있는 카페 운영
 - 지역주민과 장애인이 함께 이용하는 사회 통합형 훈련형 카페와 장애인 고용 활성화를 위한 바리스타 전문인력 양성으로 취업연계 확대

□ 추진상황

- 바리스타기구, 오븐기, 가구 등 배치 협의 : '21. 7.
- 바리스타 훈련형 카페 전문업체와 인테리어 협의 : '21. 8.

□ 추진계획

- 바리스타 훈련형 카페 운영 계획 사전 준비 : '21. 10.
- 장애인 바리스타 모집 및 교육강사 협조 : '21. 10.
- 바리스타 훈련형 카페 시범 운영 : '21. 11.

□ 기대효과

- 장애인들의 다양한 사회경험을 제공하여 개인역량을 강화시키고 취업연계 활동을 통한 지역사회 통합의 기회 제공
- 훈련형 카페 운영을 통해 지역사회에서의 장애인 인식개선을 위한 역할 수행

신규

15. 장애인 요양보호사 보조인력 양성 과정반 운영

장애인들이 요양보호사 보조인력 교육과정을 습득하여 역량강화를 통해 지역사회 활동 참여와 노인을 직·간접적으로 케어 할 수 있는 휴먼 서비스 보조인력을 양성으로 장애인들의 사회참여 기회 제공 확대

□ 사업개요

- 사업기간: 2022. 1.~12.
- 사업장소: 직업적응훈련실
- 사업대상: 직업지원사업 참여훈련생
- 사업내용
 - 요양보호실기, 실습, 마사지 등의 기능습득을 통해 요양보호사 보조인력을 양성
 - 직장생활에 필요한 실무교육, 직장매너 등을 습득하여 고용주가 만족하는 보조인력 양성

□ 추진상황

- 요양보호사 보조인력 교육 및 실습 전문기관 연계 협의 : '21. 6.
- 보조인력 배출을 통한 지역사회 취업연계 관련 조사 : '21. 7.
- 장애인 전환교육(요양보호사보조) 시범운영 : '21. 11.~12.

□ 추진계획

- 요양보호사 보조인력 장애인 교육생 모집 및 운영 : '22. 1.
- 훈련 평가회 및 만족도조사 실시 : '22. 11.

□ 기대효과

- 장애인들의 다양한 일자리 제공을 통하여 정기적 소득 창출 및 사회통합의 기회 도모
- 지역사회 취업연계활동을 통한 발달장애인의 경제적 자립 및 지역사회통합 기여

신규

16. 성인장애인 신체기능 향상을 위한 상지기능프로그램 운영

성인장애인을 대상으로 신체적 기능 회복과 독립적인 일상생활수행 능력 향상을 지원하기 위해 성인상지기능프로그램을 운영하고자 함

□ 사업개요

- 사업기간: 2022. 2.~2023. 1.
- 사업부서: 서부장애인종합복지관
- 사업장소: 복지관 재활운동실
- 사업대상: 복지관 등록 뇌병변 장애인
- 사업내용: 이용자 대상 상지 기능 평가를 통해 개인별 서비스 계획을 수립하여 상지근육훈련, 일상생활훈련을 통한 신체 기능 향상 활동

□ 추진계획

- 성인상지기능프로그램 이용자 모집 : '22. 1.
- 이용자 추천 진행 및 대상자 안내 : '22. 1.
- 대상자 상지 기능 진단 및 평가 : '22. 2.
- 대상자 개별화 계획 수립 : '22. 2.
- 개인별 맞춤형 상지기능프로그램 제공 : '22. 2.
- 이용자 만족도 조사 실시 : '22. 12.

□ 기대효과

- 신체 장애인들의 기능회복 지원과 독립적인 일상생활능력 향상
- 개인별 맞춤형 서비스 제공으로 프로그램 효과 및 이용자 만족도 향상

신규

17. 2022년 복지기관 문화예술교육 지원사업 운영

전문성 있는 외부기관 협업을 통해 장애인의 감정 및 느낌을 다양한 방법으로 표현할 수 있는 문화예술 서비스를 제공하고자 함

□ 사업개요

- 사업기간: 2022. 4.~11.
- 사업장소: 복지관 강당
- 사업대상: 김해시 거주 등록장애인
- 사업내용: 문화예술(국악반)을 통한 체험형 교육지원 사업 운영
- 예산: 금1,500천원 ※외부지원금
- 연계기관: 한국장애인복지관협회

□ 추진상황

- 문화예술교육 지원사업 신청 : '21. 11.
- 문화예술교육 지원사업 선정 : '21. 12.

□ 추진계획

- 예술강사-복지기관 배치 및 사업 사전 협의 : '22. 1.
- 프로그램 홍보 및 대상자 모집 : '22. 2.
- 교부금 신청 및 확정 : '22. 3.
- 문화예술 국악반 운영 : '22. 4.~11.

□ 기대효과

- 장애인의 감정 및 느낌을 다양한 방법으로 표현할 수 있는 기회 제공
- 전문성 있는 외부기관 협업을 통한 문화예술 서비스 제공

서부장애인종합복지관장 조재관 3351 / 번우진 3356

신규

18. 장애인의 사회적응능력 향상을 위한 ‘K-뷰티 아카데미’ 운영

장애인의 사회적응능력 향상을 통해 일상생활 자립을 도모하고 사회공헌 활동 연계를 통해 더불어 사는 문화 정착 및 장애인식 개선에 이바지 하고자 함

□ 사업개요

- 사업기간: 2022. 5.~10.
- 사업장소: 프로그램 1실 및 지역사회
- 사업대상: 김해시 거주 등록장애인
- 사업내용: 장애인의 사회적응능력 향상을 위한 미용 관련 자조기술 습득 및 사회공헌 활동 연계
- 예 산: 금3,300천원(외부지원금 3,000천원, 자부담금 300천원)
- 연계기관: 김해시 인재지원육성과

□ 추진계획

- 김해시우수평생학습프로그램 신청 : ‘22. 1.
- 김해시우수평생학습프로그램 선정 확인 : ‘22. 2.
- 교부금 신청 및 확정 : ‘22. 3.
- 프로그램 홍보 및 대상자 모집, 외래강사 채용 등 : ‘22. 4.
- 프로그램 운영 및 사회공헌 활동 연계 : ‘22. 5.~11.

□ 기대효과

- 장애인의 사회적응능력 향상을 통한 일상생활 자립 도모
- 사회공헌 활동 연계를 통해 더불어 사는 문화 정착 및 장애인식 개선에 기여

신규

19. 발달지원센터 연계 발달장애인 부모교육 운영

장애인 사회적기업, 직업재활시설 견학 등 진로체험 프로그램 진행과 성인전환기 부모들의 부모교육을 발달지원센터와 연계하여 진행 함

□ 사업개요

- 사업기간: 2022. 5.~10.
- 사업장소: 복지관 및 현장견학지
- 사업대상: 김해시 거주 발달장애인 및 부모
- 사업내용
 - 사회적 기업 견학, 직업체험 등 현장체험형 진로체험 프로그램
 - 장애인 부모 및 고등학생에게 진로탐색 및 설계 강연
- 예 산: 금3,000천원 ※외부지원금
- 연계기관: 경상남도장애인발달지원센터

□ 추진상황

- 경상남도발달장애인 지원센터 성인전환기 교육협의 : '21. 12.

□ 추진계획

- 발달장애인 부모교육 수행기관 공모 추진 : '22. 3.
- 발달장애인 부모교육 사업 선정 확인 : '22. 4.
- 교부금 신청 및 확정 : '22. 4.
- 프로그램 홍보 및 대상자 모집 : '22. 5.
- 발달장애인 부모교육 및 현장 견학 등 사업 운영 : '22.5.~10.

□ 문제점 및 대책

- 성인전환기 이용자 발굴 및 현장체험에 필요한 진로프로그램 장소 확보의 어려움이 있음
 - ⇒ 지역사회 내 특수학급 협조를 통한 참여자 모집과 직업재활 시설 견학 협의를 통한 견학장소 확보

신규

20. 반려동물과 함께하는 특별강좌(동반자)운영

- 동반자(동물이 어르신들의 반려자이고 자식 같은 존재

반려동물 양육 인구 천만세대에 발맞춰 성숙한 반려동물 문화 정착 기여와 공존할 수 있는 환경 조성 등 건강한 공동체를 조성하기 위해 특별강좌를 실시하고자 함

□ 사업개요

- 사업기간: 2022. 3.~12.
- 사업장소: 프로그램실, 교육실
- 사업대상: 반려동물에 관심 있는 복지관 이용자 60여명
- 사업내용: 반려동물 교양·건강 강좌 등

구 분	내 용
동물복지활성화사업 특별강좌	- 생명존중교육, 펫티켓, 위생관리 등 교양강좌
	- 반려동물 상해·질병 등 건강강좌
	- 김해시 반려동물관련협회·동물보호관리시스템 연계를 통한 유기동물 입양정보공유

- 사업예산: 금5,000천원 ※외부지원금
- 연계기관: 경남사회복지공동모금회

□ 추진상황

- 프로그램 구상 및 준비과정 조사 : '21. 10.~
- 반려동물 케어교육 및 실습 연계 협의 : '21. 10.~

□ 추진계획

- 반려동물 강좌 강사 섭외 및 일정 조율 : '22. 1.~2.
- 강좌 개설 홍보 및 교육 진행 : '22. 3.~12.
- 만족도 및 욕구조사 실시 : '22. 12.

□ 기대효과

- 노인, 장애인들의 다양한 사회경험을 제공하여 개인역량을 강화시키고 사회참여의 기회 제공 사회통합 기회를 제공하여 행복한 삶을 지원

서부장애인종합복지관장 조재관 3351 / 이동렬 3360

신규

21. 발달장애인 권리구제 연계 사업 실시

장애인 의사소통 및 판단의 어려움으로 발생할 수 있는 피해를 예방하고 피해상황으로 부터 분리할 수 있는 서비스 제공을 발달지원센터와 연계 추진하여 지역 발달장애인 인권 강화를 도모하고자 함

□ 사업개요

- 사업기간: 2022. 1.~12.
- 사업장소: 지역사회 및 복지관
- 사업대상: 김해시 거주 장애인
- 사업내용: 보호조치, 형사사법절차지원, 수사의뢰, 장애인 지문 등록 등 장애인 권리구제 사업 실시
- 연계기관: 경상남도발달장애인지원센터

□ 추진상황

- 경상남도발달장애인지원센터 권리구제사업 연계 협의 : '21. 6.
- 장애인을 위한 지역복지 네트워크 구축, 서비스 계획 수립 : '21. 7.

□ 추진계획

- 사업홍보 실시 장애인 권리구제 연계 수행기관 추진 : '22. 2.
- 장애인 유기·위험상황 발굴 및 권리구제사업 운영 : '22. 3.
- 연계기관 간 대상 지원계획 수립 및 서비스 제공 : '22. 10.

□ 기대효과

- 발달장애인의 의사소통능력 및 정보부족의 문제를 해소하고자 권리구제 서비스 접근성 향상
- 사례발생 시 당사자에게 신속하게 접근하여 장애인 차별, 인권 침해 발생 최소화

신규

22. 찾아가는 마을 복지 서비스 제공 사업

지역사회 장애인의 욕구 해소를 위한 프로그램을 제공하고 지역자원 네트워크 구축을 통해 마을주민과 장애인이 통합할 수 있는 환경을 조성함

□ 사업개요

- 사업기간: 2022. 1.~12.
- 사업대상: 지역사회 장애인 및 마을주민
- 사업내용
 - 장애인과 마을주민을 위한 지역자원 연계 사업(이미용사업, 법률상담, 생활수리), 중증장애인 사례관리(위생관리, 침구세탁, 방역소독), 건강관리(찾아가는 운동지도, 심리지원) 등의 서비스 제공
- 연계기관: 경상남도사회서비스원, 박준뷰티랩 경남그룹

□ 추진상황

- 경상남도사회서비스원 법률홈닥터 법률상담 지원 협의 : '21. 10.
- 박준뷰티랩 경남그룹 협약 체결 및 이미용사업 연계 : '21. 12.

□ 추진계획

- 지역 내 장애인 가구의 욕구 분석 및 지역자원 조사 : '22. 1.
- 환경 분석을 통한 지역자원 연계, 프로그램 운영 : '22. 1.~12.
- 사례관리-운동발달 연계 찾아가는 운동지도 운영 : '22. 2.~12.

□ 기대효과

- 장애인의 지역사회활동과 참여가 확대되어 지역마을에서 평등하고 행복한 삶을 영위 할 수 있도록 지원
- 사회구성원으로서 관계망을 구축하여 지역사회 통합적 자립기반 마련

서부장애인종합복지관장 조재관 3351 / 김성미 3363 박신영 3362

Part 11

청소년수련관

	1. 청소년 인재발굴성장 프로젝트 “꿈나래 지원단” 운영	207
	2. 2022년 과학문화활동 외부 공모사업 재추진	208
	3. 청소년 자원봉사 활성화 최우수기관 목표 달성	209
	4. 청소년포상제 관리강화를 통한 최우수 기관목표 달성	210
	5. 청소년 서비스 확대운영을 통한 복지 불균형 해소	211
	6. 영상 콘텐츠를 활용 “온라인 문화활동” 활성화	212
	7. N행시 이벤트 “청춘문예 공모전” 시행	213
	8. 자기주도형 청소년 동아리 활성화	214
	9. 시민 참여형 대면·비대면 강화 활성화	215
	10. 신규 비대면 국가 인증 프로그램 개발·운영	216
	11. 청소년수련관 노후시설 개선 안전성 강화 건의	217
신규	12. Z세대가 기획·실행하는 ‘체인Z포 체인지’ 공모전	218
신규	13. 청소년수련관 메타버스(가상공간) 시스템 구축	219
신규	14. 청소년 재능기부 “사랑·감사·나눔 START”	220

1. 청소년 인재발굴성장 프로젝트 “꿈나래 지원단” 운영

4차 산업혁명 시대에 맞춰 미래 신산업을 집중 육성하는 김해시를 이끌어갈 미래인재 발굴·육성 및 지역사회 유관기관과의 협력을 통한 “꿈나래 지원단” 운영으로 김해시 청소년에게 새로운 패러다임의 발전기회 제공으로 『세계도시 김해』추진에 이바지 하고자 함

□ 사업개요

- 사업기간: 2022. 1.~12.
- 사업대상: 각 분야별 재능과 관심을 가진 김해지역 아동·청소년
- 사업내용: 분기별 경진대회 개최 및 경진대회 입상 청소년 활동지원
- 사업예산: 금26,350천원
(행사운영비 18,000천원, 보상금 7,650천원, 자문위원회 700천원)

□ 추진상황

- 김해 청소년 꿈나래 지원단 기본계획 수립 : ‘21. 4.
- ‘21년 1회 추경예산 확보(24,660천원) : ‘21. 7.
- 김해 청소년 꿈나래 지원단 출범식 개최 : ‘21 .8. 31.
- ‘21년 청소년 스포츠 3종 경진대회 개최 : ‘21. 11. 13.~11. 14.

□ 추진계획

- 2022년 사업운영(분기별 경진대회 개최 및 활동지원) : ‘22. 1.~12.
⇒ 전문기관 및 협회 연계 다양한 분야 경진대회 확대 추진

□ 기대효과

- 꿈나래 지원단 운영으로 전국 최초 New 프로젝트 추진에 따른 선도적인 김해지역 미래인재 발굴 추진

2. 2022년 과학문화활동 외부 공모사업 재추진

한국과학창의재단에서 주최하는 2022년 과학문화활동 공모사업 신청을 통해 김해지역 특성 및 수요를 반영한 과학문화활동 분야 신규 외부 공모사업 유치를 통한 김해청소년의 미래과학 체험 복지체감도 향상

□ 사업개요

- 사업명: 한국과학창의재단 2022년 과학문화활동 지원사업
- 공모기간: 2022. 3.~4.(예정)
- 사업기간: 2022. 5.~12.(예정)
- 사업대상: 김해지역 사회배려계층(다문화, 소외계층) 청소년 1,000명
- 사업내용: 미래과학기술 및 융합 체험 및 교육 프로그램
- 사업예산: 금30,000천원

□ 추진상황

- 사업 공고, 사업분석, 사업계획서 작성, 공모 신청 : '21. 2.~3.
- 온라인 면접 : '21. 4.

□ 추진계획

- 선정기관 벤치마킹 및 사전조사 : '22. 1.~2.
- 사업 공고, 사업분석, 사업계획서 작성, 공모 신청 : '22. 2.~3.
- 공모사업 선정 및 업무협약 : '22. 4.
- 참가자 모집 및 사업 수행 : '22. 4.~12.

□ 기대효과

- 신규 외부공모사업 유치를 통한 청소년의 미래과학 문화 복지 서비스 강화
- 김해관내 사회배려계층 청소년의 미래과학 문화 복지 서비스 강화

청소년수련관장 김종재 8970 / 박철수 8988

3. 청소년 자원봉사 활성화 최우수기관 목표 달성

코로나19에 따라 다양한 대면·비대면 봉사활동 프로그램을 개발하여 주말, 휴일, 방학기간에 청소년 개인 및 가족과 함께하는 다양한 봉사활동 운영을 통해 청소년자원봉사 활성화

□ 사업개요

- 사업기간: 2022. 2.~12.
- 사업장소: 수련관, 기타 봉사 장소
- 사업대상: 청소년, 가족 등 연인원 3,000명
- 사업내용: 청소년 및 소속단체 봉사단 봉사활동
- 사업예산: 금6,000천원(600천원×10개 단체)

□ 추진상황

- 겨울방학 비대면 재능기부 손뜨개 목도리 나눔 봉사활동 : ‘21. 1.~2.
- 여름방학 비대면 봉사활동 우리동네 쓰담쓰담 : ‘21. 8.
- 4개 자체 봉사단 운영 : ‘21. 1.~12.
(가족봉사단, 방과후아카데미 봉사단, 청소년봉사단, 고고가야단)
- 6개 등록 봉사단 운영 : ‘21. 1.~12.
(소나무, 그린패밀리, 무한, 온누리, 어울림, 모하니 가족봉사단)

□ 추진계획

- 관내 자원봉사 프로그램 참가자 모집 : ‘22. 1.~2.
- 4개 자체 봉사단, 6개 등록 봉사단 운영 : ‘22. 3.~12.
- 2022 경남 자원봉사 대회 최우수기관 공모 : ‘22. 12.

□ 기대효과

- 다양한 청소년 대면, 비대면 봉사활동 개발운영을 통한 이용 활성화
- 가족봉사활동을 통한 건강한 문화형성

청소년수련관장 김종재 8970 / 조성화 8979

4 청소년포상제 관리강화를 통한 최우수 기관목표 달성

여성가족부 정책사업 청소년포상제 운영을 통해 청소년의 영역별(신체, 봉사, 자기개발, 탐험활동) 목표설정을 통해 건강한 성장을 도모하고 참여단계 관리를 강화하여 최우수 기관 목표 달성

□ 사업개요

- 사업기간: 2022. 1.~12.
- 사업장소: 수련관 외
- 사업대상: 김해 관내 초·중·고 청소년
- 사업내용: 봉사활동, 자기개발, 신체단련, 탐험활동 4개 영역 정기활동

□ 추진상황

- 국제청소년성취포상제
 - 참여인원: 10명(기존 5명, 신규 5명) / 운영횟수: 8회 운영(연인원 63명)
 - 2020년 자기도전포상제 참여 청소년 중 4명이 국제포상제 참여
- 청소년자기도전포상제
 - 참여인원: 26명(기존 12명, 신규 14명) / 운영횟수: 9회 운영(연인원 222명)

□ 추진계획

- 2022년 청소년포상제 사업운영 : '22. 1.~12.
- 2022년 관리강화를 통한 최우수 기관 목표 달성 : '22. 1.~12.

□ 문제점 및 대책

- 영역별 활동이 개인활동이라 활동진행 점검에 어려움 있음
⇒ 온라인(카카오톡방 등)을 활용한 활동기록부 점검으로 포상이 완료 될 수 있도록 함

5. 청소년 서비스 확대운영을 통한 복지 불균형 해소

성과관리체계 고도화(KPI) 분석을 토대로 청소년수련관 이용자의 지역적 편중 및 접근성 제약의 약점요인을 극복하고자 공휴일 운영, 비대면 운영 등 다각적인 운영방법을 도입하여 김해전역으로 사업 영역 확장

□ 사업개요

- 사업기간: 2022. 1.~12.
- 사업장소: 청소년수련관(진영권역) 외 지역거점(장유권역, 시내권역)
- 연계기관: 재단 운영 시설 및 김해시 청소년 유관기관
- 추진내용: 공휴일 상시운영, 청소년공모전 등 비대면 사업 확대 지역연계(장유권역, 시내권역) 거미줄웰누리 사업 운영

□ 추진상황

- 직원 근무형태 변경을 통한 주말 상시 사업 운영 : '21. 1.~ 12
- 비대면 봉사활동, 체험활동 김해전역 확대 운영 : '21. 1.~7.
(진영권역, 장유권역, 시내권역 3개 권역별 시행)
- 여름방학 비대면(쓰담쓰담) 봉사 김해전역 시행 : '21. 8.
- 거미줄 웰누리 사업 진행 (장애인복지관) : '21. 9.~12.

□ 추진계획

- 직원 근무형태 변경을 통한 주말 상시 사업 운영 : '22. 1.~12
- 각 권역 거점기관 연계 사업 시행 : '22. 1.~12.
- 청소년공모전, 진로특강 등 특성화 비대면 사업 상시 운영 : '22. 1.~12.

□ 문제점 및 대책

- 문제점: 코로나19에 따른 거점기관 연계 대면 사업 애로
⇒ 대책: 다양한 비대면 사업 개발 및 운영

6. 영상 콘텐츠를 활용 “온라인 문화마당” 활성화

코로나19의 장기화에 따른 생활 속 거리두기 등으로 제한된 생활 공간에 머무르고 있는 청소년들에게 기존 공간중심 활동에서 변화된 비대면 청소년 활동을 제공하고 수련관 운영 활성화에 기여함

□ 사업개요

- 사업기간: 2022. 6.~10.
- 사업대상: 관내 청소년(만9~24세)
- 목표인원: 2회 150명
- 사업내용: 체험꾸러미 배부, 비대면 콘텐츠 활용 체험참여
- 사업예산: 금3,000천원(행사홍보비 2,500천원, 회의운영비400천원)

□ 추진상황

- 2021 온라인 청소년 문화마당 「랜선으로 만나는 아띠야, 놀자」 추진
(청소년 100명 참여, 체험거리 3종 제공, 마스크 자율기부 등)

□ 추진계획

- 온라인 청소년 문화마당 기획 및 연간계획 수립 : ‘22. 2.
- 1차 사업운영(체험꾸러미 배부, 체험 콘텐츠 제작) : ‘22. 6.
- 2차 사업운영(체험꾸러미 배부, 체험 콘텐츠 제작) : ‘22. 11.
- 사업 평가 : ‘22. 11.

□ 기대효과

- 코로나19로 인한 일상생활의 피로감 및 위축된 정서 회복 지원
- 지역 내 청소년 활동 활성화 및 청소년수련관 홍보

7. N행시 이벤트 “청춘문예 공모전” 시행

- 매월 정기적으로 진행하는 이벤트 사업을 추진하여 청소년수련관에 대한 관심도를 향상시키고 소통경쟁력을 확보하고자 함
 - 코로나19 대면 프로그램 진행이 어려운 상황에서 청소년에게 활력을 제공할 수 있는 비대면 콘텐츠 활용 사업 추진
- ※ N행시란? 숫자를 뜻하는 ‘N’ 과 행으로 이루어진 시를 말하는 ‘행시’ 가 결합된 단어로 글자수에 따라 3행시, 4행시 등으로 통용됨.

□ 사업개요

- 사업기간: 2022. 2.~12.
- 사업대상: 관내 청소년(만9~24세)
- 목표인원: 10회 연인원300명
- 사업내용: 매월 N행시 시제 출제영상 게시, 매월 우수작 선정, 수상작 영상 게시, 연말 투표를 통해 최우수작 선정
- 활용매체: 김해시복지재단 유튜브채널
- 사업예산: 금3,000천원(보상금 3,000천원)

□ 추진상황

- 매월 N행시 시제 출제영상 게시, 매월 우수작 선정: ‘21. 2.~12.

□ 추진계획

- N행시 공모전 사전조사 및 사업 기획 : ‘22. 1.~2.
- N행시 공모전 운영(응모작 접수, 심사 및 발표) : ‘22. 2.~11.
- 연말 왕중왕 최우수작 선정 : ‘22. 12.

□ 문제점 및 대책

- 예산 부족(월10만원 내외)에 따른 참여의지 부족
⇒ 예산확대(기존1,200천원 변경3,000천원)를 통한 참여확대

청소년수련관장 김종재 8970 / 김정현 8986

8. 자기주도형 청소년 동아리 활성화

- 청소년 정책 기반 청소년이 주체적으로 기획 단계부터 참여하여 주도적으로 참여하는 자기주도형 청소년동아리 운영을 통한 참여 활성화
- 청소년들의 발달특성을 고려한 다양한 영역별 문화활동 지원을 통해 청소년들의 취미 및 자기개발 등 건전한 여가선용의 기회 제공

□ 사업개요

- 사업기간: 2022. 3.~12.
- 사업장소: 청소년수련관 및 기타 장소
- 사업대상: 관내 청소년
- 사업내용: 스포츠동아리, 농촌마을봉사단 등 다양한 동아리 활동 활동전반 청소년이 주체적으로 참여할 수 있도록 추진
- 사업예산: 금10,000천원(1,000천원×10개 동아리)

□ 추진상황

- 10개 동아리 및 봉사단 매월 정기활동 진행 : '21. 1.~12.

□ 추진계획

- 동아리 모집 및 청소년 주체적 연간 계획 수립 : '22. 1.~ 3.
- 대면·비대면 동아리 상시운영 : '22. 3.~12.
- 동아리 연합회 활동(연2회) : '22. 8.~12.

□ 기대효과

- 청소년들의 자발적 참여를 통한 건전한 여가선용 및 자기개발 기회 제공
- 다양한 동아리 활동을 통해 청소년들의 욕구 해소

청소년수련관장 김종재 8977 / 김도용 8988

9. 시민 참여형 대면·비대면 강좌 활성화

- 수요자 중심의 지속 발전 가능한 강좌 프로그램을 개발하고 청소년 및 지역주민의 자기계발 강화와 평생학습 문화 조성에 기여
- 코로나19에 따른 대면 강좌 제한에 따라 다양한 비대면 강좌 프로그램 상시 운영 체계 마련

□ 사업개요

- 사업기간: 2022. 3.~12.
- 사업장소: 수련관 및 지역일원
- 사업대상: 청소년 및 시민
- 사업내용: 수요자 중심의 청소년·문화·평생교육 강좌 운영
인력풀 활용 다양한 대면·비대면 신규 강좌 상시 운영
- 사업예산: 금25,000천원

□ 추진상황

- 1차 청소년강좌, 문화강좌, 비대면 강좌 운영 : '21. 1.~3.
- 2차 평생교육강좌, 청소년 강좌 운영 : '21. 7.~12.

□ 추진계획

- 2022년 강좌운영 기획 및 사전준비 : '22. 1.~2.
- 시범사업(원데이클래스) 운영, 평가 및 보완 : '22. 2.
- 대면·비대면 강좌 및 원데이클래스 상시운영 : '22. 3.~12.

□ 기대효과

- 수요자 중심의 지속 발전 가능한 강좌 프로그램 개발
- 청소년 이용이 적은 시간대(평일 오전) 지역주민 시설 활용 강화

청소년수련관장 김종재 8970 / 최윤희 8978

10. 신규 비대면 국가 인증 프로그램 개발·운영

코로나19 장기화로 대면 프로그램이 제한됨에 따라 참여 청소년의 욕구를 반영한 프로그램별 최적화된 신규 비대면 인증 프로그램을 개발·운영을 통한 청소년 적극적 참여 유도 및 이용만족도 제고

□ 사업개요

- 사업기간: 2022. 1.~12.
- 사업장소: 수련관 내·외
- 사업내용: 국가 인증 신규 개발·운영
- 사업예산: 금8,500천원

□ 추진상황

- 인증현황: 10종(대면 6종, 비대면 4종)

구분	활동명	유효기간	비고
1	청소년인성교육 '인성아 놀자'	2020-04-01 ~ 2024-03-31	대면
2	유소년 축구교실 "FC 유스"	2020-04-01 ~ 2024-03-31	
3	우리지역 역사 탐험단(밀양 표충사편)	2020-04-01 ~ 2024-03-31	
4	봄철 별자리 천체관측	2020-04-01 ~ 2024-03-31	
5	도전 스케이트 보드(초등학교)	2020-04-01 ~ 2024-03-31	
6	청소년인성교육 'Together'	2019-10-16 ~ 2023-10-15	
7	업사이클 아트 - 미니어처 화단 무드등 만들기	2021-06-23 ~ 2025-06-22	비대면
8	온라인으로 시작하는 청소년 인성교육	2021-04-28 ~ 2022-04-27	
9	에너지 효율 "지구를 지켜주세요"	2021-04-28 ~ 2025-04-27	
10	비대면 재능나눔 봉사활동 손뜨개목도리제작·나눔	2021-04-28 ~ 2022-04-27	

□ 추진계획

- 대면·비대면 방식 신규 인증 개발 및 신청 : '22. 1.~ 3.
- 인증 프로그램 운영 : '22. 4.~12
- 청소년수련활동인증제 우수기관 공모 : '22. 12.

□ 기대효과

- 청소년 욕구를 반영한 프로그램 개발을 통한 서비스의 질적 향상
- 프로그램별 최적화된 신규 비대면 인증 프로그램을 개발·운영을 통한 청소년 적극적 참여 유도 및 이용만족도 제고

청소년수련관장 김종재 8970 / 박철수 8980

11. 청소년수련관 노후시설 개선 안전성 강화 건의

청소년수련관 노후된 엘리베이터, 야외 장애인 이동로, 보도블럭 교체 및 실내 시설 개선 등 실내외 노후 시설 기능보강 및 개보수를 통한 안전성 강화

□ 사업개요

- 사업기간: 2022. 1.~12.
- 사업장소: 수련관 실내·외 시설 전반
- 사업내용: 엘리베이터, 하수처리시설, 야외보도블럭, 실내 리모델링
- 사업예산: 금500,000천원

□ 추진상황

- 수련관 외벽기능보강 공사(16억) 시행 : '21. 1.~10.
- 수련관 옥상녹화사업 시행(50,000천원) : '21. 9.~11.

□ 추진계획

- 수련관 노후 엘리베이터 교체(75,000천원) : '22. 1.~3.
- 수련관 개인 하수처리시설 개선(65,000천원) : '22. 2.~3.
- 수련관 야외 보도블럭, 장애인 이동로(10,000천원) : '22. 2.~3.
- 수련관 실내시설 개선(350,000천원) : '22. 6.~12.
- 노후 시설 자체 개보수 및 정기적 안전관리 : '22. 1.~12.

□ 기대효과

- 시설 기능보강 공사를 통한 안전성 및 고객만족도 증진
- 체계적인 안전관리 시스템 도입을 통한 시설 안전성 강화

청소년수련관장 김종재 8970 / 김준석 8976 조용현 8975

신규

12. Z세대가 기획·실행하는 ‘체인Z 포 체인지’ 공모전

후기 청소년인 Z세대에게 사업 기획·실행 기회를 제공하여 젊은 세대가 제시하는 새로운 개념의 청소년 사업 콘텐츠 발굴로 청소년 스스로 사업을 창조·공유·경험하는 주도적 활동 기회 제공

※ Z세대는 1990년대 중반~2000년대 초반 태어난 젊은 세대를 이르는 말.
‘체인Z 포 체인지’는 Z세대와 chain(연결)한 Change(변화)를 추구한다는 뜻.

□ 사업개요

- 사업기간: 2022. 5.~12.
- 사업대상: 청소년 사업에 관심있는 Z세대 청소년(대학생 등)
- 주요내용
 - 청소년 사업 콘텐츠(청소년 관련 주제) 발굴 공모전 운영,
 - 수상작에게 사업 실행 기회 제공(사업비 및 교육지원)
- 사업예산: 금20,000천원(추경 예산반영 추진)
 - 사업비지원 10,000천원, 교육지원 5,000천원,
 - 시상금 3,000천원, 공모전운영 2,000천원

□ 추진계획

- 공모전 운영 기반 조성(추경 예산확보 등) : ‘22. 1.~4.
- ‘체인Z 포 체인지’ 공모전 홍보 및 시행 : ‘22. 5.~6.
- 공모전 수상작 사업 실행 협의 및 조정, 역량강화 교육 지원 : ‘22. 7.~11
- 공모전 수상팀 사업실행 및 평가, 보고회 개최 : ‘22. 12.

□ 기대효과

- 자발적·주도적 청소년활동 지원 및 후기청소년 진로 지원
- 직접 실행형 공모전의 선도적 운영으로 인큐베이팅 사업 모델의 확장과 보급

신규

13. 청소년수련관 메타버스(가상공간) 시스템 구축

코로나19로 비대면이 일상화된 시대에 메타버스 플랫폼을 활용한 가상 청소년수련관 구축을 통해 급변하는 미래 사회 속 시·공간을 초월한 가상공간 활동 환경 조성

※ ‘메타버스’는 ‘가상’, ‘초월’ 등을 뜻하는 영어 단어 ‘메타’(Meta)와 우주를 뜻하는 ‘유니버스’(Universe)의 합성어로, 현실세계와 같은 가상세계를 지칭

□ 사업개요

- 사업기간: 2022. 5.~12.
- 사업장소: 메타버스 플랫폼(‘제페토’, ‘게더타운’ 등)
- 사업대상: 메타버스 가상청소년수련관 이용자
- 사업내용: 메타버스를 활용한 청소년수련관 구축
(가상 회의실, 강연실, 체험장 등 청소년수련관 메타버스 시스템)
- 사업예산: 금20,000천원(시스템 구축비 / 추경 예산반영 추진)

□ 추진상황

- 메타버스 활용 직원 직무교육 실시 : ‘21. 11.~12.
- 메타버스 활용 청소년 송년축제 개최 : ‘21. 12.

□ 추진계획

- 메타버스 사업 기반조성(추경 예산확보 등) : ‘22. 1.~4.
 - 메타버스 플랫폼에 청소년수련관 구현 : ‘22. 4.~5.
 - 청소년수련관 홍보 및 특강 진행 : ‘22. 6.~12.
- 다양한 비대면 사업(축제, 행사 등)진행

□ 기대효과

- 리모델링된 청소년수련관을 가상구현하여 MZ세대에게 효과적으로 홍보
- 가상과 현실의 경계를 융합한 프로그램 운영으로 트렌드를 선도

청소년수련관장 김종재 8970 / 조성화 8979

신규

14. 청소년재능기부 “사랑·감사·나눔 START”

청소년수련관 공공복지 수혜를 받는 방과후아카데미 청소년이 지역 복지시설 정기적 재능기부 활동을 통해 끼와 재능을 계발하고 기부와 봉사의 가치를 체험하여 건강한 지역사회 시민으로 성장

□ 사업개요

- 사업기간: 2022년 1월(설), 5월, 9월(추석), 12월(연 4회)
- 사업대상: 복지시설(복지관, 노인정 등) 어르신
- 사업내용: 명절, 어버이날 등 청소년 제작 선물 전달(화분 등) 및 직접 배운 재능 공연(댄스, 난타 등)
- 사업예산: 금4,000천원(1,000천원×4회)

□ 추진상황

- “어버이날 감사 선물 만들기” 노인복지관 3곳 전달 : ‘21. 5.
- 추석 명절 재능기부 선물제작 기부 시범운영 : ‘21. 9.

□ 추진계획

- 설 명절 재능기부 선물 제작 기부 : ‘22. 2.
- 어버이날 재능기부 선물 제작 기부 : ‘22. 5.
- 추석 명절 재능기부 선물 제작 기부 : ‘22. 9.
- 연말 복지시설 공연(댄스, 난타 등) 재능기부 : ‘22. 12.

□ 문제점 및 대책

- 코로나19 장기화에 따른 방역 대면행사 취소 가능성
⇒ 비대면 선물 전달 및 비대면 행사 시행

Part 12

추모의공원

	1. 화장시설 현대화 지속 추진	223
신규	2. 화장수요 증가에 따른 화장횟수 추가 운영	224
신규	3. 시민편의 제공을 위한 행정정보공동이용 시행	225

1. 화장시설 현대화 지속 추진

공해방지시설 개·보수를 통한 환경부 대기오염물질 배출 기준 준수 및 화장수요 지속적 증가에 따른 화장시설 노후화에 대비하여 화장시설을 단계적으로 현대화를 추진하고자 함

□ 시설현황

구분	시설 현황	비고
공해방지시설	· 사이클론 집진기: 25.54m ³ /분×6기(2003년 4기, 2013년 2기) · 여과 집진기: 25.54m ³ /분×6기(2003년 4기, 2013년 2기)	미세먼지, 다이옥신류
화장로 설비	· 화장로: 85kg/hr×6기(2003년 4기, 2013년 2기: 특관사용)	하이신유

□ 추진사항

- 1·2호기 대기배출시설 개보수 사업 완료(예산:676백만원) : '19. 10.
 - 중앙제어실 화장로 제어장비 및 대기배출설비 교체, 다이옥신 촉매장치 및 유해가스촉매장치 추가
- 3·4호기 대기배출시설 개보수 사업 완료(예산:575백만원) : '20. 9.
 - 대기배출설비 교체, 다이옥신촉매장치 및 유해가스촉매장치 추가
 - 사업 잔여예산 활용하여 공기압축설비 교체 추진(예산:80백만원)
- 5·6호기 화장로 개보수 추진사업 국비 신청(예산:660백만원) : '21. 3.
- 화장로 연료 LPG전환 사업 국비 신청(예산:955백만원) : '21. 3.
- 국고보조금 예산확보(예산: 1,616백만원) : '21. 9.

□ 추진계획

- 5·6호기 대기배출시설 개·보수 : '22. 4.
- 화장로 연료(LPG) 교체사업 : '22. 4.
- 화장로 6기 중 2기씩 순차적 교체사업(요구액: 440백만원) : '23. 12.

□ 문제점 및 대책

- 화장로 개·보수 시 추모의공원 화장수요 해소 어려움 예상
 - ⇒ 화장 운영 회차의 유동적 변경을 통해 화장수요 문제 해결
 - ⇒ 관외 화장수요 제어를 통해 김해시민들의 화장이 원활히 진행될 수 있도록 조치

1. 포용복지 | 1-1. 다각적 복지서비스 제공을 통한 복지시설 이용 활성화

신규

2. 조례개정에 따른 봉안당 부부안치 운영방식 추가

봉안당 부부안치 방식을 추가하여 추모의공원을 이용하는 유가족 이용 만족도 제고 및 봉안당 만장시기를 효율적으로 연장코자 함

□ 사업개요

○ 안치 현황

(2021.12.31 기준/ 단위: 기)

구분	안치능력	안치율	현재안치기수	반출함	안치가능	준공일자
계	16,836	60.7%	10,232	528	6,604	
1봉안당	6,276	92.8%	5,828	448	448	2003.10.21
2봉안당	10,560	46.5%	4,404	80	6,156	2016.12.23

- 개원 이후 연평균 5%(30구)씩 증가하며 전년도 기준 매년 5%씩 증가 시 '26년 ~ '27년 정도 봉안당 만장 예측
- 안치단 1기 부부합장 시 거주지 상관없이 개장유골 및 타시설의 배우자 유골도 함께 안치 가능하도록 조례 일부개정: '21. 12. 31.

□ 운영방식

○ 부부안치 운영방식 변경

구분	기 존	변 경
운영방식	먼저 안치된 배우자 유골을 이동하여 순번에 따라 안치단 2기에 나란히 안치	기존 방식 유지 안치단 1기 내 故人 2구 부부안치
봉안비용	500천원 (故人 1인당 250천원 산정)	250천원 (최근 안치된 배우자 기준)

□ 추진계획

- 관·내외 장례식장 부부안치 운영방식 안내 공문 발송
- 추모의공원 홍보리플릿 제작 시 부부안치 운영방식 홍보
- 부부유골함 판매계획 수립 및 운영: '22. 01.

□ 기대효과

- 안치단 운영방식 추가로 봉안당 만장시기의 효율적 지연
- 유가족 편의 제공 및 행정처리 간소화

추모의공원팀장 이성우 8450 / 신상진 8452

신규

3. 시민편의 제공을 위한 행정정보공동이용 시행

행정정보공동이용을 통한 추모의공원을 이용하는 유가족들의 구비서류 열람으로 이용객들의 편의 제공 및 업무 효율을 증대하고자 함

□ 사업개요

- 화장 신청 시 민원인이 직접 구비서류(초본 외 3종)를 제출
- 화장 후 미제출 구비서류의 추가 제출로 인한 민원인의 불편사항 해결을 위해 행정정보공동이용 사용 필요

□ 그간 추진사항

- 기관 변경에 따른 행정정보 공동이용 폐지 통보: '14. 4.
- 매년 행정안전부 사용 신청 및 결과 최종 승인: '21. 8.
- 행정정보 공동이용 시범운영 실시: '21. 11. 18. ~ '21. 12. 31.

□ 행정정보 공동이용 승인사항

행정정보(유형)	유형별 조회내용
주민등록표 등·초본(J)	성명, 주민번호, 거주상태, 주소, 주소이력, 도로명주소
국가유공자(A)	국가유공자, 신청인 정보, 등록일자
기초생활수급자증명서(A)	수급자정보, 세대주정보, 수급자 개인정보
장애인증명서	발급정보, 장애인정보, 보호자정보, 장애등록정보, 장애인 개인정보

- 행정정보 공동이용 절차

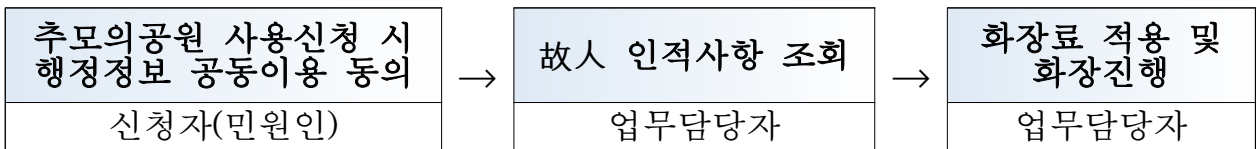

□ 홍보계획

- 추모의공원 홍보리플릿 제작 시 행정정보 공동이용 홍보 실시
- 추모의공원 홈페이지 화장안내 구비서류 변경사항 게재

□ 기대효과

- 제출서류 발급비용 및 시간 절감으로 민원인의 편의성 개선
- 전자적 서류발급을 통한 민원서비스 질 향상 및 업무효율성 증대

추모의공원팀장 이성우 8450 / 신상진 8452



김해시립요양원
(주간보호 포함)

김해시립요양원 개관 준비현황

기구표



□ 업무흐름도

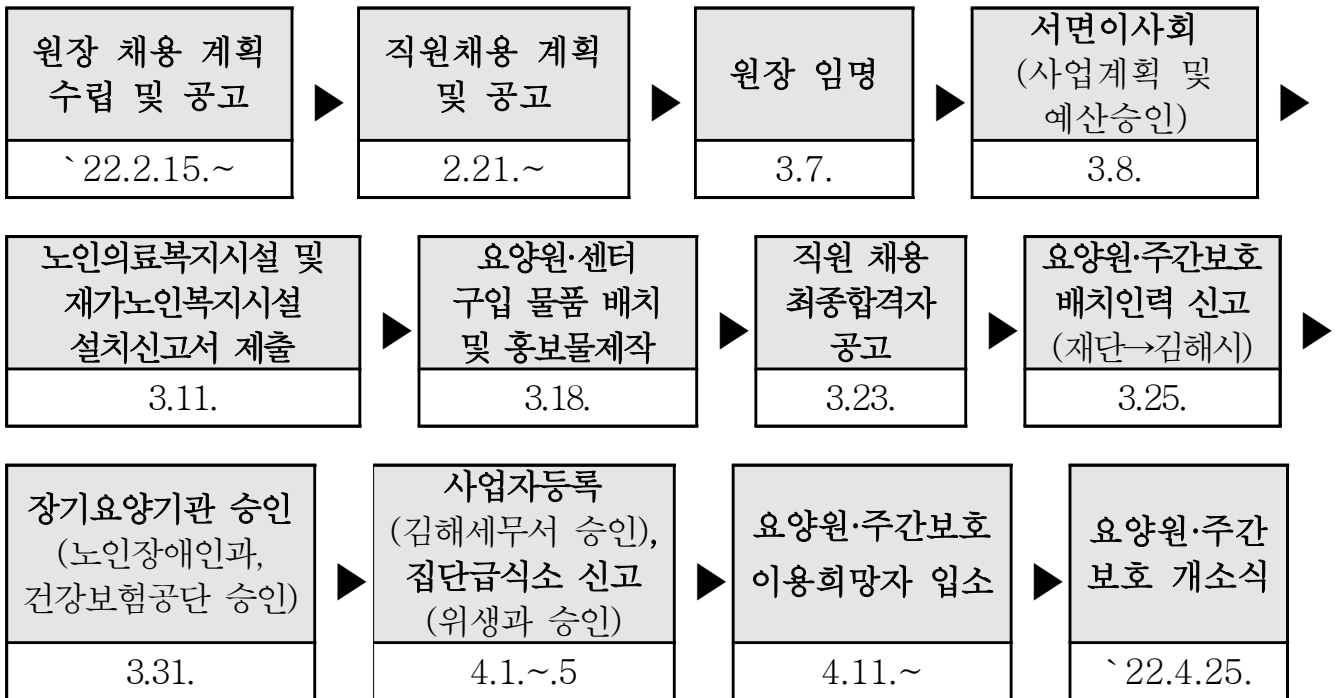

치매국가책임제 ‘김해시립요양원(주간보호 포함)’ 운영

치매국가책임제 ‘김해시립요양원(김해시립주간보호센터)’ 운영을 통한 치매어르신의 맞춤형 복지서비스 제공 및 가족 부양부담 경감 등으로 안심돌봄 체계를 구축하고자 함.

□ 사업개요

- 사업 현황: 김해시인구 53만여명 중 65세이상 노인인구 5만3천여명 (김해시인구 약10%), 치매추정유병 인구수는 4천7백여명 치매등록 관리 인구수 2,200여명
- 개 원 일: 2022. 4.월 중(위수탁기간: 2022. 2. 1. ~ 2027. 1. 31)
- 사업 대상: 요양실 - 장기요양 1~5등급(시설급여)
주간보호실 - 장기요양 3~5등급(재가급여)
- 사업 내용: 인지기능 강화, 일상생활훈련, 여가프로그램, 지역사회연계, 가족기능강화 프로그램, 물리치료 등
- 소요 예산: 금1,069,369천원

□ 추진상황

- 공립치매전문요양시설 공모사업 선정 : ‘21. 9.
- 김해시와 김해시복지재단재단 위수탁계약 체결 : ‘22. 1.
- 김해시립요양원(주간보호센터 포함) 준공 : ‘22. 2.
- 김해시립요양원(주간보호센터 포함) 직원채용 : ‘22. 2~3.

□ 입소자 접수현황

(2.14.일자 기준)

구분	요양원	주간보호센터
입소정원	64명	24명
입소희망인원	23명	20명

□ 추진계획

- 의료복지시설, 재가복지시설 설치신고 및 사업자 등록: ‘22. 4.
- 입소자 등록 및 김해시립요양원(주간보호센터) 개소식: ‘22. 4.
- 치매전담형 복지프로그램 개발 및 운영 : ‘22. 4.~

□ 직원 채용 시 필수 인력(17명) 미채용 조치계획

- 개원시 필수 인력: 최소 17명
- 시설특성상 잦은 이직으로 인해 정기채용 공고시 임용대기자 사전 확보 : 정시채용 공고 총33명 모집
- 요양원 인력 채용 미달시 주간보호 우선 개원
- 수시 채용으로 전환 (수시로 채용공고, 공고기간 내 원서 제출 후 현장면접 진행, 합격자 개별통보 등으로 채용절차 간소화 시행)
 - 5월 이내 요양원 개원할 수 있도록 조치 예정
- 60세 이상자 기간제근로자로 수시 채용 검토(요양보호사, 위생원, 조리사)

법적기준		계	사회 복지사	간호 (조무)사	물리 치료사	요양 보호사	영양사	조리사	위생원	운전원
요양원	개원시 필수	11명	1명	1명	1명	6명	-	1명	1명	-
	정기채용 모집인원	27명	1명	2명	1명	19명	1명	2명	1명	-
주간보호	개원시 필수	5명	1명	(겸직)		2명	(겸직)	1명	-	1명
	정기채용 모집인원	6명	1명	-		3명	-	1명	-	1명

□ 코로나19에 따른 조치계획

- 입소자 기준: 장기요양등급 자 중 코로나백신 3차 접종 후 12일을 경과한 자이며, 입소전 PCR검사 결과 음성인자에 한하여 입소가능
- 외부인을 대상으로 홍보: 4.10까지 가능
 - 요양원 입소가 시작될 경우 보건복지부 코로나바이러스감염증 대응지침에 따라 생활시설 내 외부인 출입금지
 - 리플릿, 영상 촬영 등을 활용하여 홍보예정

□ 기대효과

- 치매어르신을 위한 안심돌봄 환경 조성 및 치매전담형 시설 확충으로 맞춤형 서비스 제공
- 공립형 요양시설, 주간보호시설 설치운영으로 장기요양서비스 질선도

김해시립요양원준비팀 구효정 8929 / 김성원 8922

