

2017년 '사회복지의 날' 기념
제3회 사회복지 정책 및 프로그램

아이디어 공모집 (수상/응모)

Gimhae
Welfare
Foundation

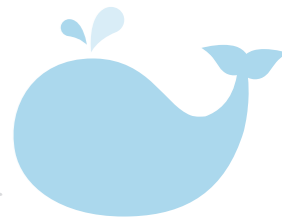



사람이 중심이 되는

복지도시 구현

CONTENTS

수상작

| 최우수 |

009 김해시 건강 사각지대 청소년 지킴이 약국 지정 사업

| 우수 |

015 경험과 이해의 홈스테이

016 복지종사자 응원 이벤트 **힘내지마! 잠시 휴~힐링 time!**

020 중장년층의 고독사 예방을 위한 이웃관계 구축 사업 : **연결고리**

| 장려 |

027 기초생활수급자의 수급권 유지 유예제도 시행을 통한 현실적 자립화 유도

029 갯년기여성 종합지원바우처

031 요양원 내 입소 어르신의 웰다잉을 위한 호스피스 완화제도 접목

032 여성 노인의 자아존중감 향상과 성공적인 노화를 위한 문학치료프로그램

Begin Again: 나에게로 떠나는 여행

038 서상동에 사는 65세 이상 노인들의 역량강화를 통하여 주민의식 강화를 위한 지역조직화사업

044 공원 안심벨 설치로 마을의 안심을

응모작

| 정책제안 |

046 마을 냉장고 사용을 통한 지역사회의 유대강화

047 반값 생활비를 위한 저소득층 임대 가구 태양광 설치

048 지덕체 도서관

049 복지 단계별 운영 방안

050 사이버 노인심리상담소 개설하여 노인 삶의 질을 향상하자

052 배리어프리(barrier-free) 장벽 없는 건축의 도시 김해 **사람이 중심이 되는 복지도시 김해**

053 사회복지!!! 평등한 취업의 기회를 주세요

4년제 사회복지학과 학생들의 자격증제도 개선

054 만65세 이상 운전면허 소지자의 운전면허 자진반납 지원제도 외

056 1,000원 택시아 부탁해!

059 노인, 여성, 장애인, 청소년, 다문화, 마을복지, 사회복지관련 저출산, 고령화 사람중심

060 직장맘 출산전후휴가, 배우자출산휴가, 육아휴직 사전 알림 서비스

061 청년수당의 선별적 복지를 통해 청년실업을 줄이자

062 우리아이를 마음 편히 키울 수 있는 안전한 도시, 김해시! **KIDS SAFE ZONE, GIMHAE**

063 동행프로젝트 **발달장애인의 바리스타 만들기**

064 통근/통학 버스 시행

065 어르신 사고(四苦) 없는 마을만들기 프로젝트 **깨우동~!!!**
깨(깨끗한) 우(우리) 동(동네)

| 프로그램 |

068 모두가 행복한 우리 마을 아침잔치

071 독거노인의 삶의 질 향상을 위해 대학생들의 전공을 활용한 자원봉사 프로그램 진행 **같이의 가치**

076 너와 나의 연결고리 인사나눔 캠페인

083 10대 여성지적장애인(3급)의 성범죄 예방을 위한 성교육 프로그램

088 모자(母子)열전

092 위기청소년의 자립을 위한 주민 참여형 **상식이 통하는 세상 속 진로 배움터(상상 배움터)**

101 음악으로 하나되는 **아름다운 동행**

108 청소년들의 미래 꿈을 날려보는 드론 세상

110 뻘하지 않고, Fun하게 나를 깨우자!

113 소생 · 힐링 그리고 코칭(for 김해지역 사회복지사)

119 김해시 경전철 안전 서포터즈 운영 제안

124 합창단으로 하나 되는 노인과 결혼 이주여성(하.노.이)

142 세대 간의 소통을 통해 사랑을 전하는 **청토밥차**

151 건강한 가족이 되기 위한 3단계 프로젝트

160 알랑가 소식통

165 찾아가는 3.0

168 임대 어린이집 폐원 최소화 정책

170 위풍당당 **즐거운 ♥우리집** / 우리는 ♥가족입니다.



아이디어 공모전 개요

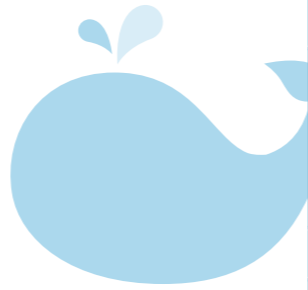

김해시민을 대상으로 아이디어 공모전을 개최하여 참신하고 다양한 사회복지 관련 정책 및 복지 프로그램 발굴하고 활용방안을 모색함으로써 시민의 시민에 의한 시민을 위한 복지증진에 이바지하고자 진행하였음.

| 공모개요 |

공모주제 : 주민 복지와 삶의 질 향상을 위한 정책 및 프로그램 아이디어

공모대상 : 지역의 복지발전에 관심이 있는 김해시민 누구나(개인별, 팀별 가능)

공모분야 : 노인, 여성, 장애인, 청소년 등 사회복지관련 정책 및 프로그램 분야

접수기간 : 2017. 09. 04.(월) ~ 2017. 09. 15.(금)

선정규모	구분	상장	최우수(50만원)	우수(각 30만원)	장려(각 20만원)
	지역주민분야				
	대학생 분야	이사장 상장 (총 10명)	1건	3건	6건
	시설종사자 분야				
총 10건 / 시상금 260만원					

| 공모결과 |

제안건수 : 총 44건 (한줄정책 제안 : 21건, 프로그램 제안 : 23건)

선정결과 : 한줄정책 제안(5건), 프로그램 제안(5건)

수상현황 : 지역주민(2건), 대학생(2건), 시설종사자(6건)



시상식



시상식



1차 서면심사



2차 구술심사

2017년 '사회복지의 날' 기념

제3회 사회복지 정책 및 프로그램 아이디어 공모전

수상작

 최우수 	김해시 건강 사각지대 청소년 지킴이 약국 지정 사업	유보혜
 우수 	경험과 이해의 홈스테이	유남열
	복지종사자 응원 이벤트 힘내지마! 잠시 휴~힐링time!	강미경
	중장년층의 고독사 예방을 위한 이웃관계 구축 사업 : 연결고리	김국보
 장 려 	기초생활수급자의 수급권 유지 유예제도시행을 통한 현실적 자립화 유도	박주영
	갱년기여성 종합지원바우처	구산사회복지관 구산 I (조재판, 임지영, 김미숙, 변우진, 류에미)
	요양원내 입소 어르신의 웰다잉을 위한 호스피스 완화제도 접목	허난조
	여성노인의 자존감 향상과 성공적인 노화를 위한 문학 치료프로그램 Begin Again: 나에게로 떠나는 여행	인제대학교 (이학봉, 최세현, 최진희)
	서상동에 사는 65세 이상 노인들의 역량강화를 통하여 주민의식 강화를 위한 지역 조직화 사업	부산장신대학교 품 (김태경, 이영대)
	공원 안심벨 설치로 마을의 안심을	정정순



김해시 건강 사각지대 청소년 지킴이 약국 지정 사업

김해시지역사회보장협의체 유 보 혜

제안배경 및 필요성

기본 보건위생문제를 비롯하여 가정폭력, 학교폭력, 피임문제, 우울증 등 각종 위험으로부터 노출되어있는 위기 청소년에게 기초 건강상담과 기본약품 지원을 통한 해결방안을 모색할 필요가 있음

청소년 특성상(경제적 문제, 부끄러움, 수치심 등) 각종 부담으로 인해 상담소 및 전문기관을 찾는 경우가 드물고 문제가 심각해진 이후에 도움을 청하는 경우가 많음

내 용

의료비 등 각종 부담으로 인해 병원 또는 각종 센터, 상담소 방문을 어려워하는 위기의 청소년을 대상으로 누구나 쉽게 접할 수 있는 약국을 플랫폼으로 지정하여 기본상담 및 기본약품을 제공하고, 청소년 관련 지역자원과 연계하는 사업

목적 및 목표

목적

의료비 등 각종 부담으로 인해 병원 또는 각종 센터, 상담소 방문을 어려워하는 위기의 청소년을 대상으로 누구나 쉽게 접할 수 있는 약국을 플랫폼으로 지정하여 기본의약품을 제공하고, 지역 자원과 연계하고자 함.

목표

1. 가출 및 위기 청소년, 저소득 청소년 등 취약계층 발굴 및 지원을 통한 건강관련 사각지대 해소 (기본의약품 지원 및 상담)
2. 지역 내 청소년 지원기관 연계를 통한 청소년 복지안전망 구축(네트워크)
3. 지역사회 보건증진 및 사회공헌 분위기 조성(약국지정, 현판수여)
4. 청소년 보건 안전망 형성을 통한 아동·청소년 친화도시 지정기여(아동·청소년 친화도시)

세부내용(세부사업 및 수행인력 등)

대상

김해시 거주 취약계층 청소년(가출 및 위기 청소년, 저소득 청소년)

주요사업내용

1. 기초 의약품 지원 및 기본상담
2. 위기 청소년 사례관리 연계

수행인력

1. 김해시약사회 소속약국 중 사업참여 희망약사 (여약사 우선참여 독려)
2. 김해시지역사회보장협의체 간사 - 해당사업 홍보물 제작, 설명회 개최
3. 청소년상담복지센터 담당자 - 사례관리 및 중간모니터링, 연계 자문 등
4. 사회복지공동모금회 담당자 - 기금조성 및 김해시약사회에 지급

실행계획(단기, 중기, 장기)

사업체계

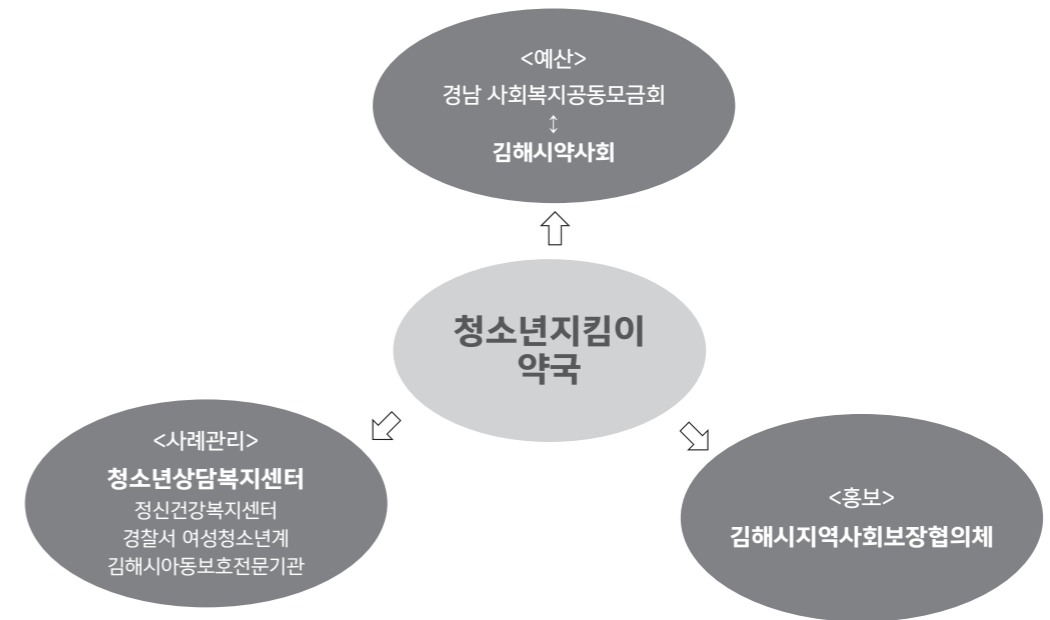

수행기관별 역할

1. 1차 수행기관
김해시 내 약국(김해시약사회 소속)
기본의약품 제공 및 상담 실시, 사례관리가 필요할 경우 청소년상담 복지센터로 연계함
2. 2차 위기청소년 관리
청소년상담복지센터(일반상담원 및 청소년동반자 선생님)
약국에서 요청시 사례관리 실시함. 유관기관으로 연계 및 사후관리

주요연계기관

- 김해단기청소년쉼터
- 정신건강복지센터(아동·청소년 정신건강복지사업 담당)
- 김해시중부(서부)경찰서 여성청소년계
- 김해시아동보호전문기관 등

3. 기금 마련 및 후원금

- 경남사회복지공동모금회 - 기금조성 및 관리(김해시약사회로 기금 전달)
- 김해시약사회 - 지정약국 관리(지정 약국에 정산 처리)
- 제약회사 후원(미정) - 지역보건 증진 및 청소년 관련 후원에 관심이 있는 기업

4. 사업 홍보 담당

- 김해시지역사회보장협의체 : 사업홍보(공문 발송 및 포스터 게시, 언론홍보)
- 홍보물 비치 기관 : 총 102개 기관
- 청소년상담복지센터 등 사업연계기관(6개), 중학교(32개) 및 고등학교(23개), 청소년문화의집(1개) 등
- 철암·장유·화정글샘·진영한빛·김해기적의도서관, 김해도서관(6개), 지역아동센터(34개)

구분	유치원	초등학교	중학교	고등학교	특수학교	계
공립	48	58	28	21	1	156
사립	44		4	2		50
계	92	58	32	23	1	206

참고자료 : 김해시내 교육기관(경상남도교육지원청 홈페이지 2016.03.01. 기준)

5. 사업총괄 : (재)김해시복지재단

시기별 사업 추진 계획(단기)

구분	1월	2월	3월	4월	5월	6월	7월	8월	9월	10월	11월	12월
후원처 발굴	→	→										
사업 설명회 개최		→	→									
협약식, 현판식 언론매체 홍보 등			→									
홍보 리플렛 배부			→	→								
사업 추진			→	→	→	→	→	→	→	→	→	→
모니터링												→

향후발전 방향(중장기)

1. 청소년 지킴이 약국 역할 강화
 - 시, 군, 구 생리대 지원사업과 연계하여 약국에서 생리대를 배부 받을 수 있도록 함.
 - 사업 참여 약사를 대상으로 청소년 보건관련 특강 개최

2. 연차별 사업 범위 확대

청소년 지킴이 약국(2018년) → 청소년 지킴이 의원(2019년)

달성정도 측정방법(평가방법 및 평가척도)

세부내용	평가방법
가출 및 위기 청소년, 저소득 청소년 등 취약계층 발굴 및 지원을 통한 건강 관련 사각지대 해소	의약품 지원 횟수, 연간 지원금 정산
지역 내 청소년 지원기관 연계를 통한 청소년 복지안전망 구축	연계 및 사례관리 횟수
지역사회 보건증진 및 사회공헌 분위기 조성	지정약국 개수
청소년 보건 안전망 형성을 통한 아동·청소년 친화도시 지정	아동·청소년 친화도시 인증여부

예산

구분	금액	산출내역	비고
홍보물	2,500,000	리플렛(500원 x 50부 x 100기관)	모금회
현판	3,300,000	현판 110,000원 x 30기관	모금회
의약품	0	책정불가(사후정산)	모금회
	5,800,000		

기대효과

- 위기 청소년의 보건문제를 발굴하고 해결할 수 있는 계기가 됨
- 취약계층 발굴이 필요한 기관에 사례연계 기회를 제공할 수 있음
- 사회공헌 및 청소년보호, 지역사회 보건증진에 관심있는 보건기관(약사회, 의사회) 및 기업에 사회참여 기회를 제공할 수 있음
- 청소년 복지안전망이 강화되어 향후 아동·청소년 친화도시 인증을 위한 토대를 마련할 수 있음

참고) 관련 홍보물(추가항목)

리플렛 내용 예시

사업취지	청소년지킴이 약국 list	청소년 지원기관 list	확인란
			*학교: *성명: *담임교사: 연락처: *일시: *약국명: *품목:

* 약국에서 기본약품 제공시에 리플렛에 대상자정보 <확인란>을 작성할 수 있도록 안내
 절취선에 맞추어 잘라서 보관 → 월별 또는 분기별로 김해시약사회에 발송하여 정산

현판 예시



경험과 이해의 홈스테이

김해고등학교 유남열

내 용

김해시에서 동상동이나 부원동 쪽으로 나가면 많은 외국인들과 다문화 가정들을 쉽게 볼 수 있습니다. 뉴스에 따르면 김해시에는 다문화가정 2,427명 김해시의 등록 외국인인 1만 7887명의 외국인들이 살고 있다고 합니다. (2017년6월21,6월25일자 매일일보와 부산일보)

하지만 증가하는 추세에 비하여 현재 김해시에는 외국인 대한 문화에 편협한 생각을 가지고 있는 사람이 있을 뿐만 아니라 외국인과의 불화, 다문화와의 소통 부족 등과 같은 여러 가지 문제점 등이 있다고 생각합니다.

저는 그것을 해결하고 김해시민과 다문화가정, 외국인과의 화합을 유도하고자 김해시민과 다문화 가정, 외국인 사이에 매개체의 역할을 하는 홈스테이라는 것을 생각하게 되었습니다.

일반적으로 홈스테이는 유학생이 그 나라의 가정에 머물면서 다양한 경험을 하는 것입니다. 그래서 저는 그것을 약간 변형하여 김해시에서 홈스테이를 하고자 하는 다문화 가정, 외국인과 김해 시민 등을 대상으로 모집 또는 신청을 받은 다음 신청을 한 다문화가정, 외국인과 김해시민을 이어줍니다. 그 뒤 다문화가정, 외국인의 집에서 김해시민이 지내면서 다양한 문화를 경험해보고 다음번에는 다문화가정이 김해시민의 집에서 지내는 방식으로 하는 것을 생각하였습니다.

기대효과

이로 인해 김해시민과 다문화가정, 외국인과의 홈스테이를 하는 사람들에게 다양한 문화를 경험할 수 있는 기회가 생기며 다양한 문화를 서로 겪어봄으로써 다문화 가정과 외국인들에 대해 서로간에 겪어왔던 갈등을 해소할 수 있는 방법일 뿐만 아니라 서로에 대해 이해와 배려를 할 수 있습니다. 또한 다문화가정과의 지속적인 교류를 통해 다문화 사람들과의 유대관계를 형성할 수 있습니다.

복지종사자 응원 이벤트

힘내지마! 잠시 휴~힐링time!



김해시장애인종합복지관 강미경

제안배경 및 필요성

행복한 직원이 행복한 고객을 만든다는 말과 같은 이치로 사회복지담당자가 행복하면 복지서비스가 향상된다. 그러나 일선의 사회복지종사자들은 과도한 스트레스로 일을 포기하기도 하고 심지어 목숨을 끊는 일까지 발생해 주위를 안타깝게 하는 경우도 있다. 이러한 현실속에 사회복지공로자에 대한 표창을 실시하여 상금, 상품, 휴가, 여행, 안식년 등으로 포상하기도 하고, 특별한 행사를 진행하여 힘을 주기도 하지만, 선별적인 보상에 힘이 빠지기도하고, '힘내라'라는 응원에 지치기도 한다. 이에 다양한 응원이벤트로 기관을 방문하여 전체 종사자가 잠시 업무를 내려놓고 유쾌하게 에너지를 재충전 할 수 있는 프로그램을 제안하고자 함.

내 용

응원이벤트 내용

가. 쏘대! 어깨피자! 웃음꽃피자! (피자,치킨 등 간식배달)

나. 출동! 힐링 콘서트 (순수 응원 콘서트, 직원은 휴~)

다. 워니?머니! 현금 (영화 관람권, 식사권으로 교환)

주관 : 김해시복지재단

대상 : 김해시 복지관련기관

방법 : 신청기관 중 월 3개 기관 선정 → 이벤트가, 나, 다 배정 → 기관으로 찾아가는 응원 이벤트 실시

협조 : 이벤트 선정된 기관은 정해진 시간에 전직원이 참여함

목적 및 목표

목적

김해지역 사회복지종사자들이 사회복지종사자 응원 이벤트에 참여하여 유쾌하게 에너지를 재충전 함으로써 신체적 또는 정신적인 피로로 인한 소진을 예방하여 이용자에게 양질의 사회복지서비스를 제공하는데 목적이 있다.

목표

성과목표1 : 사회복지종사자 응원 이벤트를 통하여 소진을 예방한다.

산출목표1-1 : 사회복지 종사자 응원 이벤트 30회 실시

산출목표1-2 : 기관별 평가회 30회 실시

산출목표1-3 : 전체평가회 1회(기관 신청자 1명씩/총 30명)

세부내용(세부사업 및 수행인력 등)

프로그램	세부서비스명	세부내용	일정	횟수	수행인력
사회복지 종사자 응원이벤트	쏘대! 어깨피자! 웃음꽃피자!	피자,치킨 등 간식배달	2018.03~12	10회	담당자
	출동! 힐링 콘서트	순수 응원 콘서트 *직원은 휴~	2018.03~12	10회	담당자 (재능기부자 등)
	워니?머니! 현금	영화 관람권, 식사권으로 교환	2018.03~12	10회	담당자
평가	기관별 평가회	이벤트 종료 후 기관별 전체 평가회 실시	기관별 종료 후	30회	기관신청자
	전체 평가회	사업 종료 후 각기관 신청자 전체	사업종료 후	1회	담당자

실행계획(단기, 중기, 장기)

프로그램	내용	기간	1월	2월	3월	4월	5월	6월	7월	8월	9월	10월	11월	12월
	기획·홍보 및 준비													
	모집 및 선정/O·T													
사회복지 종사자 응원이벤트	쏟다! 어깨피자! 웃음꽃피자!													
	출동! 힐링 콘서트													
	뭐니?머니! 현금													
평가회	기관별 평가회													
	전체 평가회													
	결과평가 보고													

달성정도 측정방법(평가방법 및 평가척도)

목표	평가방법		
	핵심성과지표	자료수집 및 평가기법	자료수집시기
성과목표1	소진예방	사회복지사 소진척도(MBI) 단일집단 전후 설계	2018.03 / 2018.12
	프로그램 만족도	만족도조사	2018.12
산출목표1-1	응원이벤트 횟수	목표대비실적평가	2018.12
산출목표1-2	기관별 평가회 횟수	목표대비실적평가	2018.12
산출목표1-3	전체 평가회 실시	목표대비실적평가	2018.12

예산

구분	내용	금액	산출내역	비고
	총계	10,300,000원		
홍보비	현수막	100,000	100,000원 × 1회	
	사업홍보지 제작	200,000	200,000원 × 1회	
	성과보고서 제작	1,000,000	1,000,000원 × 1회	
사업비	쏟다! 어깨피자! 웃음꽃피자!	3,000,000	300,000원 × 10회	
	출동! 힐링 콘서트	3,000,000	300,000원 × 10회	
	뭐니?머니! 현금	3,000,000	300,000원 × 10회	

기대효과

- 사회복지 종사자의 재충전의 기회 제공
- 사회복지관련기관 종사자 간 유대강화 및 정보교류의 기회 제공
- 사회복지대상자에게 양질의 서비스 제공

중장년층의 고독사 예방을 위한 이웃관계 구축 사업

연결고리



김해시종합사회복지관 김국보

제안배경 및 필요성

급증하고 있는 중장년층 고독사

고독사가 노인층 뿐만 아니라 전 연령대에 걸친 문제임이 드러나고 있다. 특히 40~50대 중년층의 '중년고독사'가 65세 이상 노인의 '황혼고독사'에 비해 심각한 것으로 나타났다.

출처 http://www.breaknews.com/sub_read.html?uid=524717§ion=sc1

노인층에 집중되어 있는 복지사업·프로그램

정서적 소외계층에 대해 지역의 복지시설에서 추진되고 있는 복지서비스는 대부분 65세 이상 노인에 집중되어 있다. 김해시에서도 독거노인돌봄서비스, 응급안전돌봄서비스, 사랑잇기사업 등 노인들의 정서적 만족감을 완화시키기 위한 서비스·프로그램에 집중하고 있다. 이에 반해 중장년층의 정서적 지원 프로그램은 전무하다고 해도 과언이 아니다.

고독사의 주요원인은 사회적 지지망 부재

전문가들은 고독사의 원인을 사회적 관계 단절과 지역사회 무관심으로 인한 것이라고 한다. 우리나라의 사회적 관계(사회적 지원 네트워크)정도에 있어 지역사회 관계·지지망이 매우 약해져 있는 것에는 공감할 것이다. 급증하고 있는 1인 가구의 단절된 사회적 관계로 인해 고독사는 갈수록 증가하고 있는 추세라고 할 수 있다.

주민관계망 구축을 통해 고독사 예방 가능

최근 전국적으로 지역 내 고독사 예방을 위해 적극적인 정책들을 펼치고 있다. 서울 강북구에서는 우유배달 지원을 통해 고독사 예방사업을 펼치고 있으며, 서울 노원구에서는 지역주민 조직을 구

성하여 고독사 이상징후가 보이는 지역주민 신고체계를 구축해오고 있다. 부산 해운대구에서는 고독사 예방을 위해 '안부 문의단'을 발족하여 지역주민들이 직접 고독사 예방을 위해 1인 가구와 결연을 맺어 적극적인 활동을 펼칠 계획을 수립하였다.

이에 김해에서도 지역주민 관계망 구축을 통해 중장년층 안부를 확인하는 등 고독사 예방이 가능할 수 있을 것이다.

내 용

사업명		내용
사회적 지지망 구축	이웃보듬이단 조직·운영	지역 내 고독사 예방을 위한 이웃보듬이단 구성 및 활동
	이웃보듬이단 교육	이웃보듬이단 역량강화 교육 실시
	사례회의 및 간담회	· 고독사 고위험 중장년층 중 위험 우선순위에 있는 세대 사례회의 실시 · 이웃보듬이단 등 활동주민들의 활동간담회 실시
	같이 '밥' 먹읍시다	고독사 고위험 중장년층과 이웃 관계 형성·도모를 위한 식사모임
정서적 만족감 증대	심리검사	고독사 고위험 중장년층의 심리검사 및 우울정도 확인
	정기방문 및 안부연락	고독사 고위험 중장년층의 우울감 완화를 위한 정기방문 및 안부전화 연락
	의미있는 하루 '추억여행'	고독사 고위험 중장년층과 이웃보듬이단이 함께하는 추억여행

목적 및 목표

목적	산출목표	성과목표
사회관계 형성 프로그램을 통해 지역 내 고독사 위험에 있는 중장년층의 사회적 지지망을 구축한다.	1-1. 이웃보듬이단 30명 모집 활동	사회적 고립 중장년층의 사회적지지 향상
	1-2. 이웃보듬이단 역량강화 교육 3회	
	1-3. 사례회의 및 간담회 4회	
	1-4. 식사모임 4회	
정서적으로 고립되어 있는 중장년층의 정서적 만족감을 향상시킨다.	2-1. 월 2회 정기안부 방문	중장년층의 정서적 만족감 증대
	2-2. 격주 1회 안부연락(전화)	
	2-3. 선정세대별 추억여행 1회(총 15명)	

세부내용(세부사업 및 수행인력 등)

세부 사업명	활동(수행방법)
이웃보듬이단 조직 및 운영	지역 내 고독사 예방을 위한 이웃보듬이단 구성 - 구성원 수: 30명(중장년층 1세대별 2명 연결) - 구성내용 · 주민활동가(지역사회보장협의체, 통장단 등) 위원 · 주민리더 - 활동내용 · 복지관과의 협약체결 후 정기 안부전화 및 가정방문
사회적 지지 향상 프로그램	이웃보듬이단 역량강화 교육· 워크숍 실시 - 중장년층의 고독사에 대한 이해 및 접근 필요성 교육 / 연 1회 - 우울·자살 위험 예방을 위한 효과적인 방법 공유 (정신건강증진센터 연계 교육) / 연 1회 - 위기상황 대처방법 교육(소방서 연계 교육) / 연 1회

사회적 지지 향상 프로그램	사례회의 및 간담회	고독사 위험 중장년층 중 최우선순위에 있는 세대 사례회의의 실시 - 이웃보듬이단 활동을 통해 전문적 개입이 추가로 필요한 세대 통합사례회의의 실시 / 수시 - 지역 내 정신건강영역 전문가, 유관기관 종사자, 이웃보듬이단 활동가 등이 모여 위험상황에 대한 논의 및 개입방법 공유 활동에 대한 방향수정 및 의견 수렴 간담회 및 평가회 실시
	같이 '밥' 먹읍시다	'혼밥'이 아닌 '함께하는 식사' 모임 진행 - 고독사 위험 중장년층과 연결되어 있는 이웃보듬이단이 나눔밥상에 모여 함께 식사하며 이웃관계를 맺고, '함께하는 밥상'의 즐거움을 통해 정서적 안정감 향상 및 이웃관계 구축 / 연 4회
정서적 만족감 증대	심리검사	심리검사 - 심리검사 전문가 동행 가정 방문을 통해 중장년층의 정서적, 불안감 정도 파악 및 전문 심리 검사/ 사업수행 전후 세대별 1회
	정기방문 및 안부연락	심리검사를 통해 선정된 15세대에 이웃보듬이단 정기 안부전화 및 가정방문 - 선정세대 정기 안부전화(월 2회)·가정방문(월 1회) 실시를 통해 우울·자살에 대한 위험 징후 체크와 정서적 안정감 지원
	의미 있는 하루 '추억여행'	이웃보듬이단과 중장년층의 추억 동행여행 - 선정된 중장년층 1~2세대와 이웃보듬이단 소그룹을 구성하여 '이웃보듬이단&중장년층 추억여행' 실시 (내 생애 가장 '의미 있는 하루'만들기 여행) - 추억여행 사진첩·영상 제작을 통해 정서적 만족감 증대

실행계획

주요내용	기간	1월	2월	3월	4월	5월	6월	7월	8월	9월	10월	11월	12월
		사회적 지지 향상	이웃보듬이단 모집	▶									
	이웃보듬이단 조직 및 활동		▶	▶	▶	▶	▶	▶	▶	▶	▶	▶	▶

사회적 지지 향상	이웃보듬이단 역량강화 교육	▶	▶	▶							
	사례회의 및 간담회			▶	▶	▶	▶	▶	▶	▶	▶
	같이 '밥' 먹읍시다		▶	▶	▶	▶	▶	▶	▶	▶	▶
정서적 만족감 증대	심리검사	▶									
	정기방문 및 안부연락		▶	▶	▶	▶	▶	▶	▶	▶	▶
	의미 있는 하루 '추억여행'			▶	▶	▶	▶	▶	▶	▶	▶

지역사회 자원연계 방안

협력 기관명	협력 계획
김해시청	세대 정보 제공 및 공유
읍면동 지역사회보장협의체	이웃보듬이단 활동 참여
	추억여행 동행 및 지지서비스 제공
	식사모임 공동준비 및 역할 분배, 운영협력
김해시정신건강 증진센터	정기적 방문 및 안부확인
	· 사례회의에 따른 전문적 지식 제공 · 지역 내 정신건강 관련 자원 연계
김해시보건소	· 사례회의에 따른 전문적 지식 제공 · 지역 내 보건·의료서비스 관련 자원 연계

평가방법

성과목표	평가 도구 및 방법	측정 시기
사회적 고립 중장년층의 사회적지지 향상	· 성과지표 : 사회적 지지 10% 향상 · 평가도구 : 사회적 지지 평가척도 · 평가주체 : 본 기관 담당자 · 평가방법 : 참여자 15명 대상 사전 사후 설문조사	사전(3월) 사후(12월)
중장년층의 정서적 만족감 증대	· 성과지표 : 우울감 10% 감소 · 평가도구 : 성인우울감 평가척도 · 평가주체 : 본 기관 담당자 · 평가방법 : 참여 중장년층 15명 대상 구조화된 질문지를 통해 심층인터뷰 실시 사업핵심참여자 15명 대상 사전 - 사후 설문조사	사업종료 시(12월) 사전(3월) 사후(12월)

예 산

구분	내용	금액	산출내역	비고
	총계	10,590,000		
이웃보듬이단 역량강화 교육	강사비 및 식사비	1,740,000	강사비(2급강사, 각 2시간) 280,000원 × 3회 = 840,000원 식사비 10,000원 × 30명 × 3회 = 900,000원	
사례회의	다과비 및 식사비	450,000	다과비 5,000원 × 10명 × 3회 = 150,000원 식사비 10,000원 × 10명 × 3회 = 300,000원	
간담회	식사비	300,000	식사비 10,000원 × 30명 × 1회 = 300,000원	
같이 '밥' 먹읍시다	식사모임 재료비	1,800,000	식사모임 재료비 10,000원 × 45명 × 4회 = 1,800,000원	

심리검사	심리검사비	2,250,000	심리검사비 150,000원 × 15명 × 1회 = 2,250,000원
추억여행	여행활동비 및 사진첩 제작	4,050,000	소그룹 여행활동비 70,000원 × 45명 × 1회 = 3,150,000원 사진첩 제작 20,000원 × 45명 = 900,000원

기초생활 수급자의 수급권 유지 유예제도 시행을 통한 현실적 자립화 유도

(재)김해시복지재단 박주영

기대효과

중장년층의 고독감 완화를 통한 지역 내 고독사 제로화

노인층에 비해 상대적 사각지대인 중장년층에 대한 고독감 감소·정서적 만족감 향상 사업을 실시함으로써 김해지역 중장년층의 고독사를 최소화 할 수 있을 것으로 기대된다.

고독사 위험 대상에 대해 지속가능한 지역 인프라 마련

고독사 위험군에 있는 중장년층 당사자들만을 대상으로 하는 사업이 아닌, 지역주민(이웃)과의 관계 맺음을 통해 사회적 관계망을 확충하고, 고독사 예방을 위한 지속가능한 지역 내 인프라를 마련 할 수 있을 것으로 사료된다.

지역사회 관계형성 차원의 고독사 예방 프로그램 개발 가능

많은 복지서비스·프로그램이 집단 프로그램 형식의 개입이 대부분이며, 지역사회 이웃들과 함께 하는 관계 중심형 개입방식은 부족하다고 할 수 있다. 이에 본 사업을 통해 지역주민과의 관계를 살리고, 이웃 중심의 고독사 예방 프로그램으로 거듭날 수 있을 것이다.

내 용

현 운영 현황

- 국민기초생활보장제도는 개별가구 소득이 국가가 정한 일정 기준에 미달하는 빈곤층을 대상으로 생계, 의료, 주거, 교육등 기초적 생활영위를 목적으로 현금 또는 현물을 지원하는 제도임
- 수급권 신청 요건은 월 가구소득이 보건복지부장관이 정하는 '최저생계비' 내에 있어야 함
- 수급자로 선정되면, 7가지 급여(생계급여, 주거급여, 의료급여, 교육급여, 해산급여, 장제급여, 자활급여)가 지급되고, 생계급여와 주거급여는 현금, 나머지급여는 현물의 형태로 주로 지급됨

문제점

- 기초생활수급권은 개별가구가 '최저생계비' 이내의 소득을 가질 때 유지됨
- 그 이상의 소득이 발생 시에는 수급권자격이 즉시 탈락 되고, 기본적 의료급여 혜택을 받지 못 하기 때문에 사회복지서비스대상자는 안정적인 일자리를 찾는 것에 소극적이거나 아예 취업 자체를 포기하고 수급권제도 내에 안주하려는 모순점을 띠게 됨
- 지난 10년간 수급권 규모는 계속해서 증가추세를 보이고 있으며, 이와 같은 '즉시탈락 제도'가 근로 빈곤층의 자립지원 및 탈 수급을 저해하는 의외의 결과를 낳고 있는 실정임

해결방안

- 1) 기초생활수급자가 취업을 하지 않고 있더라도, 국가는 수급자에게 일정 수급비를 지급해야함
- 2) 기초생활수급자가 취업을 한 이후라도 일정기간 수급비를 지급한다해서 예산을 더 증액할 필요는 없음
- 3) 따라서 국가는 일정기간(약 2~3년 정도) 이후 즉, 현 근로능력을 지닌 수급권자가 근로를 통해 저소득층에서 중위소득층으로 진입하는 시점부터 수급비를 줄여나간다 할지라도, 상대적인 예산절감효과를 체감할 수 있음

즉, 취업 후의 일정 기간동안 수급비를 지급하는 것이 사회적 기회비용(끝이 있는 투자)으로 판단해야 할 부분임

결과적으로 수급권자는 고용유지·수급권 유지에 대한 불안감에서 벗어나 일에 집중할 수 있고, 자립의 기틀을 마련해 삶의 질 향상을 도모할 수 있게 됨

따라서, 사회복지서비스 대상자들의 직업 동기와 고용유지를 위해 일정기간 의료급여를 제공하거나 수급권을 유지 가능케하는 유예제도를 시행하여 직업생활이 유지되도록 장려해야 할 것

기대효과

수급권 유지를 통한 수급권자의 자립기간 확보로 저소득층의 현실적 자립유도와 예산절감

갱년기 여성 종합지원바우처

김해시구산사회복지관 구산 I (조재판, 임지영, 김미숙, 변우진, 류애미)

내 용

현황 및 문제점

- 우리나라 여성 구성비율의 증가 및 중년 여성의 비율 증가로 인해 갱년기·폐경기 여성의 건강에 대한 중요성이 새롭게 대두됨
- 여성은 일생의 평균 1/3을 폐경 상태로 생존하며, 폐경 후 여성호르몬의 감소로 인해 신체적·정신적 변화를 겪게 됨. 신체적으로는 안명홍조, 피부노화, 골다공증 등의 문제, 정신적으로는 우울, 불안, 신경과민 등의 문제 발생 위험이 증가함
- 특히 정신적 증상에 대한 인식 및 관리가 부족한 실정이므로 폐경기 여성의 신체적 증상 관리 교육과 더불어 정신건강 관리를 위한 조치가 필요함
- 폐경에 대한 태도와 관련 지식이 폐경기 건강관리에 영향을 줄 수 있으므로 가능한 조기에 폐경에 대한 올바른 태도와 지식 및 증상관리가 필요하나 많은 여성들이 폐경기 증상 경험에도 불구하고 폐경에 대한 인식부족 및 관리소홀 등으로 적절히 치료받지 못하는 상황이 발생하고 있음

개선방안

- 바우처 대상 : 45세 ~ 55세의 중년의 갱년기 여성
- ※ 경제상황(기초생활수급자/차상위/일반)에 따라 바우처 지원금액 차등 지급

· 바우처 내용

예방 - 문화서비스 지원

- 각종 강좌 지원(건강/취미·여가강좌 등)
- 뷰티서비스 지원(피부, 미용 등)

치료 - 우울증(감) 해소를 정신건강 지원

- 심리치료, 상담, 미술치료
- 갱년기 증상 및 예방에 대한 정보 제공

기대효과

개인의 내성강화(미시적 효과)	사회적 문제예방(거시적 효과)
<ul style="list-style-type: none"> · 내면의 문제(우울감, 무력감 등) 해결을 위한 상담, 심리치료 등 직접서비스 제공 · 내면의 문제 해결을 위한 문화서비스(운동/취미 강좌/미용 등)지원을 통해 자아존중감 및 성취감 향상 	<ul style="list-style-type: none"> · 내면의 문제로 인해 발생할 수 있는 2차적인 사회 문제(지지체계 간 관계불화, 이혼, 자살, 학대 등) 발생 예방 및 사회적비용 감소

요양원 내 입소 어르신의 웰다잉을 위한 호스피스 완화제도 접목

김해보훈요양원 허난조

내 용

현황 및 문제점

- 요양원 내 프로그램은 일년, 재원의 부족으로 다양한 상태의 어르신이 입소함에도 불구하고, 일괄적이고 한정적으로 지원됨. 공동생활 공간에서 참여자(휠체어 이용자, 거동가능한 자)에 한해 지원되는 서비스가 대부분으로 인지 있으나 외상상태의 어르신의 경우 서비스에서 배제되는 경우 발생함
- 인력부족 등 정서지원이 제대로 이뤄지지 않아, 어르신들의 경우 우울증 같은 증상도 자주 발생하게 됨

개선방안

- 현재 호스피스 완화제도를 요양원에 도입하고자 함. 전문적인 인력(호스피스 전담 간호사 등, 호스피스 교육 받은 자) 으로 구성된 전담실을 갖추고, 어르신에 대해 기존 프로그램 지원과 더불어 정서적 지원, 영적인 접근으로 지원하고자 함
- 스스로를 돌아볼 수 있는 시간 마련, 자존감 향상 등 보호자에게도 어르신의 심리상태 등을 전달하고, 가족교육 등 지원하여 어르신과 교감할 수 있는 기회를 제공하도록 함.

기대효과

- 선도적 서비스로 우수 서비스 선점 기회 마련
- 요양서비스의 질적 수준 향상
- 어르신에 대한 정서지원으로 어르신의 생활 질 향상

여성 노인의 자아존중감 향상과 성공적인 노화를 위한 문학치료프로그램

Begin Again: 나에게로 떠나는 여행



인제대학교 이학봉, 최세현, 최진희

제안배경 및 필요성

한국의 노년기 여성은 유교사상과 남성위주의 사회구조 속에서 여성이라는 이유로 차별적인 대우를 받으며 교육의 기회를 받지 못하고 희생적인 생활을 하였다.

자아존중감과 노인

자아존중감은 노인의 질적인 삶을 유지해 나가는데 기반이 되는 개념으로서(이신숙, 이경주, 2001) 자아존중감이 높은 노인이 삶을 진취적이고 활력 있는 삶으로 전개할 수 있으며 항상 자신감 있는 모습으로 자신에게 일어난 힘든 사건에 적극적으로 대처할 수 있다(오종희, 전리상, 2010). 따라서 노인의 자아존중감을 살펴보는 것은 매우 중요하다(곽아람, 2014).

문학치료 프로그램의 정의와 필요성

문학치료 프로그램이란 참여자가 읽기, 쓰기, 그림 그리기 등 다양한 방법의 구체적 활동과 상호작용을 통해서 참여자의 적응과 성장 및 당면한 문제를 해결하는데 도움을 주거나 심리·정신적 장애의 증상을 제어하고 치료하기 위한 심리상담 및 치료의 한 분야이다(김영희, 2012). 참여자에게 문제를 생각 할 수 있는 통찰력을 제공하여 줌으로써, 궁극적으로는 올바른 자아인식에 이르게 하는 과정이다(이봉희, 2010). 학력이 높을수록, 문해교육 기회가 많을수록 지역사회 구성원, 가족 구성원 내에서의 역할이 증대되기 때문에 여성노인의 문해학습 경험과 기회 증대는 중요한 의미를 갖는다. 문해학습을 통해 긍정적 삶의 태도를 견지하게

되고 삶의 목표 구체화, 자아정체성 확립, 자기효능감 증대, 자아의 확립 등에 기여하기 때문에 저학력 여성노인의 개인적 성취, 안정적인 가족관계의 형성과 유지가 가능하다.(최영이, 2015).

외상경험에 대한 자기노출의 효과

문학치료 프로그램이란 참여자가 읽기, 쓰기, 그림 그리기 등 다양한 방법의 구체적 활동과 상호작용을 통해서 참여자의 적응과 성장 및 당면한 문제를 해결하는데 도움을 주거나 심리·정신적 장애의 증상을 제어하고 치료하기 위한 심리상담 및 치료의 한 분야이다(김영희, 2012). 참여자에게 문제를 생각 할 수 있는 통찰력을 제공하여 줌으로써, 궁극적으로는 올바른 자아인식에 이르게 하는 과정이다(이봉희, 2010). 학력이 높을수록, 문해교육 기회가 많을수록 지역사회 구성원, 가족 구성원 내에서의 역할이 증대되기 때문에 여성노인의 문해학습 경험과 기회 증대는 중요한 의미를 갖는다. 문해학습을 통해 긍정적 삶의 태도를 견지하게 되고 삶의 목표 구체화, 자아정체성 확립, 자기효능감 증대, 자아의 확립 등에 기여하기 때문에 저학력 여성노인의 개인적 성취, 안정적인 가족관계의 형성과 유지가 가능하다.(최영이, 2015).

내 용

나를 소개합니다.

자기소개와 대화를 통해 서로의 친밀감을 형성한 후 살아오면서 힘들었던 순간(외상경험)을 이야기 및 글쓰기를 통해 내적갈등을 해소한다.

나의 연대기 쓰기

태어나서부터 지금까지의 순간들을 연대별로 곡선으로 그려보고 스토리를 만들어 이야기, 쓰기를 하며 자아성찰을 통해 자아존중감을 향상한다.

나는 작가다

시, 산문을 쓰기 위한 기본적인 교육 후 자신의 이야기를 시와 산문으로 표현하는 프로그램 참여를 통한 삶의 목표 구체화와 성공적인 노화를 달성한다.

목적 및 목표

자아존중감이 낮은 여성 노인을 대상으로 문학치료 프로그램을 실시하여 참가자들의 자아존중감을 향상시키고 내적갈등을 해소하며 프로그램 참여를 통한 삶의 목표를 구체화하여 성공적인 노화를 달성하는 것을 목적으로 한다.

세부내용(세부사업 및 수행인력 등)

성과목표	프로그램명	활동(수행방법)	시기	인력	인원	횟수 시간
외상경험 등의 이야기를 통해 내적갈등을 해소한다.	오리엔테이션	대상자 오리엔테이션 및 자아존중감 척도 검사	3월 1주	담당 2명	20	1회 60분
		자원봉사자 오리엔테이션	3월 1주	담당 2명	10	1회 60분
	우리 모두 친구	친밀감 형성 위한 레크레이션 실시 스피드 퀴즈, 노래 부르기	3월 2주	담당 2명, 강사 1명	20	1회 60분
		친목도모 봄나들이 연지공원에 봄 소풍가기	3월 3주	담당 2명, 봉사 10명	20	1회 60분
	나는 누구인가	자신에 대한 생각의 지도 그려보고 발표하기 - 자신을 소개하는 마인드맵 그리기 - 발표하기	3월 4주	담당 2명, 강사 1명	20	2회 60분
		자신의 삶에 대한 생각의 지도 그려보고 발표하기 - 자신의 삶에 대한 마인드맵 그리기 - 발표하기	4월 1주	담당 2명, 강사 1명	20	2회 60분

자아성찰을 통한 자아 존중감을 향상한다.	나의 연대기	자신의 인생곡선 그려보고 발표하기	4월 2, 3주	담당 2명, 강사 1명	20	2회 60분
		인생곡선 정리하여 글 쓰고 발표하기	4월 4주, 5월 1주	담당 2명, 강사 1명	20	2회 60분
		인생곡선을 바탕으로 글 주제 정하기 - 인생곡선 중 주제 정하여 발표하기 - 10분씩 돌아가며 사회복지사와 상담을 통해 글 주제 정하기	5월 2, 3주	담당 2명, 강사 1명	20	2회 60분
프로그램 참여를 통한 삶의 목표를 구체화하여 성공적인 노화를 달성한다.	시, 산문 배우기	· 시에 관한 교육 시행 - 시집 낭독하기 - 시 쓰는 법 배우기 - 자유롭게 시 써보기	5월 4주~7월 1주	담당자 2명, 전문 강사 1명	20	7회 60분
		· 산문에 관한 교육 시행 - 단편 산문 읽어보기 - 산문 쓰는 법 배우기 - 자유롭게 산문 써보기				
프로그램 마무리 및 만족도조사	나의 책 출판	자신의 삶에 대한 작품 만들기 - 자신의 삶에 대해 작품 주제 정하기 - 주제에 맞는 시 쓰기 - 주제에 맞는 산문 쓰기 - 강사의 점검 후 수정작업	7월 2~4주, 9월 1~3주	담당자 2명, 전문 강사 1명	20	6회 60분
		작품들을 책으로 출판 만족도 조사				

실행계획(단기, 중기, 장기)

내용	기간	2월	3월	4월	5월	6월	7월	9월
프로그램 홍보		■						
우리 모두 친구			■					
나는 누구인가			■	■				
나의 연대기				■	■			
시, 산문 배우기					■	■	■	
작품 만들기							■	■
프로그램 마무리								■

달성정도 측정방법(평가방법 및 평가척도)

성과목표	목표에 대한 평가방법			
	성과지표	자료원	자료수집방법	자료수집시기
자아성찰을 통한 자아존중감을 향상한다.	자아존중감 척도 40점 만점 중 26점 이상	자아존중감 척도	설문 조사 및 결과 분석 (사전/사후 검사)	사전 조사 - 2월 사후 검사 - 9월 4주차
외상경험 등의 이야기를 통해 내적갈등을 해소한다.	프로그램에 대한 긍정적 응답(질적 평가)	복지관 내 자체 조사	설문 조사 및 결과 분석 (사후 검사)	사후 검사 - 9월 4주차
프로그램 참여를 통한 삶의 목표를 구체화하여 성공적인 노화를 달성한다.	만족도 조사 40점 만점 중 24점 이상	만족도 조사 설문지	설문 조사 및 결과 분석 (사후 검사)	9월 4주차

예산

구분	내용	금액	산출내역	비고
	총계	3,539,000		
홍보비		34,000	현수막 (13,000원 × 2개 = 26,000) 포스터 출력 (2,000원 × 4개 = 8,000)	
	사업비	570,000	학습교재비 (10,000원 × 20명 × 1회 = 200,000) 문구류 (색연필, 사인펜, 공책, A4용지 = 70,000) 봄나들이 (15,000원 × 20명 × 1회 = 300,000)	
	작품 출판 및 평가회	535,000	출판비 (100p기준 50부 × 1회 = 475,000) 다과비 (3000원 × 20명 × 1회60,000)	
	강사비	2,400,000	전문강사 초빙 (100,000원 × 1회 × 24회 = 2,400,000)	

기대효과

- 외상경험 등의 이야기를 통해 내적갈등을 해소한다.
- 자아성찰을 통한 자아존중감을 향상한다.
- 프로그램 참여를 통한 삶의 목표 구체화와 성공적인 노화를 달성한다.

서상동에 사는 65세 이상 노인들의 역량강화를 통하여 주민의식 강화를 위한 지역조직화사업



부산장신대학교 품(김태경, 이영대)

제안배경 및 필요성

노인 고독사, 일자리로 막는다(국민일보)

연산4동, 고독사 예방 위한 '연나리 복지신호등 사업' 실시(부산일보)

화천 고독사 예방 마을 지도자 교육(강원도민일보)

최근 고독사에 관련된 사회적 이슈가 많이 대두되고 있습니다. 한국의 노인 자살률과 노인빈곤층 비율은 oece중에서 단연 1위를 차지 합니다. 그에 따른 결과물로는 고독사로 많이 이어지게 되는데 이에 따른 문제를 해결하기 위하여 지역조직화사업을 통해 이를 방지하고자 합니다.

내 용

고독사문제를 예방 할 수 있는 방법으로 일자리 제공, 사전예방교육 등이 있고 최근 리본실버케어 라는 사람으로 운영되는 프로그램이 아닌 기계까지 등장하여 고독사문제를 예방하고자 하고 있는 실정이다. 고독사의 근본적인 문제는 소통과 교류가 없는 무연사회 때문이기에 이 프로그램의 핵심은 지역사회주민 교류 활성화이다. 이 프로그램을 통하여 공동체의식을 함양하고 고독사를 사전 예방한다.

목적 및 목표

목적

서상동에 사는 65세 이상 노인들을 대상으로 역량강화를 통해서 주민의식을 강화하여 지역을 조직화시킨다.

목표

지역사회주민 교류 활성화를 통하여 공동체 의식을 함양하고 고독사를 사전 예방한다.

세부내용(세부사업 및 수행인력 등)

성과목표	프로그램	활동(수행방법)	시기	인력	참여 인원	횟수 시간
지역사회 주민 교류 활성화를 통하여 공동체 의식을 함양하고 고독사를 사전예방	우리동네 골목대장	일시 : 7월10일(월)~12월9일(토) 장소 : 김해시 서상동 내용 각 블록마다 정해진 리더를 통해서 마을 공동체를 형성하고, 소외되는 인원이 없도록 주기적인 모임을 가진다. 또한 5계명을 토대로 적극적인 참여하도록 유도한다. *골목대장 5계명 첫째, “칭찬함시데이” 마을사람끼리 만날 때 마다 인사를 한다. 둘째, “고생하입시데이” 마을사람끼리 함께 지역 내에 봉사활동 한다. 셋째, “같이치웁시데이” 마을사람끼리 함께 마을 청소를 한다. 넷째, “함께뜯시데이” 같이 일일드라마 시청하기 다섯째, “밥한끼함시데이” 일주일에 모여서 같이 식사를 한다.	7월 ~ 12월	사회 복지사 1명	40명	주 5회

지역사회 주민 교류할 성화를 통하여 공동체 의식을 함양하고 고독 사를 사전예방	우리동네 골목대장	일시 : 7월 6일(목), 7월 8일(토) 10:00~11:30분	7월	사회 복지사 1명	40명	1회
		장소 : 구산사회복지관 프로그램 3실				

실행계획(단기, 중기, 장기)

단기

지역주민간의 연대의식에 대한 중요성에 대해 인식한다, 효과적인 지역주민간의 소통방법에 대한 지식 습득

중기

효과적인 지역주민간의 소통방법을 실천

장기

일자리 습득, 지역주민간의 연대감 증진, 삶의 만족도 증진

달성정도 측정방법(평가방법 및 평가척도)

클라이언트 만족도 조사(Client Satisfaction Questionnaire : CSQ)

*목적 : 프로그램 제공한 대한 클라이언트의 만족도 측정

*평가시간 : 5분 이내 *평가방법 : 4점 척도를 사용하여 클라이언트 스스로 체크

1. 귀하가 받았던 서비스(프로그램)의 질은 어떠했습니까?

(1) 좋지 않았다 (2) 보통이다 (3) 좋았다 (4) 매우 좋았다

2. 귀하는 귀하가 원했던 서비스(프로그램)를 받았습니까?

(1) 전혀 아니다 (2) 아니다 (3) 그렇다 (4) 매우 그렇다

3. 귀하가 참여한 프로그램은 귀하의 욕구를 어느 정도 충족시켰습니까?

(1) 전혀 충족되지 않았다 (2) 약간 충족되었다 (3) 대부분 충족되었다 (4) 모두 충족되었다.

4. 귀하가 받은 서비스에 대해서 귀하는 어느 정도 만족하십니까?

(1) 매우 불만족한다 (2) 약간 불만족한다

5. 만약 귀하가 아는 사람이 유사한 상황에 있을 때 이 프로그램에 참여를 권유하겠습니까?

(1) 전혀 권유하지 않겠다 (2) 권유하지 않겠다 (3) 권유 하겠다 (4) 적극적으로 권유하겠다

6. 귀하가 받은 서비스는 귀하가 가진 문제를 효과적으로 해결하는 데 도움이 되었습니까?

(1) 전혀 도움이 안된다 (2) 도움이 안된다 (3) 약간 도움이 된다 (4) 매우 큰 도움이 된다

7. 귀하는 전체적으로 이 프로그램과 서비스에 대해서 어느 정도 만족하십니까?

(1) 매우 불만족한다 (2) 불만족한다 (3) 만족한다 (4) 매우 만족한다

8. 귀하가 차후에 다시 이러한 서비스가 필요하면 다시 이 프로그램에 참여하겠습니까?

(1) 전혀 그렇지 않다 (2) 그렇지 않다 (3) 그렇다 (4) 매우 그렇다

출처 : 알기 쉬운 사회복지 프로그램 성과평가 매뉴얼(경기복지재단 박춘배 2016, 2)

예산

구분	내용	금액	산출내역	비고
프로그램 O.T	간식비	400,000	5,000원 × 40명 × 2회	
유급봉사	급여	5,000,000	100,000원 × 10명 × 5회	
식사비	식사비	2,000,000	50,000 × 4가구 × 10회	

지역주민 인터뷰

서상동에 살고 있는 65세이상 지역주민 혹은 인근에 오랫동안 살고 있던 김해지역 주민들을 대상으로 욕구조사를 실시 하였다. “공원에 와서 음료수도 주고 그러면 어르신들 좋아하실꺼 같은데 요즘엔 세상이 흥흥해서 무인자판기로 마실꺼 주고 그러면 좋겠어 그런데 친구가 있어야지 밖에도 나오지”, “우리 지역은 왕릉이 장점이지 뭐 사람들 모아서 하는 프로그램 하면 하겠나?... 그냥 저기 복지관가서 노는게 낫지..”, “(고독사에 관한 이야기를 해드렸다)친한사람이 그래도 있어야 우리처럼 나오지 우리 연배에도 친한 사람이 없어서 혼자 지내다가 고독사 그런게 생기는 거지”, “옛 시골에는 서로 친하고 그래서 혼자 있고 그런일이 없지 얘기도 많이 하고 그랬지 요즘은 아파트에서나 그런데는 안되지”

기대효과

김해의 인근도시인 부산에서만 해도 최근 두 달 사이 17명이 고독사 했다는 소식이 전해지고 있습니다. 고령화와 가파른 1인가구가 증가하며 고독사는 사회적 문제로 떠오르고 있습니다.

고독사에 대한 정확한 정의 및 통계가 없어 무연고자 현황으로 추정

무연고자 사망자 현황

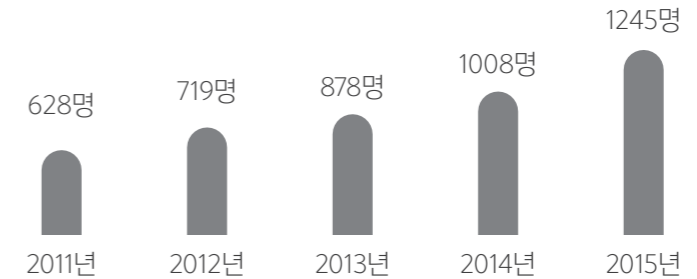

출처 : 보건복지부

그래프를 보다시피 갈수록 고독사가 늘어나는 추세이고 고독사 문제 특성상 통계자료가 부족하고 사회복지 사각지대 영역에서 벌어지다 보니 사회복지 영역에서도 케어 하기 어려운 영역입니다.

이러한 상황 속에서 사회복지사의 개입보다는 주민모임을 조직화하고 이들의 역량을 강화함으로써 지역활동가로 육성 하여 주민 스스로 문제에 대해 직면하고 다양한 콘텐츠를 운영하여 참여와 소통이 있는 마을을 주민 스스로 만들어 가도록 돕게 되길 바랍니다.

공원 안심벨 설치로 마을의 안심을



정정순

내 용

놀이터나 공원은 학생들 또는 주민들이 모여 놀 수 있는 좋은 장소이나 요즘 각종 범죄가 일어나기 쉬운 장소이기도 하다.

공원에 안심벨을 설치하여 위급상황 시 안심벨을 울려 안전을 보장할 수 있는 방안 두 가지를 제안한다.

첫째,

안심벨을 눌렀을 때 큰소리의 알람이 울리게 하여 위험함을 주변사람들에게 알리는 방법이다. 이는 범인을 놀라게 한다던지 주변의 도움을 요청할 수는 있으나 오히려 상황을 악화시킬 수 있다는 단점이 있다.

둘째,

안심벨과 지구대(또는 관련기관)를 연동하여 안심벨을 누르면 지구대에 벨이 작동하여 바로 그 주변의 CCTV를 확인하여 상황을 확인하고 조치를 취할 수 있도록 한다. 이는 위 방법보다 훨씬 효율적이나 비용적 측면에서 장기적 준비가 필요하다.

기대효과

- 학생 및 주민들에게 안전한 쉼터 조성
- 범죄 발생률 감소

2017년 '사회복지의 날' 기념

제3회 사회복지 정책 및 프로그램 아이디어 공모전



마을 냉장고 사용을 통한 지역사회의 유대강화	김안나
반값 생활비를 위한 저소득층 임대 가구 태양광 설치	김진효
지자체 도서관	김종근
복지 단계별 운영 방안	김민주
사이버 노인심리상담소 개설하여 노인 삶의 질을 향상하자	배종덕
베리어프리(barrier-free), 장벽 없는 건축의 도시 김해 사람이 중심이 되는 복지도시 김해	박영아
사회복지!!! 평등한 취업의 기회를 주세요 4년제 사회복지학과 학생들의 자격증제도 개선	박영아
만 65세 이상 운전면허 소지자의 운전면허 자진반납 지원제도 외 1000원 택시아 부탁해 !	이명희
노인, 여성, 장애인, 청소년, 다문화, 마을복지, 사회복지관련 저출산, 고령화 사람중심	최홍봉
직장맘 출산전후휴가, 배우자출산휴가, 육아휴직 사전 알림 서비스	직장맘지원센터
청년수당의 선별적복지를 통해 청년실업을 줄이자	유준용
우리아이를 마음 편히 키울 수 있는 안전한 도시, 김해시! KIDS SAFE ZONE, GIMHAE	구산II
동행프로젝트 발달장애인의 바리스타 만들기	김진환
통근/통학 버스 시행	최인락
어르신 사고(四苦) 없는 마을만들기 프로젝트 깨우동~!!! 깨(깨끗한) 우(우리) 동(동네)	까르페디엠

마을 냉장고 사용을 통한 지역사회의 유대강화

김안나

내 용

소규모 가정에서는 식자재 이용이 많지 않아 구입한 식자재를 다 쓰지 못하고 버리는 경우가 종종 있다. 심지어 부모님께 받거나 직접 조리한 음식 또한 양이 너무 많아 아까워하며 버리는 경우가 발생한다.

구역별 또는 아파트별 공동 냉장고를 사용하기를 제안한다.

공동냉장고 사용을 통하여 너무 많은 음식을 마을 사람들과 나눠 먹고 남은 식자재를 필요한 가정에서 가져가거나 경로당에서 이용할 수 있도록 한다.

단, 음식의 주기적 관리를 통한 냉장고의 관리 및 공동냉장고 사용 구역을 너무 크지 않은 범위로 설정하여 접근성을 높이는 등 실효성을 높이는 방안이 강구되어야 할 것이다.

기대효과

- 이웃과의 유대감 형성
- 음식의 낭비 및 음식 쓰레기의 절감

반값 생활비를 위한 저소득층 임대가구 태양광 설치

김진호

내 용

현황

저소득층의 임금이나 수입은 갈수록 줄어들고 물가상승으로 인한 필수 지출항목(전기세 등)은 갈수록 늘어나고 있음.

문제점

여름이나 겨울에 냉방 혹은 난방을 위한 전기세는 계절적으로 추가적인 지출을 늘리기 때문에 저소득층에게는 커다란 부담을 줌. 전기세가 밀리는 경우가 허다하고 이는 주택 임대자가 저소득 가구에 임대를 하지 않으려는 심리적 저항요인으로 작용함.

제안사항

저소득층 임대가구에 태양광 설치비 보조정책

- 소득에 따라 무상 혹은 설치비를 차등 보조함.
- 저소득층에게 임대를 준 임대인에게도 태양광 설치권장함.

기대효과

- 저소득층 생활비 지출 감소
- 에너지 절약으로 발생한 전기를 한전으로 되팔아 소액의 수입 기대
- 주택 임대인들의 저소득층 임대의 심리적 저항을 줄여 저소득층의 안정적인 주거 보조
- 친환경 에너지 사용으로 인한 환경보호

지덕체 도서관

김종근

내 용

현재 주민들은 지역 주민센터의 헬스장 또는 공원에 조성된 운동기구를 많이 이용하고 있다. 하지만 날씨조건 또는 시간적 제약으로 인해 공원 운동기구나 주민센터의 헬스장을 이용하는 데는 제한이 있다.

도서관에서 지역주민을 대상으로 다양한 프로그램을 운영 중이다. 거기에 덧붙여 도서관 건강 센터운영을 제안한다.

도서관은 10시까지 운영되는 경우가 많기 때문에 일을 마치고 늦게 귀가하는 주민들이 저녁늦게 이용하기에도 가능하며 도서관에서 장기간 공부하는 사람들에게도 많은 도움을 줄 수 있을 것이다. 뿐만 아니라 유료 헬스장 사용이 어려운 저소득층 가구에게도 희소식이 될 것이다.

기대효과

지역주민의 건강증진

복지 단계별 운영 방안

김민주

내 용

사회복지 패러다임 진행과정

- 개발 : 인적 물적 자원 확보로 건립 성공

- 개선

- 1) 다음 과정(개최)에 필요한 행사 사전조사와 확보 및 전문 기획 운영하는 담당자 마련
- 2) 획기적인 복지프로그램 방안 마련과 교육
- 3) 클라이언트 자립 능력, 용기, 희망 가질 수 있도록 제도적 장치 구축
- 4) 일반시민이 복지문제 안건 수집 및 정보제공 받을 수 있도록 제도마련 (예로 회의, 모임)
- 5) 사회적 약자 인식개선 및 프로그램

- 개최

- 1) 예로, 장애인축제
- 2) 바자회(기금마련)
- 3) 사회 프로그램 강좌 제공(자격증 이수 가능한)박람회
- 4) 사회복지 안건 회의 수립 공청회 운영

기대효과

일자리 창출과 체계적 운영 방법으로 복지운영의 틀을 나타냄으로써 복지운영 지침의 단편화를 이룰 수 있을 거라 기대된다.

사이버 노인심리상담소 개설 하여 노인 삶의 질을 향상하자

배종덕

내 용

요지

노인의 정서와 심리상태는 부모 자식간의 정서적 이질감이 많아 자녀들이 부모의 정서를 파악하지 못하는 물론, 부모 마음을 이해하기는 불가능한 경우가 있어도 마땅히 상담 또는 하소연 할 방법을 찾지 못하고 갈등이 장기화되는 경우가 많아 가정의 고질적인 불화 요인이 되고 있어 이를 해결 하고자 함

현실태

부모와 자식간의 세대차에 의한 정서적 이질감으로 노인의 정서적 해결 방법은 단순함에도 이를 극복하지 못하고 갈등과 부자간, 가정의 불화가 반복적으로 이어지고 있음

문제점

노인의 심리적 불만요인은 사소하거나 단순하며, 정서적 불만은 본인이 그리워하는 고향, 부모, 배우자 상실감, 소중하게 생각하는 물건(구시대 폐품이지만 본인에게는 매우 소중한 존재임), 그러나 자녀들은 신개념의 마인드, 가재도구의 신제품, 정서적인 함양 부족등 세대차에 따른 의견 조정 실패 빈발, 이로 인한 가족과의 원만한 대화에 실패한 노인 자신이 심리적 갈등을 하소연할 데가 없어, 외로움과 그리움, 우울증에 시달리다가 자살까지 이어지는 것이 현실이다.

개선방안

- 김해복지재단 홈페이지내 “노인심리상담소” 배너를 설치하고 노인심리상담사와의 실시간 사이버상담이 이루어질 수 있는 시스템 구축
- 복지재단 내 노인심리상담소를 개설 운영하여 방문 상담을 희망하는 노인의 답답한 마음을 헤아리고, 이야기를 들어 줌으로서 그 해법을 찾아 제공함으로써 노인에게 삶의 행복감 실질적 제공
- 노인의 심리적·정서적 불만은 본인의 이야기를 들어만주어도 상당히 해소되는 경우가 많음 (하소연할 곳이 없음)

기대효과

- 노인의 심리적 정서적 불만 해소로 삶의 질 개선
- 가족간 이질감 해소를 통한 가정의 화합 및 행복감 실질 증대
- 노인 질병 및 자살 충동 사전 예방
- 사회복지제도에 대한 만족도 향상

베리어프리(barrier-free) 장벽 없는 건축의 도시 김해

사람이 중심이 되는 복지도시 김해

김해시장애인종합복지관 박영아

내 용

김해시에는 김해시도시개발공사 등 시민들을 위한 체육관과 운동장, 공원 등을 계획하고 건설하는 기관들이 많이 있습니다. 또한 많은 공공기관들이 오래된 건물을 리모델링하는 경우도 대다수입니다. 기본적으로 장애인을 위한 화장실과 경사로, 엘리베이터는 모든 새로운 건물들에 도움이 되고 있는 것이 현실입니다. 그로 인해 장애인도 접근하기 좋고 비장애인도 편리하게 사용하고 있습니다.

그러나, 아직도 많은 공공건물에는 장애인의 접근만 가능하지 장애인이 쉽게 이용하기 어려운 건물들이 많습니다. 장벽 없는 건축설계인 베리어프리(barrier-free)로 공공건물이나 기타 건물을 지을 때 먼저 생각하여 건물을 짓는다면 휠체어를 탄 장애인 뿐 아니라 실버카를 끌고 다니는 어르신, 아이의 유모차를 끌고 들어가야 하는 아기엄마까지 누구나 쉽게 접근할 수 있는 마을이 만들어지고 이런 물리적인 것에서부터 시작된 차별 없는 삶이 장애와 비장애에 차별을 두지 않는 사회를 만드는데 밑거름이 될 것이라고 생각합니다.

그래서 김해시에서 만드는 건물들에 '장벽 없는 건축 설계(barrier free design)'를 도입하여 공공기관부터 변화되어 간다면 김해시가 여타 선진국들처럼 문턱 없는 살기 좋은 도시가 되지 않을까 생각합니다. 또한 새로운 건축물이 생겨날 때 베리어프리를 권고하여 도시 전체가 장벽 없고 차별 없는 도시로 발전할 수 있을 것이라 생각합니다.

기대효과

'장벽 없는 건축 설계(barrier free design)'를 공공기관 건축에 도입을 한다면 김해시민들이 누구나 차별 없이, 다름없이 편하게 이용하는 건물이라는 경험을 토대로 대한민국에 유래 없는 장벽 없는 김해시로 발전할 것입니다.

사회복지!!! 평등한 취업의 기회를 주세요

4년제 사회복지학과 학생들의 자격증제도 개선

김해시장애인종합복지관 박영아

내 용

2010년 이전, 사회복지사는 취업에 황금기로 취업경쟁이 치열하지 않아 4년제 재학생도 조기취업이 가능한 시대가 있었습니다. 그러나 현재는 전국민의 사회복지사화라고 해도 과언이 아닐만큼, 사이버, 전문대, 4년제 등 많은 학교와 인터넷상에서 사회복지사 자격증을 남발하고 있어 정작 능력있는 4년제 재학생은 자격증이 없어 취업을 못하는게 현실입니다.

남들보다 공부 열심히 하여 4년제 대학에 입학했으나 사회복지사 자격증이 없어 1년만에 자격을 취득하는 사이버대학이나 2년만에 자격을 취득하는 전문대에 밀려 취업자리에서 밀려나는 현실은 누가 봐도 이상한 현상일 수 밖에 없습니다.

이러한 불평등하고 미래의 꿈을 해치는 4년제 사회복지학과와 자격증 제도.

차라리 3학년 때 사회복지사 2급 자격증을 부여하여 조기취업이 가능하도록 하고 4년 졸업 후 1급 자격시험자격을 주어지게 한다면 사이버대학이나 전문대에 밀렸던 4년제 사회복지학과 학생들에게 공평한 취업의 기회를 주는게 아닌가 생각합니다.

기대효과

능력있는 인재가 몰려있는 4년제 대학 사회복지학과 학생들의 조기취업과 1급 자격에 대한 가치를 높임으로 인해 사회복지 전반에 인재양성의 기회가 주어질 것이라 생각합니다.

만 65세 이상 운전면허 소지자의 운전면허 자진반납 지원제도 외

김해시동부노인종합복지관 이명희

내 용

현황 및 문제점

고령사회를 앞두고 있는 우리나라의 65세 이상 운전자 교통사고 발생 건수는 매년 증가하고 있는 추세이다. TAAS(교통사고분석시스템) 통계자료에 따르면 2012년에는 15,190건에 불과했던 노인운전자 교통사고가 2016년에는 24,429건으로 대폭 증가했다. 별다른 변화가 없거나 수치가 감소한 다른 연령대와 대비되는 수치이다. 노화에 따른 신체능력의 저하가 운전 중의 돌발 상황 혹은 운전마숙으로 이어져 교통사고의 원인으로 볼 수 있다.

이러한 65세 이상 운전자 교통사고를 예방하기 위해 일본에서는 노인이 자발적으로 운전면허증을 반납할 수 있도록 독려하는 자발적 면허 반납제도를 시행하고 있다. 우리나라의 경우 도로교통공단은 고령운전자 사고예방을 위해 고령운전자를 대상으로 인지기능검사와 교통안전교육을 실시하고, 교육이수자는 보험료를 할인받을 수 있는 혜택을 부여하고 있지만 아직 고령 운전자에 대한 대책이 부족한 실정이다. 고령 운전자도 지키며 안전한 교통 환경을 만들기 위해서는 65세 이상 운전자를 위한 다양한 제도 및 정책이 수립되어야 한다.

개선방안

- 만 65세 이상 운전면허 소지자의 운전면허 자진반납 지원

: 만 65세 이상 운전면허 소지자가 운전면허 자진반납 시 대중교통 이용비 지원 혹은 기타 인센티브를 지급하는 방안

- 운전면허 갱신 시 만 65세 이상 운전자의 교육 및 심사 강화

: 만 65세 이상 운전자가 운전면허 갱신 시 야간시력, 동체시력, 청력, 치매 등을 추가로 검사토록 하고 일정시간 이상 교통안전교육 수강 의무화 방안

- 고령자를 배려한 표지판 글씨 크기 확대

: 고령자를 배려하여 표지판 및 안내문 등의 글씨 크기를 확대하는 방안

- ‘어르신 운전차량 스티커’ 배부 및 부착

: 일반 운전자들이 어르신 운전차량을 인식하게 하고 양보할 수 있도록 어르신 운전차량 스티커를 배부하여 부착하도록 유도하는 방안

기대효과

- 65세 이상 운전자 교통사고 발생 건수 감소
- 도로 교통안전 확보

1,000원 택시아 부탁해!

진주경상대학교 수로왕이 놀랄 예비사회복지사

내 용

김해와 함께 오랜 시간을 보낸 김해 토박이로서 김해 교통이 불편하다는 사실은 누구보다 잘 알고 있습니다. 실제로 김해 오지에 지내는 가락파출소 근처에 거주하는 친구와 가깝게 지냈을 때, 그 친구가 겪는 교통의 불편함을 옆에서 지켜보았습니다. 버스는 한 시간 간격으로 왔고 한 번 놓치면 답답해 하며 집으로 돌아갈 수 밖에 없는 친구의 상황은 너무나 안타까웠습니다.

어떻게 하면 김해의 교통에 불편함을 줄일 수 있을까? 하는 생각에 기사를 살펴보면 중 충남 서천군과 아산, 천안시 등에서 2013년에 “100원 택시”를 처음 도입했다는 것을 알게 되었고 그 뒤 이낙연 전남지사 출마 시절 내걸었던 “100원 택시”라는 효율적인 공약에 “번쩍!” 뇌리를 스쳤습니다.

현재 김해는 외곽지역 주민들이 대중교통을 이용하는데 소외되는 경향을 보이고 있습니다. 그러나 기존에 운행되고 있는 버스 증설은 재정상의 이유로 어려움을 보이고 있습니다. 이러한 문제점을 보고 저희는 “1,000원 택시아 부탁해”를 제안합니다.

“1,000원 택시”는 농어촌 버스가 닿지 않는 산간벽지 주민들이 택시를 부르면 1,000원을 받고 택시를 운행한 뒤 차액은 지방자치단체에서 지불하는 방식으로 운영되는 것입니다. 이 정책은 지난 2013년 충남 서천군에서 ‘희망택시’라는 이름으로 처음 만들어진 “100원 택시”에서 착안한 것입니다. 서천군은 농식품 부의 농촌형 교통모델 시범사업으로 농어촌버스가 운행되지 않는 16개 마을에 “희망택시”를 운영했습니다. 이용 요금은 5km 거리인 면 소재지까지 단돈 100원, 11km 거리인 군청 소재지까지는 버스요금과 동일한 1인당 1,100원이었습니다. 이는 낙후지역 노인을 포함

한 주민들의 의료·복지 접근성 및 이동권을 높여 해당 지역의 호응이 큰 것으로 밝혀졌습니다. 또한 고령층과 소득 수준이 낮은 주민들에게 우선적으로 이용권을 교부하고 있어 “100원 택시”가 단순한 교통편의 제공에 그치는 것이 아니라 복지정책 중 하나로 평가받기도 합니다.

이에 더불어 100원 택시는 지자체의 예산절감효과도 가져왔습니다. 서천군이 희망택시에 지원하는 예산은 연간 7천 만 원으로서 비수익 노선버스를 운행할 때의 지원금인 2억 5천만 원의 1/3에 불과한 것으로 알려졌습니다. 이 후 전남도지사였던 이낙연 국무총리가 전남 21개 마을에 도입하면서 널리 알려졌고, 현재는 전남뿐만 아니라 “행복택시”, “희망택시”, “마중택시” 등 여러 형태로 상당수의 지자체에서 운행하고 있습니다. 하지만 이 정책이 김해시에서 시행되기 위해 두 가지 고려해야 할 점이 있습니다.

첫 번째는 예산문제입니다. 택시 운행의 취지는 좋으나, 100원이라는 요금은 지역 재정에 무리를 줄 수 있습니다. 얼마 전 부산버스 노선 연장에 따른 김해 시내버스의 경영 악화와 경전철 운행의 적자가 발생하고 있다는 점에서 현재 교통복지에 투입되는 비용을 늘리기에는 큰 무리가 있습니다. 실제로 3년 전부터 김해시는 기존에 운행되고 있는 시내버스 노선을 합리적으로 조정해 매년 수십억 원씩 지급하는 지원금을 줄이고 있다고 밝혔습니다.

따라서 김해시에서는 택시 요금을 기존 요금의 10배인 1,000원으로 할 것을 제안합니다. 또한 김해시에서 운행되고 있는 버스회사의 적자노선, 중복노선, 비수익 노선을 조사 및 조정한 후, 새롭게 확보된 예산을 “1,000원 택시” 정책 재원으로 활용합니다. 그리고 택시의 목적지를 병원 및 보건소와 읍면동 주민 센터, 장터, 가까운 버스정류장 4곳으로 한정하고 이 외의 목적지는 사적으로 간주하고 택시 요금을 원천징수합니다. 또한 1인당 택시 이용횟수는 월 4~5회 정도로 제한함으로써 결과적으로 시민의 의료 및 공공업무의 접근성을 높이고 지자체의 비용부담을 줄일 수 있습니다.

두 번째는 기존에 시내에서 운영되는 민간 택시회사의 수입 감소에 대한 우려입니다. 만약 1,000원 택시가 운행되기 시작하면 일반 민간택시 이용률이 줄어들 수 있습니다. 이에 김해시가 지역 내 운행 중인 브랜드택시와 협약을 맺는 것을 제안합니다. 지난 1월 1일부터 김해지역에서 운행 중인 브랜드택시인 ‘김해콜’ 택시는 호출료를 없앴으로써 시민의 부담을 줄이고 있습니다. 이에 착

안하여 호출료가 무료인 택시와 지자체가 힘을 합쳐 노인 및 저소득계층의 교통비용부담을 줄이며 택시이용률을 함께 높임으로써 민·관 협력 독자적인 택시 브랜드화를 통해 지역 경제 활성화의 효과도 창출할 수 있습니다.

기타 이용수칙에는 택시를 호출한 후 약속된 시간에 이용하기, 택시 운전사에게 폭행이나 욕설을 일삼지 않기 등이 있으며, 이를 어길 시 한 달간 택시 이용을 제한합니다.

기대효과

첫째 : 낙후지역 노인을 포함한 주민들의 교통 불편을 덜어줄 수 있습니다.

둘째 : 외각이나 산간 오지 마을에서 발생하는 응급상황에 신속히 대처 할 수 있습니다.

셋째 : 지역주민들의 읍내 나들이 및 물품구매 등으로 인해 지역경제의 활성화에 도움을 줄 것으로 예상됩니다.

넷째 : 1000원 택시에 대한 차액을 시에서 보전해줌으로써 택시기사의 수입 증대가 예상됩니다.

다섯째 : 지역 내 노선버스 증설에 필요한 재정을 줄일 수 있을 것으로 예상됩니다.

위 기대 효과들은 100원 택시를 처음 도입한 충남 서천군을 포함한 다른 지역에서도 잘 나타나고 있습니다. 김해시 또한 1000원 택시를 도입함으로써 지역민의 이동권을 보장하며, 교통복지 시스템이 김해 전 지역으로 넓어짐으로써 교통복지 사각지대를 줄이는데 도움이 될 것으로 보입니다. 물론 이 정책을 시행하기 전에는 지역 내 대중교통에 대한 수요조사 및 교통약자 분포지역 파악이 이루어져야 합니다. 그 후 공무원 및 대학교수, 관련 전문가들과의 회의 및 자문을 통해 타 지역과 다른 김해시 특성이 반영되어야 할 것으로 보입니다.

노인, 여성, 장애인, 청소년, 다문화, 마을복지, 사회복지관련 저출산, 고령화 **사람중심**

최 흥 봉

내 용

소비가 넘쳐나는 시대에 살고 있는 우리들은 급속한 경제발전으로 인하여 물질에 대한 고마움을 모르고 있을 때가 많다고 생각합니다. 실제로 유럽 선진국을 여행하다보면 그곳에서는 국민들은 잘 살지만 아직도 자신이 쓰던 물건을 싸게 내다팔고 그리고 또 자기가 필요한 물건을 싸게 구입하는 버룩시장이 자주 열리는 것을 볼 수가 있습니다. 물론 우리나라에도 있는 건 아닙니다. 하지만 실제로 정기적으로 열리는 것은 자주 볼 수가 없는 것 같습니다. 생활정보지에 나오는 게 다인 것 같습니다. 읍,면,동 할 것 없이 버룩시장을 활성화 했으면 좋겠습니다. 버룩시장으로 본인이 필요한 물건을 구입할 수 있어서 좋고 또 그러한 수익금을 불우이웃을 돕는다면 우리 모두가 잘 살 수 있는 나라를 만드는데 도움이 될 수 있다고 생각합니다. 우리가 5일장 10일장 하는 게 있듯이 버룩시장도 매주 특정 날짜를 정해서 정기적으로 실시한다면 활성화 될 수 있다고 생각합니다. 장소는 관할 지방 자치단체에서 지정해주실 것을 당부드립니다. '버룩시장을 활성화 하자!'는 게 저의 아이디어입니다. 좀더 구체적으로 말씀드리면 지역 경제를 살리고 자원 재활용을 통해서 자원 절약을 한다면 우리 세대뿐만 아니라 우리들의 후세에 까지 좋은 영향이 있을 것으로 생각합니다.

기대효과

지역주민들의 활발한 참여가 이루어지는 버룩시장이 정기적으로 개최 된다면 지역경제는 물론 이웃과 소통할 수 있는 장이 마련되고 또한 내가 필요한 물건을 구입할 수 있고 또 나의 이웃이 필요한 물건을 내가 공급할 수 있기 때문에 지역주민들의 유대감을 형성할 수 있으며 나아가 우리 모두가 자원을 절약하는 마음을 기를 수 있고 타인을 배려하는 마음까지 기를 수 있습니다. 그것이 바로 사회복지 나눔을 실천해서 우리 모두가 행복해지는 사회로 가는 방향인것 같습니다.

직장맘 출산전후휴가, 배우자출산휴가, 육아휴직 사전 알림 서비스

김해시여성센터 직장맘지원센터

내 용

현황

- 출산전후휴가 : 임신한 여성 근로자가 자녀를 낳을 때 출산일 전후에 사용할 수 있는 휴가이고 출산 전후 90일 보장하는 제도
- 배우자출산휴가 : 배우자가 출산했을 때, 남성근로자가 사용할 수 있는 휴가이고 출산한 여성 근로자와 태아의 건강을 보호하고, 남성의 육아참여를 확대하기 위한 제도
- 육아휴직 : 만8세 이하 또는 초등학교 2학년 이하 자녀를 둔 근로자가 자녀의 양육을 위해 사용할 수 있는 휴가제도로 출산, 육아 부담으로 인한 근로자의 경력단절을 방지할 수 있는 제도

문제점

출산전후휴가, 배우자출산휴가, 육아휴직 사용을 사업장의 눈치를 보며 사용하는 것이 현 주소이고 이 모든 제도는 본인이 알아서 직접 신청하여야 한다.

개선방안

이에 시기를 놓치거나 정보 부재로 오는 불이익을 미연에 방지하기 위해서 담당하게 이용할 수 있도록 사전 알림 서비스를 진행하여 정확한 정보 제공 및 고충 상담으로 실질적 도움을 주고자 한다.

기대효과

정확한 정보 제공 및 고충상담으로 실질적인 도움 제공

청년수당의 선별적 복지를 통해 청년실업을 줄이자

김해시여성센터 유준용

내 용

현 운영 현황

가구소득, 미취업기간 그리고 부양가족 등을 고려하여 19세에서 29세의 취업하지 않은 청년에게 사회참여를 위한 활동비 월 50만원 씩 6개월에 걸쳐서 지급하는 것으로 구직관련 활동을 할 수 있도록 지원을 해주는 사업입니다.

문제점

취업준비생들에게 희망을 주기 위해 청년수당을 지급하고 있지만, 곳곳에서 중복, 부정 수령되고 있으며 심지어 유흥비로도 쓰이고 있습니다. 경기 성남시는 주로 주부들이 할인된 가격으로 사들여 장 보는 데 쓰고 있는 상황이며, 대전시는 정부의 취업수당과 대전시 청년수당(청년취업 희망카드)을 중복 수령한 45명을 적발, 지급을 중단했습니다. 이처럼 현재 청년수당을 지급하는 6개 지자체 모두 정도의 차이가 있을 뿐, 비슷한 문제점이 드러나고 있습니다.

해결방안

청년수당은 엄연하게 구직활동을 위한 활동비로 써야 함에도 불구하고 구직활동과 무관한 곳에 쓰는 경우가 많아서 이를 방지하기 위해서 모니터링을 강화하고, 타 정부 재정지원 프로그램과 중복이 불가능하도록 해야 합니다. 또한 보편적 복지가 아닌, 선별적 복지로 정말로 필요한 청년에게 청년수당을 지급해야 한다고 생각합니다. 그래서 청년수당의 심사기준을 더욱 강화하여 청년 실업을 줄일 수 있도록 보탬이 됐으면 좋겠습니다.

기대효과

청년수당을 통해 단순히 청년을 지원하는 것 뿐만 아니라, 청년들이 취직준비에 몰두할 수 있도록 도와주기 때문에 실업률이 감소할 수 있다고 생각합니다. 그리고 청년수당에 대한 모니터링을 강화하고 선별적 복지로 청년수당을 지원해준다면 무분별한 복지정책으로 세수가 빠져나가는 것을 방지할 수 있기 때문에 국가적으로도 많은 도움이 될 것입니다.



우리아이를 마음 편히 키울 수 있는 안전한 도시, 김해시!

KIDS SAFE ZONE, GIMHAE

김해시구산사회복지관 구산Ⅱ (임지영, 변우진)

내 용

현황 및 문제

- 한국소비자원에 따르면 14세 이하 어린이의 안전사고 건수가 2012년 22,907건, 2013년 24,312건, 2014년 27,381건으로 점차 증가하고 있으며, 이는 전체 위해 건수에서 30% 이상을 차지하고 있음.
- 통계청(2016년)에 따르면 최근 10년 간 경남지역 5개시 중에서 김해시의 범죄율이 가장 큰 폭으로 증가하였으며, 5대 강력범죄 신고 건수도 경남지역에서 김해시가 가장 높게 나타남.

개선방안

직접적 정책제안	지역사회 변화를 위한 정책제안
<ul style="list-style-type: none"> · 노인사회활동지원사업(구 노인일자리) 인력을 활용한 아동안심귀가서비스 · SAFE ZONE 형성을 위한 자율방범대, 지역통장단, 학부모회, 자원봉사자단체 등으로 하여 지역 네트워크 구축 및 활용(SAFE ZONE 형성을 위한 대책회의, 캠페인, 긴급연락망 구축 등) · 김해시 자체 SAFE 어플리케이션 개발 (안전귀가 확인 어플) · 지역 내 아동을 대상으로 호신용 물품 무료 지원, 안전교육 의무 실시 	<ul style="list-style-type: none"> · 우범지대(읍면지역, 봉황동, 동상동 내 골목길 등)를 대상으로 지역인식변화를 위한 활동 실시 · 통학로 위험물(폐자재 등) 제거 · 위험한 골목길을 대상으로 긴급안전벨 설치 · 골목길 벽화(아동, 청소년의 안전경각심을 일깨워 줄 수 있는 벽화 혹은 표어, 따뜻한 느낌을 주는 벽화) 그리기 · 방범용 CCTV 설치 확대

기대효과

- 안전한 환경 속에서 아동을 양육할 수 있는 지역(김해시) 형성을 통해 저출산 문제 해소 및 '김해시 2022년 인구 60만 달성' 도모
- 사회적 약자인 아동을 다양한 범죄상황으로부터 보호
- 부모의 아동양육 및 안전사고에 대한 부담감 감소

동행프로젝트

발달장애인의 바리스타 만들기

실가인센타 김진환

내 용

현황

각 학교의 특수학급 뿐 아니라 특수학교에서도 발달장애인 대상으로 직업교육의 일환으로 바리스타나 제빵 제과 등의 수업을 진행하고 있고, 이를 통하여 자격증을 취득하기도 한다.

문제점

그러나 발달장애인들은 이것을 취업과 연계하기가 쉽지 않은 실정이다. 일반 카페나 커피숍에는 취업이 된다하더라도 오래가지 않아 되돌아오는 경우가 많고, 발달장애인의 특성을 알지 못하는 업주들의 발달장애인에 대한 안 좋은 인상만 인식시키게 된다.

제안사항

각 주민센터 및 공공시설에 작은 공간을 마련하여 카페를 개설한다.

(1) 발달장애인 2인 채용

- 1인은 발달장애인뿐 아니라 자격을 갖춘 다른 장애인도 대체할 수 있다.
- 발달장애인 특성상 근무시간을 단축하여 오전파트, 오후파트로 나누어 근무하게 한다.

(2) 관리자1인 채용

- 사회복지사나 장애이해교육 이수자

기대효과

- 사회복지사, 발달장애인 취업의 폭을 넓혀준다.
- 발달장애인의 현장 직업체험의 장으로 발전시킬 수 있다.
- 주민센터나 공공시설을 이용하는 주민에게 휴식공간을 마련해 준다.
- 비장애인들에게 발달장애인의 인식개선의 기회를 준다.

통근/통학 버스 시행

최인락

내용

늦은 시간까지 활동하는 현대인들을 위한 귀가 정책이다. 시 당국에서 지원하여 보다 안전하게 가정으로 복귀하기 위함임을 알리며 다음과 같은 제안을 한다.

- 1) 23시 이후로 20분 또는 40분 배차 간격을 두고 각 동별로 그룹을 지어 운행한다.
- 2) 운행은 야간 2시까지 운행하며 비교적 외곽 위주로 운행한다.
- 3) 운행 기사를 고용, 그들을 '안전지킴이'라는 이름을 붙여 직업에 대한 자부심을 갖게 한다.

하교하는 학생들, 늦은 시간 퇴근하는 여성 등이 대상이 될 수 있겠다. 버스 운행기사의 경우에는 소외된 계층을 우선선발하며 시간간격을 두고 노동을 할 수 있게끔 지원한다.

기대효과

밤을 두려워하지 않는 현대인들의 안전불감증을 상기시킬 수 있을 것이며, 현 김해 시장인 허성곤 김해시장의 공약사항과 같은 맥락에서 있어 효과가 더 클 것으로 예상된다. 이뿐만 아니라 시민들의 안전과 더불어 고용창출효과가 있을 것이다.

어르신 사고(四苦) 없는 마을만들기 프로젝트 '깨우동~!!!'

【깨(깨끗한) 우(우리) 동(동네)】

※노인의 4고[四苦] - 빈고(貧苦), 고독고(孤獨苦), 무위고(無爲苦), 병고(病苦) 등

김해시동부노인종합복지관 까르페디엠(오성균, 김대준)

내용

서울의 '찾동'- 찾아가는 동주민센터 / 부산의 도시재생사업의 '다복동'- 다함께 행복한 동네 지역별로 사업을 브랜드화 하고 있는 추세임. 이에 김해시를 대표할 수 있는 브랜드 정책 및 사업 개발의 필요성이 대두되고 있는 시점이라 사료됨.

제안배경 및 사업필요성

- 우리나라는 노인인구의 증대 및 다양화로 인하여 정부의 정책만으로는 증대하고 있는 다양한 욕구를 충족시키기는 어려울 뿐만 아니라 노인과 관련한 각종 사회문제가 지속적으로 야기되고 있는 실정임.
- 고령화로 인한 문제는 복지선진국에서도 지속적으로 발생하고 있는 문제임. 우리가 흔히 노인복지선진국이라고 알고 있는 일본에서는 국민 중 4명 중 1명(26.7%·2015)으로 세계 최고 수준인 일본의 노인 비율을 나타내고 있으며, 일본의 고령화 문제는 한국보다 10~20년 앞서 겪었음. 고령화를 10년 먼저 겪은 일본에 나타난 대표적 현상이 일명 '쓰레기집(고미야시키키)'으로 집 안의 쓰레기를 제때 치우지 못하고 그대로 방치하는 것을 말하며, 쓰레기집의 주인은 주변과 단절된 생활을 하는 독거노인이 상당수를 차지하고 있음. 이에 일본 지방자치단체에서는 독거노인의 집을 찾아가 쓰레기를 버려주는 서비스가 본격화되었음.
- 최근들어 '쓰레기집' 문제는 우리나라에서도 점차 늘어나고 있는 추세임. 뉴스기사에 의하면 '온갖 잡동사니로 가득 찬 집에서 탈진한 채 쓰러져 있던 79세 여성 노인이 119구조대에 의해 구조됐다. 고물은 저장강박증을 앓고 있는 것으로 추정되는 50대 아들이 쌓아둔 것으로 전해졌다 (2017.09.04, 연합뉴스).' 또 다른 복지선진국인 영국에서도 저장강박증으로 인해 집안에 잡동사니를 가득 쌓아두는 경우가 많고 이러한 저장 강박증을 호소하는 사람들은 영국에만 3백만명에 이룸.
- 2014년 노인실태조사에 따르면, 노인의 22%가 형제·자매를 포함한 친인척과 전혀 왕래가 없으며, 특히 독거노인의 경우 기능상태의 제한율이 높고 고령층의 비율이 높음. 우리나라에서는 급속한 고령화에 대비해 독거노인돌봄종합·기본서비스, 노노케어사업 등 다양한 사업이 시행



되고 있으나 영양보호사가 주1회 방문하거나 노인이 노인세대에 방문하여 안부확인서비스에 지나지 않고 서비스대상이 제한적으로 복지사각지대의 발생이 우려되는 상황임.
 특히 독거노인, 신체적·정신적 장애가 있는 노인, 저장강박증이 있는 가족과 거주하고 있는 노인들은 일반 노인에 비해 주거관리가 취약할 수 밖에 없고 특히 영구임대아파트 단지 내 노인들의 주거환경이 심각함.

이에, 사전예방 측면의 서비스 제공으로

주요활동내용		비고
대구분	활동내용	
소독관리	- 자외선 살균기 사용을 통한 침구류 살균 소독 - 소독제 및 스팀소독기 사용을 통한 씹크대 및 화장실 청결관리 지원	
청소 및 분리수거	- 기본적인 쓸기, 닦기 지원을 통한 청결관리 - 정확한 분리수거, 종량제봉투 활용을 통한 분류	
음식물 섭취관리	- 유통기한 및 음식상태 확인을 통한 폐기 - 음식물 보관방법에 대한 안내	
청결관리교육	- 본인위생 관리 및 스트레칭 방법 안내 - 청소 및 분리수거 방법 안내	

기존 독거노인돌봄서비스, 노노케어사업의 한계를 넘어 보다 실리적인 서비스 제공으로 앞으로 일어날 수 있는 다양한 사회문제를 사전에 예방하여 보다 쾌적하고 깨끗한 환경에서 생활할 수 있도록 함으로써 서비스 이용대상자들의 삶의 질을 높일 필요성이 있음.

제안방안

현재 한국노인인력개발원 노인사회활동지원사업 및 한국노인종합복지관협회 노인재능나눔활동사업 등 국비지원으로 운영되고 있는 사업을 적극 활용하여 예산 절감을 통한 사업 운영필요.

기대효과

참여노인 측면 : 사회참여 기회의 제공 및 소득보충
 (노인사회활동지원사업/노인재능나눔활동사업 연계+시 예산 보조 등)
 사회활동을 통한 건강증진 및 질병예방
 노인에 대한 부정적 인식의 변화에 기여

지역사회 측면 : 예방활동을 통한 노인으로 발생할 수 있는 사회적 비용절감
 고령화 및 1인 가구(독거)로 야기될 수 있는 각종 사회문제의 예방
 사회복지서비스 전달체계의 다양화를 통한 서비스의 질적 향상

2017년 ‘사회복지의 날’ 기념

제3회 사회복지 정책 및 프로그램 아이디어 공모전



모두가 행복한 우리 마을 아침잔치	김진표
독거노인의 삶의 질 향상을 위해 대학생들의 전공을 활용한 자원봉사 프로그램 진행 같이의 가치	인제대학교 같이의 가치
너와 나의 연결고리 인사나눔 캠페인	이민정
10대 여성지적장애인(3급)의 성범죄예방을 위한 성교육 프로그램	문정민
모자(母子)열전	불암지역아동센터
위기청소년의 자립을 위한 주민 참여형 상식이 통하는 세상 속 진로 배움터(상상 배움터)	박현태
음악으로 하나되는 아름다운 동행	조성화
청소년들의 미래 꿈을 날려보는 드론 세상	최순희
뻘하지 않고, Fun하게 나를 깨우자!	최윤희
소생·힐링 그리고 코칭(for 김해지역 사회복지사)	박영아
김해시 경전철 안전 서포터즈 운영 제안	오철우
합창단으로 하나 되는 노인과 결혼 이주여성(하.노.이)	인제대학교 하.노.이
세대 간의 소통을 통해 사랑을 전하는 청토밭차	박경륜
건강한 가족이 되기 위한 3단계 프로젝트	박선희
알랑가 소식통	장신대학교, 신라대학교 YOLO
찾아가는 3.0	장신대학교, 신라대학교 YOLO
임대 어린이집 폐원 최소화 정책	최인락
위풍당당 즐거운 ♥우리집 / 우리는 ♥가족입니다	김형심

모두가 행복한 우리 마을 아침잔치

김진표

제안배경 및 필요성

우리 고장 김해는 일자리와 관련한 1인가구의 비중이 높고, 특히 삼방동 지역은 구도심으로서 오래된 빌라와 주택 그리고 원룸이 밀집하여 있다. 오래된 주택에는 마을 토박이 어르신들이 사는 경우가 많다. 반면 빌라는 젊은 맞벌이 부부들이 아이를 키우며 살아가는 비율이 높다. 그리고 원룸에는 인제대 학생들과 안동공단의 노동자들이 주로 거주한다. 이들이 삼방동의 인구를 구성하는 큰 세 가지 축으로 복지가 인간의 행복을 기본적으로 전제한다는 가정하에 이들 모두가 행복한 방법이 무엇이 있을까 고민하던 차에 다음과 같은 방법을 생각하게 되었다.

내 용

마을 구성원간의 아침식사를 나누며 유대감을 높이고 신뢰를 형성한다. 부수적인 효과로 아침밥 효과로 인한 건강증진, 마을 어르신 일자리 확충, 돌봄 기능의 강화로 저출산 극복, 나아가 공동체 회복에 일조하여 범죄가 예방될 것으로 기대

세부사항

- 장소 : 마을회관, 주민센터, 경로당 등
- 일시 : 주중(월~금)
- 비품 및 설비 : 식기와 테이블 의자 그리고 조리 기구
- 필요인원 : 급식 조리 2명 영양사1인 봉사자 다수
- 참가인원 : 마을 주민 누구나
- 방침 - 영양사 및 조리사 위주로 아침식사 제공 (봉사자는 참가 인원수에 따라 조정)
 - 재료비 일부 지원(저소득층 지원 및 수익자 50% 부담 원칙)
 - 봉사자와 마을 어르신 위주의 양육기능, 어린 자녀 돌봄서비스 제공
 - 나눔 냉장고를 통해 서로의 음식이나 재료를 나눔
 - 사랑방 기능: 마을의 대소사를 나누며 의논

목적 및 목표

목적

마을 공동체 회복을 통한 이웃 유대감 복원 및 건강증진

목표

노인 일자리 확충, 돌봄기능 강화를 통한 저출산 극복, 마을 주민과의 소통과 화합을 통한 공동체 회복 등

세부내용(세부사업 및 수행인력 등)

- 장소 : 마을회관, 주민센터, 경로당 등
- 일시 : 주중(월~금)
- 비품 및 설비 : 식기와 테이블 의자 그리고 조리 기구
- 필요인원 : 급식 조리 2명 영양사1인 봉사자 다수
- 참가인원 : 마을 주민 누구나
- 방침 영양사 및 조리사위주로 아침식사 제공(봉사자는 참가 인원수에 따라 조정)
 - 재료비 일부 지원(저소득층 지원 및 수익자 50% 부담 원칙)
 - 봉사자와 마을 어르신 위주의 양육기능, 어린 자녀 돌봄 서비스 제공
 - 나눔 냉장고를 통해 서로의 음식이나 재료를 나눔
 - 사랑방 기능: 마을의 대소사를 나누며 의논

실행계획(단기, 중기, 장기)

- 단기 : 장소 선정,아침 나눔 봉사단 조직(범죄경력 조회 후 활동), 참여 가구 확인, 집기등 비품 구입 시범운영
- 중기 : 참여 가구 확대 및 아이 돌봄 서비스 등 확대
- 장기 : 안정적인 운영을 위한 봉사단 및 정규 사회복지사의 확충 및 지역 사회 확산을 위한 홍보

달성정도 측정방법(평가방법 및 평가척도)

주민 만족도 조사(설문, 인터뷰) 음식 청결도 모니터링 등

예 산

- 수익자부담 50%는 식비로 대체한다.
- 아이 돌봄 서비스는 무료로 제공한다.

구분	내용	금액	산출내역	비고
인건비	봉사단 활동비 시사지원 담당	720,000원	4명 × 20일 × 3시간 × 3000원 = 720,000만원	
	봉사단 활동비 아이돌봄 담당	720,000원	4명 × 20일 × 3시간 × 3000원 = 720,000만원	
식자재비	식자재비	400,000원	(2000원 × 20명 × 20일) / 2 = 400,000	50%수익자 부담
비품 구입비	식기 및 수저	200,000원	20명 × 10000원 = 300,000	
계			2,040,000원	

참여인원 20명 가정

기대효과

- 아침 식사와 타인과의 소통을 통한 정신적 신체적 건강증진
- 마을의 복지 일자리 확충
- 돌봄기능 강화를 통한 저출산 극복
- 마을 주민과의 소통과 화합을 통한 공동체 회복

독거노인의 삶의 질 향상을 위해 대학생들의 전공을 활용한 자원봉사 프로그램 진행

같이의 가치

인제대학교 같이의 가치 (남혜린, 이종우, 표유진, 정종민)

제안배경 및 필요성

우리나라는 이미 고령화 사회로 진입한지 오래이며, 현재 지속적으로 노인인구가 증가하여 2030년에는 전체 인구의 24.3%, 2060년에는 40.1%를 차지할 것으로 예상된다. 노인인구의 증가는 필연적으로 노인빈곤이나 질병, 소외 등과 같은 심각한 문제를 동반한다. 이로 인해 노인들은 신체노화와 만성질환 등 신체적 문제와 일상생활에서의 역할 상실이나 소외감, 우울 등과 같은 심리적인 문제를 동반하여 삶의 질이 낮아진다. 때문에 최근 고령화가 사회적인 문제가 되고 독거노인의 비율이 높아지면서 사회 각 영역에서 노인의 삶의 질에 대한 관심이 높아지고 있다.

자원봉사활동에 참여한 대학생이 자원봉사활동에 참여하지 않은 대학생보다 진로의식과 자기개발의 수준이 높은 것으로 나타나, 자원봉사활동 참여시 뚜렷한 진로의식과 자기개발의 노력 의식을 가지고 활동한 학생이 직업가치관 형성에 더 많은 영향을 끼치고 있음을 시사하는 것이다. 자원봉사활동에 참여한 대학생이 자원봉사활동에 참여하지 않은 대학생보다 직업가치관 형성 전체 수준이 높을 것이다. 자원봉사활동에 참여한 대학생이 자원봉사활동에 참여하지 않은 대학생보다 진로의식과 자기개발의 수준이 높을 것이고, 자원봉사활동 참여시 뚜렷한 진로의식과 자기개발의 노력 의식을 가지고 활동한 학생일수록 전공을 살려 전문 직업인으로 성장 할 것이다.

내 용

고령화가 사회적인 문제가 되고 독거노인의 비율이 높아지면서 사회 각 영역에서 노인의 삶의 질에 대한 관심이 높아지고 있고, 독거노인은 그들을 지지해 줄 가족이나 친척 없이 소외감과 고독감 속에서 살아가므로 신체적·정신적 건강상태뿐만 아니라 사회적 건강상태에도 많은 문제를 가지고 있기 때문에 독거노인의 심리적 안정을 도모하기 위해 지역사회의 인제대학교, 가야대학교, 김해대학교 학생들 중 체육학과(마사지, 스트레칭), 의생명화학(혈압 및 당뇨체크), 식품영양학과(영양관리, 웰빙 식단 짜기), 사회복지학과(말벗, 다른 전문 인적자본과 연계하여 프로그램을 제공)의 학생들이 학과별 특성을 살려 자원봉사형식으로 프로그램을 제공함으로써 독거노인의 심리적 안정과 더불어 대학생의 역량강화를 도모를 목적으로 한다.

목적 및 목표

목적	산출목표	성과목표
대학생이 지역 내 독거노인을 위한 프로그램을 기획·진행함으로써 독거노인의 심리적 안정과 더불어 대학생 자신의 역량강화를 도모한다.	주 1회 전공별 프로그램 진행 (6개월)	· 독거노인의 우울증척도 점수 감소 및 독거노인의 생활만족도 향상 · 대학생들의 전공활용을 통한 직업가치관 형성 · 전문성 향상

세부내용(세부사업 및 수행인력 등)

성과목표	프로그램명	활동(수행방법)	시행 시기	수행 인력	참여 인원	시행 횟수 시간
독거노인의 우울증척도 점수 감소 및 독거노인의 생활만족도 향상 대학생들의 전공활용을 통한 직업가치관 형성 · 전문성 향상	오리엔 테이션	· 대학생 프로그램 사전 발표	3월	복지사	16	1회
		· 사업 일정 안내				
		· 학과별 프로그램 날짜 조정				
		· 사전 직업관 수준 측정 설문지 작성	셋째 주	2명		2h
		· 사업 일정 안내	3월	복지사	20	1회
		· 사전 여가만족도, 생활만족도 척도검사 실시	넷째 주	운전자 1명		2h
	같은의 가치	· 대학생 봉사자가 전공을 활용한 프로그램을 기획하여 독거노인과 프로그램 진행	4 ~ 6월	복지사 1명	24	월 4회
		· 체육학과	9 ~ 11월	강사 1명		회당 2h
		- 건강 체조교실				
	- 마사지 & 스트레칭 ○ - 기획프로그램 진행	주 1회			운전자 1명	

독거노인의 우울증척도 점수 감소 및 독거노인의 생활만족도 향상 대학생들의 전공활용을 통한 직업가치관 형성 · 전문성 향상	같은의 가치	의생명화학과	복지사	월 4회
		- 혈압 및 당뇨 체크	1명	24 회당 2h
		- 치매예방 프로그램 (동부도시보건지소와 연계)	4 ~ 6월	
		- 기획프로그램 진행	· 강사 1명	24 회당 2h
			9 ~ 11월	
		· 식품영양학과	운전자 1명	24 회당 2h
		- 영양관리	주 1회	
		- 웰빙 식단 짜기		· 봉사자 3명
		- 기획프로그램 진행	9 ~ 10월	
		· 사회복지학과와 전문 인적자본을 연계하여 프로그램 진행	복지사 1명	24 회당 2h
		- 원예 프로그램	5 ~ 6월	
		- 노래 교실	· 강사 4명	24 회당 2h
		- 만들기 프로그램 (종이접기, 부채 만들기, 석고방향제)	9 ~ 10월	
		- 월 1회 복지관 내 자체 행사 (판소리공연, 미술공연)	주 1회	24 회당 2h
			· 봉사자 3명	

실행계획(단기, 중기, 장기)

내용	기간	17. 2월	3월	4월	5월	6월	7월	8월	9월	10월	11월	12월
프로그램 홍보												
오리엔테이션												
같은의 가치												
사업 평가												

달성정도 측정방법(평가방법 및 평가척도)

성과목표	목표에 대한 평가방법			
	성과지표	자료원	자료수집 방법	자료수집 시기
대학생들의 전공활용을 통한 직업가치관 형성·전문성 향상	직업가치관 설문지 사전·사후검사 결과 점수 평균 8점 향상 여부	노인케어에 대한 대학생의 직업 가치관 척도	사전·사후 검사결과 분석	P/G 전·후
독거노인의 생활만족도 향상	노인의 생활만족도 사전·사후 검사 결과 평균 7점 이상 향상 여부	윤진(1982) 노인 생활만족도 척도(MUNSH)	사전·사후 검사결과 분석	P/G 전·후
독거노인의 우울증척도 점수 감소	우울증 척도 사전·사후 검사 결과 평균 5% 감소 여부	한국판 노인우울증 척도 (Geriatric Depression Scale-K)	사전·사후 검사결과 분석	P/G 전·후

예 산

관	사업비						
항	공동모금회 독거노인 삶의 질 향상 프로그램 사업비						
목	세목	계	산출근거	예산조달 계획			
				신청금액	비율(%)	자부담 비율(%)	자부담재원
총 계		1,376,000		1,376,000	100		
사업비	오리엔테이션	108,000	다과비 3,000원 × 36명 × 1회	108,000			
사업비	같이의 가치	78,000	· 의생명화학학과 프로그램 혈압기 대여 58,000원 × 1회 당뇨체크기 대여 20,000원 × 1회	78,000			

60,000	· 식품영양학과 재료비 3,000원 × 20명 × 1회	60,000		
220,000	· 원예프로그램 재료비 6,000원 × 20명 × 1회 강사비 100,000원 × 1명 × 1회	220,000		
110,000	· 노래교실 재료비 500원 × 20명 × 1회 강사비 100,000원 × 1명 × 1회	110,000		
200,000	· 종이접기·부채만들기 재료비 5,000원 × 20명 × 1회 강사비 100,000원 × 1명 × 2회	200,000		
300,000	· 석고방향제 만들기 재료비 10,000원 × 20명 × 1회 강사비 100,000원 × 1명 × 1회	300,000		
소 계	1,076,000	1,076,000	78.2%	
리플릿	180,000	장 당 360원 × 500장	180,000	
홍보비	현수막	120,000	개 당 15,000원 × 8개	120,000
소 계	300,000	300,000	21.8%	

기대효과

- 대학생들의 직업가치관 및 전문성을 향상 할 수 있다.
- 독거노인의 생활만족도를 향상 할 수 있다.
- 독거노인의 우울감을 감소 할 수 있다.

너와 나의 연결고리 인사나눔 캠페인

김해시종합사회복지관 이민정

제안배경 및 필요성

최근 개인주의문화 확산으로 인해 이웃과 소통하는 시간도 점차 줄어들어 이웃주민들의 얼굴도 모르는 실정입니다. 특히 김해지역에 있는 북부동과 내외동은 전국단위 인구과밀지역 1,2순위에 자리잡고 있을 정도로 많은 사람들이 몰려 사는 아파트 밀집지역입니다. 또한 초등학교 및 초등학교 입학 전의 저학년을 키우는 부모들이 모여 있는 곳이기도 합니다. 젊은 주부들이 모여 있다 보니 이사가 빈번이 이루어지고 있고, 이웃 간의 돌봄이나 관계형성보다는 개인주의에 빠지는 경우를 쉽게 찾아볼 수 있습니다. 이에 따라 김해지역에서도 지역주민간의 문제로 인해 다툼과, 싸움, 폭행등이 빈번이 일어나고 있습니다.

만약 평소 긍정적인 관계를 유지하고 있었다면 어땠을까요? 집 앞에 주차되어있는 차가 누구의 것인지 알고 그 사람의 직장이나 삶의 형태를 안다면? 혹은 그렇게까지는 못하더라도 늘 엘리베이터에서 웃으며 인사하고 서로에 안부를 물었다면? 그래도 심한 싸움들이 일어났을까요?

“인사 나눔 캠페인”은 모든 관계의 시작인 “인사”를 통해 서로를 알아가고, 횃수가 잦아질수록 이웃 간 거리가 가까워져 친밀한 관계를 유지할 수 있다”라는 개념에서 시작되었습니다. 또한 이를 통해 지역 내 아이들은 타인을 존경하고 예의를 갖춘 사람으로 성장하는 등 인정과 배려가 넘치고 살기 좋은 동네로 거듭날 수 있다는 연구결과를 바탕으로 진행된 프로그램입니다.

내 용

등곳길, 출근길 인사나눔 캠페인

교내 어린이회, 동아리, 동대표단 등 기존부터 지속적으로 활동을 해왔던 단체를 중심으로 달마다 캠페인 주제(ex)녹색어머니에게 인사하기, 경비원에게 인사하기 등), 진행방법에 대해 논의하고 캠페인을 마친 후 활동소감을 공유하며 추후 캠페인 활동에 대해 논의하는 시간을 가집니다. 기본적인 활동들은 입주자대표회의 및 부녀회 회의를 통해 이루어지며 아파트 단위 활동으로 진행 가능합니다. 부녀회 및 관리사무소 참여, 복지관 참여를 통해 출근길 주민들을 대상으로 하이파이브, 간식전달, 인사나눔 의미전달 등을 실시합니다.

엘리베이터 인사나눔캠페인

평소 친분이 없는 이웃주민들과 엘리베이터를 같이 타게되면 벽을 보거나 눈빛을 피합니다. 이러한 분위기를 개선시키고자 엘리베이터 내 눈길이 많이 가는 양쪽 문, 가장 많이 누르는 1층 버튼 옆에 인사나눔을 독려하는 문구가 적혀있는 스티커를 붙여 서로 간 인사를 나눌 수 있는 분위기를 조성할 수 있습니다. (모든 활동은 부녀회 및 아파트관리소, 입주자대표회의에서 진행하며 이를 통해 자원봉사활동에도 참여합니다.)

목적 및 목표

목적	산출목표	성과목표
인사캠페인 활동을 통해 마을에 대한 공동체 의식을 강화시킨다.	아파트주민들과 월1회 이상 인사나눔캠페인을 진행한다.	지역주민들의 공동체 의식 증대
	월1회 엘리베이터 인사나눔캠페인을 진행한다.	
	월1회 이상 아파트모임에 참여하여 활동참여의지를 높인다.	

세부내용(세부사업 및 수행인력 등)

대상

- 핵심참여자 : 김해시 내외동 초·중학교 12개교 및 내외동 아파트 33개 단지
- 주변참여자 : 김해시 초·중학교 57개교 및 아파트 268개 단지

사업내용

프로그램	세부내용	
인사 잘하는 우리 단지	장소 아파트 정문	대상 아파트 주민
	내용 · 아파트 부녀회(또는 입주자대표단) 등과 연계하여 '인사day' 결정 · 월별 주제에 따라 일정을 조율한 후, 아파트 부녀회(또는 입주자대표단, 지역주민) 중심의 인사나눔캠페인 활동 전개 · 인사day에 맞춰 오전 출근(등교)시간 아파트 출입구에서 인사나눔캠페인, 경비원 및 청소아주머니를 위한 인사나눔캠페인 등 다양한 주제를 갖고 진행(월 1회)	
지역 주민들의 공동체 의식 증대	장소 아파트 엘리베이터 내	대상 아파트 주민
	내용 · 아파트 관리사무소와의 엘리베이터 인사나눔 캠페인에 대한 논의 및 협조 요청 · 라인별 아파트 엘리베이터 내 스티커를 부착하고, 아파트 게시판에 활용하여 엘리베이터 인사나눔캠페인 활동 안내 · 아파트 라인별로 짧은 시간동안 많은 주민들을 만날 수 있는 엘리베이터 내 양쪽 문, 1층 버튼 옆에 인사문구가 적혀있는 스티커를 부착함 · 아파트 게시판 내 홍보물 부착하여 엘리베이터 인사나눔캠페인 활동 안내	

학생들의 인사에 대한 중요성인식 정도 향상	인사 잘하는 우리 학교	장소 복지관 인근 초·중학교 정문	대상 학생 및 교직원
내용 · 인사나눔캠페인 학교 연계를 위해 복지관 인근 초·중학교 현황 파악 · 기존에 진행하였던 인사나눔캠페인 활동결과, 활동계획, 제안서를 지참하여 학교방문 · 협약식 진행 후 월 1회 인사나눔캠페인 진행 · 인사나눔캠페인 진행 전 학생, 담당 선생님과의 월별 주제, 진행일정 논의 및 물품 제작 · 월별 학교측과 논의된 주제로 인사캠페인 실시(경우에 따라 설문조사 진행)			

세부프로그램 진행방법

- 아파트 연계 인사나눔캠페인(월1회 진행)

구분	주제	교육내용	소요시간	준비물
도입	-	· 캠페인 활동을 위한 주제 선정 및 활동방향 논의 - 지역주민들의 의견을 수렴하여, 월별 인사나눔캠페인 주제 선정 - 기존에 진행하였던 인사나눔캠페인 자료 및 아이디어를 활용하여 주제 선정 - 엘리베이터 내 스티커부착 인사나눔캠페인 논의	1시간	복지관 ① PPT 자료 ② 팸말 ③ 홍보지 ④ 홍보물품
활동	물품 제작 및 준비	· 홍보물품 제작 - 인사나눔캠페인에 대한 팸말제작 · 공동구호 정하기 - 인사의 소중함을 구호로 나타내기 - 활동을 통한 바람 나눔	4시간 30분	복지관 ① PPT 자료 ② 팸말 ③ 홍보지 ④ 홍보물품 ⑤ 포스트잇
	실제 활동 진행	· 8시 아파트 단지 정문 집결장소 및 활동 다짐 (주제에 따라 집결장소가 달라질 수 있음) · 출근시간 유동인구가 많은 장소로 이동 후 지역 주민들을 만나 인사나눔캠페인 안내 및홍보물 전달 · 아파트 라인별 엘리베이터 내 인사나눔 스티커 부착 · 월별 인사나눔캠페인 주제는 주민회의를 통해 선정	5분 30분	
평가	활동 평가	· 활동에 참여한 주민들의 이야기 및 사진 정리 · 활동의 문제점 및 느낀 점, 차후 활동 준비 등 (캠페인 진행 후 2주 내)	40분	

- 학교 연계 인사나눔캠페인(월1회 진행)

구분	주제	교육내용	소요시간	준비물
도입	-	· 캠페인 활동을 위한 주제 선정 및 활동방향 논의 - 교내 학생 및 선생님의 의견을 수렴하여, 월별 인사나눔캠페인 주제 선정 - 기존에 진행하였던 인사나눔캠페인 자료 및 아이디어를 활용하여 주제 선정	30분	
활동	물품 제작 및 준비	· 홍보물품 제작 - 인사나눔캠페인 팸말제작, 필요물품 준비	4시간	
	실제 활동 진행	· 공동구호 정하기 - 인사의 소중함을 구호로 나타내기 - 활동을 통한 바람 나눔	30분	복지관 ①PPT자료 ②팸말 ③홍보지 ④홍보물품
		· 8시 학교 중앙현관 집결 및 활동 다짐	5분	
	평가	활동 평가	· 등교하는 학생들을 만나 인사나눔캠페인에 대한 안내 및 설문조사 협조 유도 · 월별 인사나눔캠페인 주제는 학생회 회의 시 선정 · 활동에 참여한 참여자들의 이야기 및 사진 정리 · 활동에 대한 문제점 및 느낀 점, 차후 활동 준비 등 (캠페인 진행 후 2주 내)	40분

진행일정 Gantt Chart

구분	시기	2017년											
		2월	3월	4월	5월	6월	7월	8월	9월	10월	11월	12월	
내외동 주민만남		→	→	→	→	→	→	→	→	→	→	→	
내외동 주민 욕구조사		→											

인사나눔캠페인 제안서 작성	→											
복지관 인근 학교현황 파악	→											
내외동 인사나눔캠페인 계획	→											
인사나눔캠페인 안내(학교)	→	→										
인사나눔캠페인 물품제작			→	→	→	→	→	→	→	→	→	→
주민회의	→	→	→	→	→	→	→	→	→	→	→	→
아파트 연계 인사나눔캠페인	→	→	→	→	→	→	→	→	→	→	→	→
학교 연계 인사나눔캠페인	→	→	→	→	→	→	→	→	→	→	→	→
인사나눔캠페인 평가										→	→	→

달성정도 측정방법(평가방법 및 평가척도)

성과목표	목표에 대한 평가방법			
	성과지표	자료원	자료수집방법	자료수집시기
지역주민들의 공동체 의식 증대	공동체 의식 척도 향상정도(변화량) 인사나눔캠페인 참여 빈도 증가량(빈도)	참여주민	주민 설문조사 및 인터뷰	캠페인 전·후
학생들의 인사에 대한 중요성 인식 정도 향상	인사에 대한 중요성 인식 향상정도(변화량) 인사캠페인 참여 만족도 점수(수 또는 %)	참여학생	참여학생 설문조사 및 인터뷰	캠페인 전·후

예산

세목	금액	지출	
		산출근거	비고
홍보비	850,000	현수막 10개 50,000원 * 5개 = 250,000원	
		캠페인 포스터 2,000원 * 300장 = 600,000원	
물품 구입비	2,100,000	· 인사 설문조사 피켓제작 우드락 1개 2,200원 * 100개 = 220,000원 포스트잇 1개 1,000원 * 200개 = 200,000원 코팅지 1개 100,000원 * 1개 = 100,000원	
		· 엘리베이터 인사나눔스티커 제작 엘리베이터 양쪽 문 500원 * 2,000묶음 = 1,000,000원 엘리베이터 버튼 옆 250원 * 2,000개 = 500,000원 엘리베이터 스티커 디자인 비 = 80,000원	
간담회(식비)	700,000	식비 1인 7000원 * 10명 * 10회 = 700,000원	
총계	3,650,000	-	

기대효과

- 각박해져가는 아파트 단지 내 인사를 통한 긍정적인 관계를 만들어 최근 문제시 되는 주차문제, 층간소음문제 등의 어려움을 주민들 간의 관계를 통해 사전에 예방할 수 있음
- 지역 내 아이들은 타인을 존경하고 예의를 갖춘 사람으로서 성장할 수 있음

10대 여성지적장애인(3급)의 성범죄 예방을 위한 **성교육 프로그램**

김해시동부노인통합지원센터 문정민

제안배경 및 필요성

장애인을 대상으로 발생하는 성범죄가 매년 증가하고 있다. 장애의 유형으로는 지적장애인이 73.3%를 차지하고 있고 성범죄 가해자의 대부분이 친족 및 이웃 등 가까운 지인들인 것으로 나타났다. 피해대상은 남성보다는 여성이 많았다. 지적장애인의 성범죄 피해가 사회적인 문제로 화두 되고 있음에 따라 가해자에 대한 처벌은 강화되었으나 여전히 지적장애인을 대상으로 한 성범죄는 증가하고 있다. 이에 대해 장애인권익문제연구소 팀장은 “장애 상태를 이용해 속이거나 돈으로 유혹한 뒤 성적으로 농락하고도 가해자들은 ‘합의하에 했다’, ‘좋아서 했다’ 등 폭행이나 협박이 없었다고 처벌 받지 않는 경우가 많다” 라고 했다. 가해자에 대한 처벌강화는 성범죄 피해 예방책이 되지 못하고 있어 지적장애인들이 이해하기 쉬운 인형극을 관람하며, 미술활동과 시청각교육으로 성에 대한 인식과 성교육을 함으로써 성범죄가 예방되는 것을 목표로 한다.

내용

월 1회 시청각 자료를 통해 남녀의 신체구조와 연령에 따른 신체변화, 타인의 접근에 대처하는 방법에 대해 영상을 통해 교육을 하고 사례를 들으며 대처방법을 알아본다. 월 2회 미술활동을 통해 만들고 색칠하며 직접 활동하여 활동에 흥미를 느끼고 기억하기 쉽도록 한다. 월 1회 인형극 관람으로 재미를 통해 집중해서 보고 쉽게 이해할 수 있도록 한다.

목적 및 목표

목적	산출목표	성과목표
성교육 프로그램을 통하여 성범죄를 예방한다.	성교육 전문 강사(여성) 1명 초빙	지적장애인의 높은 참여도와 효과적인 성교육을 위한 강사 초빙, 봉사자 모집
	성교육 활동에 도움을 줄 여성 자원봉사자 6명 모집	
	성교육 관련 인형극 관람을 위해 인형극 전문가 3명 초빙	
	월 1회 시청각 자료를 이용한 교육	사전, 사후대비 성의식 척도 검사 80% 증가
	월 2회 미술활동을 통한 성에 대한 인식 확립	
월 1회 성교육 관련 인형극 관람		

세부내용(세부사업 및 수행인력 등)

성과목표	프로그램명	활동(수행방법)	시행 시기	수행인력	참여 인원	횟수 시간
사전·사후 대비 성의식 척도 검사 80%증가	시청각 교육	지적장애인 성교육 관련 시청각 자료 및 사례를 활용한 교육 후 퀴즈 · 교육영상 남녀의 신체적 구조 연령에 따른 신체변화 타인의 접근에 대처하는 방법 · 사례설명 성범죄와 관련된 사례를 알려주고 대처하는 방법 알아봄	월 1회 (총 3회)	사회복지사 1명, 성교육 강사 1명, 자원봉사자 3명	12명	30m / 30m
		성교육 관련 인형극에 대해 지적장애인에게 설명하고 인형극을 진행하고 지적장애인은 관람 후 퀴즈	월 1회 (총 3회)	사회복지사 1명, 인형극 강사 3명, 자원봉사자 3명	12명	1h

사전·사후 대비 성의식 척도 검사 80%증가	미술 활동	· 종이인형 옷 입혀주기 남녀 종이인형에 색칠도구로 옷을 입혀 주어봄으로써 남녀의 차이를 알아봄	월 2회 (총 5회)	사회복지사 1명, 성교육 강사 1명, 자원봉사자 6명	12명 1h
		· 색종이로 꾸미기 남녀의 몸이 그려진 종이에 색종이를 이용해 옷을 입혀주며 남녀의 차이를 알아봄			
		· 색점토놀이 색점토로 신체의 부분을 만들어 봄으로써 성정체감을 느낌			
		· 신체 본뜨기 2절지에 각자의 신체 일부분을 본 떠 하나의 신체로 완성하여 봄으로써 자신에 대해 자각함			

실행계획

실행계획	내용
단기	1년에 2분기로 나누어 총 2회 진행을 한다. 17,18년도 성교육 프로그램을 통한 지속적인 교육을 실시한다.
중기	교육을 이수한 사람들이 서로 피드백을 주고받으며 자조집단을 형성한다.
장기	교육을 이수한 사람들이 강사가 되어 교육을 진행한다.

달성정도 측정방법(평가방법 및 평가척도)

성과목표	목표에 대한 평가방법			
	성과지표	자료원	자료수집방법	자료수집시기
지적장애인의 높은 참여도와 효과적인 성교육을 위한 강사초빙, 봉사자 모집	· 사회복지학부 여성 자원봉사자 6명 모집 여부 · 성교육 전문 강사(여성) 1명 모집 여부 · 성교육 관련 인형극 전문가 3명 초빙 여부	자원봉사자 출석부, 전문 강사 회기별 기록지, 인형극 전문가 공연 기록지	자원봉사자 출석 체크, 전문 강사 회기별 기록지 작성, 인형극 전문가 공연 기록지 작성	프로그램 수시, 프로그램 사후
사전, 사후대비 성의식 척도 검사 80% 증가	사전, 사후 성의식 척도 검사 결과 지적장애인 12명 중 점수가 증가한 사람 80% 달성 여부	사전, 사후 성의식 척도 검사지	지적장애인 사전, 사후 성의식 척도 검사지	프로그램 사전, 사후

예산

관	사업비							
항	10대 여성 지적장애인(3급)의 성범죄예방을 위한 성교육 프로그램 사업비							
목	세목	계	산출근거	예산조달 계획				
				신청금액	비율 (%)	자부담	비율 (%)	자부담 재원
총 계		2,063,000		2,063,000	100			
사업비	강사비	1,700,000	성교육 전문 강사 1명 × 8회 × 1시간 × 100,000원 = 800,000 인형극 전문 강사 3명 × 3회 × 1시간 × 100,000원 = 900,000	1,700,000	82			
	시청각 교육 간식비	153,000	간식비 3회 × 17명 × 3,000원	153,000	8			
	성교육 관련 미술활동	210,000	색점토 30개 × 1,000원 = 30,000 색종이 20봉지 × 1,000원 = 20,000 8절 도화지 20장 × 1,000원 = 20,000 2절 도화지 20장 × 1,000원 = 20,000 색연필 12개 × 5,000원 = 60,000 싸인펜 12개 × 5,000원 = 60,000	210,000	10			
소 계		2,063,000		2,063,000	100			

기대효과

- 10대 여성지적장애인들이 성에 대한 인식을 할 수 있다.
- 10대 여성지적장애인들의 성범죄를 예방할 수 있다.

붙임 1. 성의식 척도

문항내용	전혀 그렇지 않다	별로 그렇지 않다	보통이다	약간 그렇다	매우 그렇다
1. 학생때의 이성교제는 바람직한 일이다.					
2. 이성에 대한 호기심은 당연한 일이다.					
3. 이성친구와 손을 잡기 전에 그 행동이 가져올 수 있는 부정적 요소나 결과를 고려해본다.					
4. 이성의 신체구조와 그 기능에 대해서 이성교제하기 전에 알고 있어야 한다.					
5. 순결은 윤리 도덕적 측면에서 당연히 지켜야 한다.					
6. 미래의 행복한 결혼 생활을 위하여 순결을 지켜야한다.					
7. 사랑하는 사람이라면 결혼 전에 성관계를 가져도 괜찮다.					
8. 성경험이 있는 사람과 결혼할 수 있다.					
9. 성충동이란 인간육구의 하나로 자연스러운 것이다.					
10. 성충동은 이성으로 억제할 수 있으며 또한 그렇게 해야 하는 것이다.					
11. 선정적인 사진이나 포르노 영상물의 야한 장면을 보면 성적으로 흥분하는 것은 당연하다.					
12. 성적 충동을 느끼면 반드시 이성과 성 경험을 한다.					
13. 결혼 전에 임신을 하면 낙태를 해야 한다.					
14. 성폭력을 당할까봐 두렵다.					
15. 성폭력은 심각한 사회문제이다.					
16. 성폭력에 관련된 처벌은 강화되어야 한다.					
점수	1	2	3	4	5

* 역채점 문항 - 7,8,12

첨부파일 - [성교육 프로그램이 여중생의 성의식과 양성평등의식에 미치는 효과 - 김미진]

모자(母子)열전

불암지역아동센터

제안배경 및 필요성

현대사회에서 결혼이주여성들과의 국제결혼, 외국인 노동자 등으로 다문화가정 또는 이중문화 가정을 이루며 생활해가는 가정을 찾기란 어려운 일이 아니다. 이들 중 특히, 저소득층 가정의 아동과 어머니들은 학교부적응, 사회부적응 등 많은 문제들을 안고 있다. 우리 지역의 지역아동센터 이용아동 중 다문화 아동은 대부분이 한글 이해력이 떨어져 학습부진은 물론 교우관계에서도 많은 문제점을 드러낸다. 가야대학교 석사 논문(가야대학교 행정대학원2009.전봉자)“다문화 가정의 아동의 문제점과 지원방안”에 의하면 ‘초등학교 취학하기 시작하는 아이들의 뒤처지는 학습이 문제이다. 무엇보다 언어능력의 부족으로 말미암은 학습부진의 정도가 심각하다.

국제결혼 가정 2세대들은 말을 배우는 가장 중요한 시기인 유아기에 한국말이 서투른 외국인 어머니의 교육 하에 성장하기 때문에 언어 발달이 늦어지고 의사소통에 제한을 받는다. 따라서 언어능력의 부족은 학습부진을 초래하고 있다. 국제결혼의 자녀들은 일상적인 의사소통에는 큰 문제가 없었으나 독해와 어휘력, 쓰기, 작문 능력이 현저히 떨어지는 것으로 나타났다'고 한다. 결혼이주 여성인 이들의 어머니들 또한 어휘력, 독해력 등의 부족으로 대인관계에 부정적인 영향을 미칠 것이라 판단된다. 이러한 해결에 조금이나마 도움이 되고자 이 프로그램을 제안한다.

내 용

다문화가정 아동과 부모가 함께하는 가족관계 프로그램

저학년 다문화아동과 그 어머니들이 함께 월 1회 동화책 읽기를 수행하여 한글 익힘 및 우리말의 이해력을 높이고, 간접적인 정서체험을 통하여 사회 내 통합의 밑거름을 마련한다.

목적 및 목표

목적

다문화가정의 아동과 부모들이 겪는 학습부진, 의사소통의 어려움, 문화생활의 차이, 생활양식의 차이 등을 동화책이란 매개물을 통해 다양한 언어와 어휘를 습득하고, 정서체험 등 학습활동을 통하여 그들이 겪는 어려움을 해소하고 지역사회 내 통합에 도움이 되고자 한다.

목표

- 1) 동화읽기를 생활화함으로 어휘력, 이해력을 향상시켜 학습부진 및 의사소통의 어려움을 해소한다.
- 2) 동화를 통한 이해력 증진으로 대인관계를 향상시킨다.
- 3) 나만의 동화책을 만들어 본다.

세부내용(세부사업 및 수행인력 등)

회기	활동 내용	진행방법	준비물
1	엄마와 전래동화책읽기, 느낌나누기, 책속의 부채만들기	책읽기-느낌 나누기-부채만들기	동화책, 부채, A4지, 색연필
2	엄마와 전래동화책읽기, 느낌나누기, 책속의 송편만들기	책읽기-느낌 나누기-송편 만들기	동화책, A4지, 송편재료
3	엄마와 전래동화책읽기, 느낌나누기, 퀴즈골든벨	책읽기-느낌 나누기-골든벨 확인	동화책, 네임팬, A4지
4	문화체험, 전주 한옥마을	한국문화체험	기행소감 작성
5	나만의 책 만들기	그동안의 소감과 새로운 아이디어로 결과물을 책으로 만들	결과물

실행계획(단기, 중기, 장기)

단기(1회기)	프로그램 개요 소개, 엄마와 책읽기, 느낀점 쓰기, 책속 부채만들기
중기(2~4회기)	엄마와 책읽기, 느낀점 쓰기, 골든벨, 한국문화체험 : 책속 송편만들기 및 전주한옥마을 탐방
장기(5회기)	프로그램 활동소감 나누기, 결과물 감상, 평가

달성정도 측정방법(평가방법 및 평가척도)

프로그램 참여도, 프로그램 평가설문

결과물 : '나만의 책'

만족도 조사 실시(아동용/부모용)

- 프로그램 만족, 목표에 대한 평가
: 모자간 친밀감형성, 어휘력 및 이해력 향상, 대인관계 향상, 한국문화 이해 등
- 4회기 문화체험(전주한옥마을) 후 아동소감문 작성

예 산

구분	내용	금액	산출내역	비고
총 계		5,300,000		
책읽기	교재구입	430,000	온고지신 전래동화책 13권*4set	
부채만들기	문구 및 A4지	70,000	A4용지(25,000원)+네임펜(45,000원)	
	부채재료	40,000	1,000원*40개	

송편만들기	송편쌀반죽	125,000	25,000원*5되	
문화체험 (전주한옥마을)	버스대여	1,800,000	900,000원*2대	45인승
	여행자보험	100,000	아동40명+성인40명	
문화체험 (전주한옥마을)	간식비	500,000	100,000원*5회기	
	비빔밥체험	720,000	(8,000*아동40명)+(10,000*성인40명)	
	한복예절체험	640,000	8,000원*80명	
	한지공예	720,000	9,000원*80명	
	플랜카드	19,000	500cm*90cm (현수막)	
	비상약품	16,000	2,000원*8통	
나만의책	책 제본비	120,000	3,000원*40권	

기대효과

- 독서를 통해 한글을 친숙하게 이해할 수 있어 학습에 자신감을 준다.
- 가족과 친구들과의 관계를 향상시킬 수 있다.(대인관계 향상)
- 나만의 책을 만들 수 있다.
- 사회구성원으로서의 자존감을 향상시킨다.

위기청소년의 자립을 위한 주민 참여형

상식이 통하는 세상 속 진로 배움터(상상 배움터)

본 사업에서의 위기청소년은 저소득 빈곤 가정 청소년 등 지속적인 사회적 관심과 지원을 필요로 하는 청소년으로 규정한다.(다문화 및 학대, 학교 밖 청소년 포함)

사회복지단체 두리나리 박헌태

제안배경 및 필요성

지역아동센터 등에서 위기 청소년에게 제공되는 진로 체험의 경우 개별 욕구 반영이 아닌 전체를 대상으로 한 프로그램으로 관심도가 떨어지는 등 소극적인 참여로 효과가 낮은 편입니다. 하지만, 청소년이 직접 기획하여 진행하는 프로그램은 자발적인 참여는 물론 내용 및 결과를 주변으로 적극 홍보하는 청소년의 특성을 활용한 진로 프로그램입니다.

필요성

1. 사회, 경제적 요인으로 인한 위기 청소년의 지속적인 증가로 인한 다양한 사회문제 발생
2. 청소년의 욕구에 맞는 전문적인 지원 체계(시설, 단체, 프로그램 등)의 부족
3. 진로에 대한 상대적, 절대적 경험의 부족으로 위기 청소년의 미래 준비의 역량 미비

내 용

사업목적

위기청소년 스스로 지역사회 다양한 자원을 찾고, 연계·참여하면서 자신만의 지원 체계를 확보하며, 꾸준한 도전과 기회제공을 통해 다양한 경험을 가지면서 자기 삶의 주체로서 당당하게 성장하도록 한다.

사업내용

대상	프로그램	수행방법
위기 청소년 20명	1) 성장형 진로 인턴십[성장, 나눔] "나도 진로쌤"	청소년 진로(인턴) 맞춤형 진로 체험 및 강의 → 진로 체험 주제 및 계획 스스로 작성 → 1:1 대학생 멘토와 체험 후 또래 대상 강의
	2) 청소년, 마을에서 진로를 찾다[소통] "함께 사는 행복공동체"	청소년 스스로 참여하는 마을 활성화 프로젝트 → 삼안마을축제 청소년 기획단(10명) → 삼방시장 활성화 청소년 기획단(10명)
	3) 청소년이 만드는 진로 캠프[참여] "나의 길을 찾다"	스스로 찾은 진로 주제를 토대로 사전조사, 인터뷰, 체험, 토론 등을 통해 청소년 스스로 진행하는 캠프
	4) 사회적 경제 청소년 아카데미[배움] "청소년, 함께 사는 세상을 만나다"	청소년에게 진로는 경쟁의 수단이 아닌 세상과 소통하며 어우러져 나누기 위한 변화의 과정으로, 스스로의 강점을 발견하기 위한 기본과정으로 진행한다.

목적 및 목표

목적

위기청소년 스스로 지역사회 다양한 자원을 찾고, 연계·참여하면서 자신만의 지원 체계를 확보하며, 꾸준한 도전과 기회제공을 통해 다양한 경험을 가지면서 자기 삶의 주체로서 당당하게 성장하도록 한다.

목표

1. 위기 청소년 자립 지원을 위한 맞춤형 체험을 통한 경험을 공유하도록 한다.
→ 성장형 진로 인턴십
2. 위기 청소년 자립 욕구와 문제를 스스로 해결할 수 있는 역량을 개발하도록 지원한다.
→ 사회적 경제 청소년 아카데미 / 청소년이 만드는 진로 캠프 / (청소년, 마을에서 진로를 찾다)
3. 위기 청소년 자립 지원을 위한 다양한 자원 네트워크를 구축하고 활용하도록 한다.
→ 청소년, 마을에서 진로를 찾다

세부내용(세부사업 및 수행인력 등)

① 성장형 진로 인턴십 '나도, 진로쌤!!!' → 사회복지사 1인 + 대학생 멘토 5명 + 청소년 5명

· 진행일정

- 연간 30회기, 주 1회 프로그램 진행
- 2017년 3월 ~ 2018년 1월 / 1월은 프로그램 평가

· 진행과정

- 청소년 인턴(5명) 선정, 지도교사 및 대학생 멘토 배치, 프로젝트팀 구성
→ 청소년 인턴 활동 계획 수립(지도교사, 대학생 멘토 협의)
→ 계획에 따른 활동(체험, 조사 등)
→ 활동 내용을 바탕으로 프로젝트 팀별 토론
→ 강의안 마련(초안-수정-최종)
→ 교육(지역아동센터 및 지역 내)
→ 평가(수정, 보완)

· 특이사항

- 선발된 청소년 진로인턴(5명) 개별 맞춤형 진로 체험활동 진행
- 청소년 진로인턴 나눔활동 : 외부 청소년에게 진로 강의

② 청소년이 만드는 진로캠프 → 진로캠프 준비팀 : 사회복지사 1인 + 청소년 5명 / 참여청소년 20명

· 주요 내용

- 연 1회(8월 중 여름방학을 활용하여 2박 3일)
- 진로캠프 청소년 기획단[프로젝트 팀장(청소년 진로 인턴)을 중심] 운영
→ 프로젝트팀별 주제 발표 및 토론 준비(워크숍)
→ 진로 캠프 운영을 위한 역할 분담
→ 진로 캠프와 연계한 체험활동 조사 등

· 장 소 : 미정

· 활동내용

- ① 청소년이 만드는 진로 워크숍
- ② 진로 미션 활동
- ③ 진로와 연계한 자유 여행
- ④ 발표
- ⑤ 레크레이션
- ⑥ 사후활동 → 지역사회 캠프 활동 보고회

③ 청소년, 마을에서 진로를 찾다 → 기획단 : 사회복지사 2인 + 청소년 20명

· 진행일정

- 연간 18회기, 주 1회 프로그램 진행
- 2017년 3월 ~ 2017년 12월 / 12월은 프로그램 평가

· 주요 내용

- 마을과 청소년, 공동체 관련 특강(2회)
- 청소년 기획단 운영

1. 마을축제 기획단

- 마을축제 기획 및 진행 : 협찬 등
- 공연 및 부스 운영 : 외부 공연 섭외, 내부 공연 준비
- 자원봉사 활동 등

2. 전통시장 활성화 기획단

- 환경개선 활동(POP 등 홍보 및 조사 등)
- 문화 활동(공연 등)
- 교육 활동(특강, 청소년이 직접 만드는 교육 등)

④ 사회적 경제 청소년 아카데미 “함께 사는 세상을 만나다” → 사회복지사 1인 + 강사 5명

· 진행일정

- 연간 24회기, 주1회 프로그램 진행
- 2017년 3월 ~ 2017년 11월 / 11월은 프로그램 평가

· 주요내용

- [기본과정] 청소년이 꿈꾸는 세상(8회기 / 2개월)
- [심화과정] 사회적 경제의 즐거움(8회기 / 2개월)
- [실습과정] 우리 손으로 만드는 사회적 경제, 협동조합(8회기 / 2개월)

· 특이사항

- 지역 내 지역아동센터 등 추천 청소년 20명 내외 선발 지원

실행계획(단기, 중기, 장기)

① 프로그램 1 : 성장형 진로 인턴십 ‘나도, 진로쌤!!!’

세부 목표	청소년 스스로 진로계획(주제선정, 활동 내용 등)을 만들고, 다양한 활동(체험, 조사 등)을 진행하여 얻은 결과물을 지역사회 또래 청소년들에게 발표하며 자존감을 향상하고, 스스로의 진로 결정에 자신감을 가지도록 한다.
-------	---

회기	주제	목표	내용
1~4	오리엔테이션	성장형 진로인턴십 프로그램에 대한 이해를 바탕으로 청소년 스스로 참여하도록 한다. → 대학생 멘토 모집 및 1팀 1명 배치	성장형 진로인턴십 오리엔테이션 진로 청소년 인턴[팀장] 선발 진로 프로젝트팀 선발 과정[팀원]
5~11	청소년 진로인턴십 프로젝트 조사활동 [사전활동]	진로프로젝트팀 주제를 구체화하며, 팀장(청소년 인턴)을 중심으로 프로젝트를 위한 체험활동 등을 사전조사하고 활동 계획을 스스로 만들 수 있다. (협조 요청 등 외부 연계 포함)	프로젝트팀별 역할 분담 및 주제 조정 프로젝트 주제 사전조사활동 프로젝트 주제 관련 협조요청[공문] 프로젝트팀별 계획안 준비 프로젝트팀별 계획안 확정, 제출

12 ~ 24	청소년 진로 인턴십 프로젝트 체험활동	사전활동을 토대로 만들어진 계획에 의거, 직접 체험활동을 수행하며 얻은 다양한 결과물을 프로젝트 팀별로 공유하고 토론하며, 내부 발표를 통해 경험을 나누며, 지역사회 청소년들에게 공유할 강의를 만들고 준비한다. → 대학생 멘토와 인턴 중심의 체험 → 프로젝트팀 공유, 토론	체험활동 1~8- 활동 및 조사, 정리 팀별 보고서 작성, 제출(발표 준비) 팀별 발표회 나눔(강의) 준비물 제작
25 ~ 30	청소년 진로인턴십 ‘나도, 진로쌤!!!’	청소년 스스로 경험한 강의를 토대로 지역 내 청소년들에게 강의를 하면서 자존감을 높이고, 스스로의 진로 결정에 자신감을 가질 수 있다. (사전 협조 공문을 통해 나눔기관 선정)	나눔(강의) 1~6
	평가	활동 평가를 통해 성과와 한계 그리고 참여한 청소년 스스로의 변화를 알고, 향후 진로 프로그램에 주도적으로 반영한다.	개별 평가 프로젝트팀별 평가

② 프로그램 2 - 청소년이 만드는 진로캠프 “나의 길을 찾다”

세부 목표	성장형 진로인턴십 ‘나도, 진로쌤!!!’ 프로그램(진로계획, 활동)을 통해 얻은 프로젝트팀별 결과물들을 서로 공유하며, 청소년 스스로 지역사회 나눔활동(진로강의)에 활용할 다양한 정보(자료)로 재 생산할 수 있다.
-------	---

가. 사전활동 : 주제선정, 토론, 역할분담, 사전조사 등

나. 진로캠프(2박 3일) : 진로워크숍, 진로 미션, 진로 찾아 떠나는 자유여행 등

다. 사후활동 : 캠프 결과물 지역사회 공유&나눔

③ 프로그램 3 - 청소년, 마을에서 진로를 찾다

세부 목표	청소년들이 직접 마을의 문제점에 대해 대안을 찾고, 함께 사는 공동체를 위해 계획한 실천활동 과정 속에서 자신의 강점을 발견하고, 강점을 활용하여 마을과 함께 성장할 수 있는 자신만의 진로와 연결할 수 있다.
-------	--

가. 마을과 청소년(특강)

나. 마을 공동체를 위한 청소년 역할 찾기 : 삼안마을축제 기획단 / 삼방시장 활성화 기획단

④ 프로그램 4 - 사회적경제 청소년 아카데미 “함께 사는 세상을 만나다”

세부
목표

청소년 진로동아리 활동을 위한 기본이해과정으로 운영되어 진로동아리의 연속성과 공동체 속에서 진로, 자립에 대한 준비할 수 있으며, 경쟁이 아닌 세상과 어우러져 나누며 살아가는 삶의 가치를 이해한다.

가. 청소년이 꿈꾸는 세상[기본과정 / 8회기]

나. 사회적 경제의 즐거움[심화과정 / 8회기]

다. 우리 손으로 만드는 사회적 경제, 협동조합[실습과정 / 8회기]

달성정도 측정방법(평가방법 및 평가척도)

프로그램명	평가내용	평가방법
성장형 진로 인턴십 “나도, 진로쌤!!!”	청소년 스스로 진로계획을 만들고, 활동하면서 발생하는 상황 대처 능력 활동으로 얻은 다양한 정보를 수정, 보완하고, 표현하는 능력 나눔(표현)활동을 통한 자존감	학생성장기록 / 자기성장기록 진로인턴 일지(계획, 평가 포함) 강의만족도 조사(또래평가) 자아존중감 검사 / 만족도 조사 사진, 동영상 등
청소년이 만드는 진로캠프 “나의 길을 찾다”	청소년 스스로 진로캠프 계획을 만들고, 활동하면서 발생하는 상황 대처 능력 활동으로 얻은 다양한 정보를 수정, 보완하고, 표현하는 능력	학생성장기록 / 자기성장기록 진로캠프 일지(계획, 평가, 보고서 포함) 만족도 조사 / 사진, 동영상 등
청소년, 마을에서 진로를 찾다	청소년 스스로 청소년 기획단 활동을 통해 발생하는 상황 대처 능력 청소년들이 살아가는 마을에 대한 관찰 능력과 관심도 (현재 우리 마을의 긍정적인 면 부정적인 면 등)	학생성장기록 / 자기성장기록 기획단 활동일지(계획, 평가 포함) 만족도 조사(청소년, 마을주민) 사진, 동영상 등

사회적경제 청소년 아카데미 “함께 사는 세상을 만나다”	청소년과 마을, 공동체에 대한 이해 사회적 경제, 협동조합에 대한 이해	학생성장기록 / 자기성장기록 프로그램 활동일지(계획, 평가 포함) 만족도 조사 / 사진, 동영상 등
--------------------------------------	--	---

예 산

구분	내용	금액	산출내역	비고
	총계	18,380,000		
성장형 진로 인턴십 “나도, 진로쌤!!!”		6,244,000	보조강사비(대학생 멘토) 30,000원 x 5명 x 20회 교통비 5,000원 x 5팀 x 8회 = 200,000원 간식비 1,000원 x 20명 x 30회기 = 600,000원 체험활동비 50,000원 x 5팀 x 8회 = 2,000,000원 나눔(강의)활동 준비 30,000원 x 5팀 x 4회 = 600,000원 현수막 제작비 44,000원 x 1개 = 44,000원	
사업비			진행재료비 10,000원 x 25명 x 2일 = 500,000원 차량비 440,000원 x 1대 x 2일(왕복) = 880,000원 교통비(미션 등) 5,000원 x 30명 = 150,000원 식 대 8,000원 x 7식 x 30명 = 1,680,000원 간식비 3,000원 x 3일 x 30명 = 270,000원 숙박비(통나무집) 300,000원 x 2박 = 600,000원 단체티셔츠 10,000원 x 30명 = 300,000원 여행준비물 50,000원 x 5팀 = 250,000원 여행체험비 10,000원 x 30명 = 300,000원 여행자보험 등 3,000원 x 30명 = 90,000원 현수막 제작비 44,000원 x 1개 = 44,000원	
청소년이 만드는 진로캠프		5,064,000		

음악으로 하나되는 아름다운 동행

김해시청소년수련관 조 성 화

사업비	청소년, 마을에서 진로를 찾다	1,388,000	<p>강사비[특강] 200,000원 x 2회 = 400,000원 식 대 5,000원 x 20명 x 4회 = 400,000원</p> <p>[삼안마을축제 청소년기획단] 부스운영, 공연 등 진행비 50,000원 x 5팀 = 250,000원</p> <p>[삼방시장 활성화 청소년기획단] 조사, 홍보 등 진행비 50,000원 x 5팀 = 250,000원 현수막 제작비 44,000원 x 2개 = 44,000원</p>
	사회적경제 청소년 아카데미 "함께 사는 세상을 만나다"	2,514,000	<p>강사비 40,000원 x 2시간 x 24회 = 1,920,000원 자료집 10,000원 x 40부 = 400,000원 교통비 3,000원 x 25명 x 2회 = 150,000원 현수막 제작비 44,000원 x 1개 = 44,000원</p>
	운영비 홍보 등	3,170,000	<p>출장교통비 100,000원 x 5회 = 500,000원 포토북 발간 60,000원 x 2회 = 120,000원 진로매거진 발간 3,000원 x 50부 = 150,000원 담당자 수당 100,000원 x 2명 x 12월 = 2,400,000원</p>

기대효과

- 위기 청소년의 맞춤형 진로 체험 등을 통해 자립을 스스로 준비할 수 있도록 지원한다.
- 위기 청소년 자립 욕구와 문제를 스스로 해결할 수 있는 자립 역량 향상을 지원한다.
- 위기 청소년의 자립 지원을 위한 다양한 자원 네트워크를 구축하고 활용할 수 있도록 지원한다.

제안배경 및 필요성

우리나라는 급속하게 경제와 사회가 발전하여 생활의 수준이 향상하고, 복지 서비스도 향상하였으나 장애인은 비장애인에 비하여 상대적으로 낮은 처우를 받아왔다. 장애인에게 여가활동은 단순하게 쉬는 시간을 즐긴다는 것 외에도 여가생활 양식 개발과 표현, 사회기술 습득, 자기인식, 즐거움 추구, 비장애인과 사회적 상호작용 및 통합 등 목적을 추구하거나 여가 서비스로서 기능과 가치를 기대할 수 있다.

이에 청소년이 장애인과 함께 지역축제 및 재능기부공연을 준비함으로써 습득한 기능을 의미 있게 활용하고 청소년에게는 장애인을 이해하는 기회를, 장애인에게는 정서적 지원의 기회를 제공하여 사회적 유대감 형성의 기회를 마련하고자 한다.

내 용

기관에서 이용자를 대상으로 운영되고 있는 체험활동 프로그램을 연계하여 지역축제 및 재능기부 공연을 준비하며 서로에 대한 이해와 배려를 바탕으로 자기 성장을 도모하는 프로그램이다.

일반적으로 체험활동 프로그램은 단순 기능 습득으로 끝나지만 음악으로 하나되는 "아름다운 동행"은 장애인과 청소년이 습득한 기능을 서로 공유하여 하나의 공연 프로그램을 준비함으로써 정서적인 공감대 형성하고 그것을 통해 장애인에 대한 인식을 변화시키고, 자신이 가치있는 존재임을 인식하고 자기효능감을 향상시키고자 한다.

목적 및 목표

목적	산출목표	성과목표
청소년들이 자신의 역량 나눔을 통해 자원봉사의 참된 의미를 깨닫고, 타인을 이해하고 배려할 수 있는 사람으로 성장할 수 있도록 한다.	협약식 1회 관계형성 3회 정기모임 4회 재능기부 공연 2회 축제참가 1회 평가회 2회	자신의 역량을 발휘한 재능기부 봉사활동을 통해 자신이 가치 있는 존재임을 인식하고 자기효능감을 향상한다. 청소년들이 장애인과 함께 지역축제 및 재능기부 공연을 준비함으로써 장애인의 삶을 이해하고 소통하는 시간을 통해 장애인에 대한 인식을 변화시킨다.

세부내용(세부사업 및 수행인력 등)

사업일시

2018 1월 ~ 12월 (매월 4주 토요일)

※ 프로그램에 따라 변경가능

대상

방과후아카데미 참가 청소년 20명 내외

※ 방과후아카데미란?

여성가족부와 지방자치단체에서 저소득층·한부모·장애 등 방과후 돌봄이 필요한 '나홀로 청소년'을 대상으로 가정과 공교육을 보완하는 공적 서비스를 지원하는 국가정책지원 사업

주요내용

협약식, 관계형성, 정기모임, 재능기부 공연, 축제참가, 평가회 등

사업장소

김해시청소년수련관, 장애인기관, 화포천, 진영운동장 등

수행인력

실무자 3명, 자원봉사자

실행계획

사업 진행 일정

내용	월	1월	2월	3월	4월	5월	6월	7월	8월	9월	10월	11월	12월
기획		▶											
연계 기관 선정			▶										
기관 사전 답사			▶										
협약식				▶									
발대식				▶									
사전교육				▶									
관계 형성				▶	▶	▶							
프로그램(난타) 교육		▶	▶	▶	▶	▶	▶	▶	▶	▶	▶	▶	▶
정기모임							▶	▶		▶		▶	
재능기부 공연									▶				▶
축제 참가											▶		
중간평가									▶				
최종평가													▶

추진단위별 사업추진내용

성과목표	프로그램명	사업추진내용	
<ul style="list-style-type: none"> · 자신의 역량을 발휘한 재능기부 봉사활동을 통해 자신이 가치 있는 존재임을 인식하고 자기효능감을 향상한다. · 청소년들이 장애인과 함께 지역축제 및 재능기부 공연을 준비함으로써 장애인의 삶을 이해하고 소통하는 시간을 통해 장애인에 대한 인식을 변화시킨다. 	기관 사전 답사	프로그램 진행내용 협의 활동 안전사항 점검	
	협약식	수련관 - 장애인 기관 협약식 진행 협약서 작성 및 교환 프로그램 진행내용 및 일정 소개 기념사진 촬영	
	음악으로 하나되는 "아름다운 동행"	발대식	오리엔테이션, 안전교육 사전 설문지 작성 프로그램 참여 규칙 정하기 활동선서 및 기념촬영
	사전교육	자원봉사활동 소양교육	
	관계형성	공연봉사활동 화포천 나들이 함께하는 체육활동 다과회 준비 및 진행	
	음악으로 하나되는 "아름다운 동행"	프로그램 교육	기관별 난타 수업 진행
	정기모임	합동 난타 수업 공연 및 축제 참가 계획 논의	
	재능기부 공연	요양원 및 경로당 재능기부 공연	
	축제참가	진영 단감제 난타공연 참가	
	중간평가회	활동 중간평가 중간점검 및 개선방안 논의	
	프로그램 마무리 및 평가	사후 설문지 작성 활동영상감상 활동소감 나누기 우수청소년 시상	

월별 세부진행 일정

일정	프로그램명	장소	세부 프로그램 내용
3월	발대식 및 자원봉사활동 소양교육	청소년수련관 소회의실	프로그램 소개 프로그램 참여 규칙 정하기 사전 설문지 작성 자원봉사활동 소양교육 - 장애인에 대한 이해 - 장애인 체험 활동선서 및 기념촬영
3월	협약식 및 관계형성(1회차)	청소년수련관	수련관 - 장애인기관 협약식 진행 공연봉사활동 및 댄스 알려주기 - 난타 공연, 방송댄스 공연 - 방송댄스 동작 같이 해보기
4월	관계형성(2회차)	화포천	봄맞이 화포천 나들이
5월	관계형성(3회차)	진영운동장	함께하는 체육활동
6월	정기모임	장애인기관	동 난타 수업
7월	정기모임	장애인기관	합동 난타 수업 공연 참가 계획 논의
8월	중간평가 및 재능기부 공연(1회차)	경로당 및 청소년수련관	경로당 재능기부 공연 활동 중간평가 - 평가지 작성 및 개선방안 논의
9월	정기모임	장애인기관	합동 난타 수업 축제 참가 계획 논의
10월	축제참가(1회차)	청소년수련관 (진영단감제)	진영 단감제 난타 공연
11월	정기모임	장애인기관	합동 난타 수업 공연 참가 계획 논의

	재능기부 공연(2회차)	요양원 및 청소년수련관	요양원 재능기부 공연
12월	최종평가	청소년수련관	사후 설문지 작성 활동영상감상 활동소감 나누기 우수청소년 시상

달성정도 측정방법(평가방법 및 평가척도)

성과목표	목표에 대한 평가방법		
	성과지표	자료원	자료수집시기
자신의 역량을 발휘한 재능기부 봉사활동을 통해 자신이 가치 있는 존재임을 인식하고 자기효능감을 향상한다.	자기효능감향상	참가자 소감문 청소년 관찰내용	프로그램 사후
청소년들이 장애인과 함께 지역축제 및 재능기부 공연을 준비함으로써 장애인의 삶을 이해하고 소통하는 시간을 통해 장애인에 대한 인식을 변화시킨다.	장애인에 대한 인식 변화	장애인 인식 사전/ 사후 척도검사지	프로그램 사전/사후

예산

구분	내용	금액	산출내역	비고
	총계	2,540,000원		
기획·홍보비	홍보	160,000원	홍보현수막 40,000원×2개=80,000원 평가회 현수막 40,000원×2개=80,000원	

숙식비	식대	1,400,000원	식대 7,000원×20명×10회=1,400,000원
			발대식 관련 물품구입 30,000원
			협약식 관련 물품구입 30,000원
			공연용티 구입 10,000원×20명=200,000원
			다과비 3,000원×20명×5회=300,000원
행사비	프로그램 진행비	980,000원	운동장사용료 60,000원×2시간=120,000원
			기념사진 인화 : 50,000원
			우수청소년 상품 : 10,000원×5명=50,000원
			약품구입 100,000원
			평가회 관련 물품구입 50,000원×2회=100,000원

기대효과

- 청소년 주도적 자원봉사활동의 경험적 학습을 통해 민주시민으로서의 자질을 함양할 수 있다.
- 장애인에 대한 이해의 폭을 넓혀주고, 자기 성찰과 내적 치유의 기회를 제공한다.
- 자아효능감 향상을 통해 자신감을 회복하고 긍정적인 자아개념을 형성할 수 있다.

청소년들의 미래 꿈을 날려보는 드론 세상

김해시청소년수련관 최순희

제안배경 및 필요성

우주항공, 로봇공학을 기반으로 한 드론교육은 민간 자격증 및 국가 자격증을 취득할 수 있어 미래 직업과도 연결할 수 있는 기회를 가질 수 있고, 농업이나 택배 등의 미래 시대에 맞는 새로운 과학기술을 접할 수 있는 소중한 기회를 갖는다. 또한 취약계층의 여건에서는 조금 접하기 어려운 프로그램이지만 비교적 적은 예산으로 희망의 기회의 창 마련이 될 수 있기에 단기 프로그램이지만 청소년들이 앞으로 그들의 삶에 있어 매우 소중한 추억이 될 것이다.

내 용

- 교육용 조립 드론 구입 개당 50,000원
- 강사 : 3시간, 2명
- 교육생 인원 : 20명 정도 청소년
- 세부내용 1. 드론 이론 교육
2. 교육용 드론 조립 만들기
3. 드론 실습

목적 및 목표

평소 접하기 어려운 드론을 가까이서 재미있게 배우며, 취약계층 청소년에게 자신의 흥미와 재능을 찾고 발휘할 수 있는 기회를 가진다.

세부내용(세부사업 및 수행인력 등)

교육용 드론을 구입하여 2명의 강사와 함께 이론교육 및 드론 만들기 후 드론 실습을 직접 해본다.

실행계획(단기, 중기, 장기)

단기

달성정도 측정방법(평가방법 및 평가척도)

평가방법 : 설문지, 만족도평가 척도 5단계(매우그렇다, 그렇다, 보통,그렇지 않다, 매우 그렇지 않다)

예 산

구분	내용	금액	산출내역	비고
교육용조립드론	총계	1,000,000	20개 × 50,000원	
강사비,강당사용료,간식	1,295,000원	295,000	강사비180,000 / 강당사용75,000 / 간식40,000	강사2명3HR, 강당3HR

기대효과

다문화 가정 및 저소득계층 청소년을 대상으로 교육용 조립 드론을 통하여 비행연습 및 소장할 수 있는 기회를 가질 수 있으므로 프로그램 참여를 높일 수 있고 만족감 또한 매우 높을 것으로 기대

뻘하지 않고, Fun하게 나를 깨우자!

김해시청소년수련관 최윤희

제안배경 및 필요성

진로와 취업이 젊은이들의 중요한 고민거리로 등장하면서 제5차 청소년정책기본계획의 내용에 따르면 15~24세 청소년들이 가장 고민하는 문제는 공부(38.6%) 다음으로 직업(22%)이 가장 높았다.

그러나, 일반적으로 취약계층 청소년들은 자신의 진로·직업을 탐색함에 있어 여러 가지 부족한 환경에 놓여 있는 경우가 많다.

그러므로 김해 관내 중2~고1 취약계층 청소년들을 대상으로 그들의 진로·진학 고민 해결을 위해 청소년 스스로가 자신의 적성, 흥미, 성격 등을 파악하고 자신의 특성에 맞는 진로 설계를 통해 행복한 삶을 영위할 수 있기를 도모하고자 한다.

내 용

적성검사도 재미있을 수 있다. 더 이상 딱딱한 강의, 수많은 검사지에 의해 선택되어지는 나의 미래가 아니라 놀이와 게임, 지식이 공존할 수 있는 프로그램을 통해 즐겁고 신나게 나를 탐색하고 깨우며 다른 사람과의 커뮤니케이션을 통해 새로운 아이디어도 창출해 나갈 수 있다.

같은 도구를 이용하여 여러번에 걸쳐 교차진단을 통해 좋아하는 것, 잘하는 것, 필요한 역량, 스트레스, 액션플랜 등을 알아본다.

목적 및 목표

진로 및 직업에 대해 나만 고민하는 것이 아님을 알아차리고 커뮤니케이션을 통해 신나고 즐겁게 자신들의 고민을 해결해 보고자 함.

세부내용(세부사업 및 수행인력 등)

구분	프로그램명	내용	기대효과
1회기	레고 브릭 퍼실리테이션	레고 브릭을 이용하여 추상적으로 생각하던 것을 직접 만들어 구체화를 시켜봄으로써 진로(직업)에 대해 명확하게 개념화를 시켜본다.	진로·직업에 대한 고민을 나 혼자만 하는 것이 아니라 모두 같은 고민을 가지고 있으며 그것을 함께 나누며 창의적인 아이디어로 재미있고 새롭게 접근해 볼 수 있다.
	심볼이미지 타로카드	심볼이미지 타로카드라는 매개체를 통해 자신의 적성이나 잠재능력을 찾아 자연스럽게 서로에 대해 이야기를 나누며 함께 고민을 해결해 볼 수 있다.	
2회기	프레지저 흥미진단	검사를 통해 개인의 흥미패턴을 종합하여 2차원적으로 접근, 좋아하는 것→잘하는 것→개발할 부분(적성, 성격, 강점) 등으로 진행된다.	나의 다양성을 체험하여 자아를 확장 시키고 새로운 시각 제시를 통해 전략적으로 진로를 설계하여 이를 수행할 수 있다.
	프레지저 적성진단		
3회기	컨설팅 나의 진로설계	프레지저 진단 결과와 강사로부터 받은 컨설팅을 토대로 진로계획을 작성해 본다.(나의 스토리→롤모델→관련학과, 관련 직업→추천활동→나의 할 일 등)	

실행계획(단기, 중기, 장기)

단기	중기	장기
중·고등학생 모집 → 시범운영	시범운영을 통한 결과 도출 및 문제점 보완	방학중 년 2회 꾸준히 시행하여 수련관 프로그램으로 정착

달성정도 측정방법(평가방법 및 평가척도)

프로그램 사전·사후 설문지를 통한 프로그램 만족도 평가

- 프로그램 전·후 진로에 대한 고민의 정도 변화
- 프로그램 전·후 나의 적성이나 진로 인식에 대한 변화 정도
- 프로그램 전·후 자신의 진로에 대한 확신 정도
- 프로그램 전·후 기대감 및 만족도 변화 정도

예 산

구분	내용	금액	산출내역	비고
	총계	670,000		
인건비	강사료	270,000	30,000원 × 3시간 × 3 회기	
진행비	홍보(모집공고)현수막	80,000	40,000 × 2장	
재료비	프레디저 카드	320,000	20,000 × 16세트	계속 사용 가능

기대효과

- 자신에 대해 추상적으로 가지고 있던 사고를 구체화 시켜봄으로써 좀 더 현실감있는 진로·진업 선택을 하게 된다.
- 또래들과 함께 고민을 나누며 혼자만의 고민이 아님을 알아차리고 다양한 의견교류를 통해 진로·직업에 대한 문제를 즐겁고 신나게 접근해 보도록 한다.
- 구체적인 진로설계를 통해 실천력을 끌어 올릴 수 있다.
- 공동체 활동의 필수 요소인 커뮤니케이션 능력도 함께 향상시킬 수 있다.

소생 · 힐링 그리고 코칭

(for 김해지역 사회복지사)

김해시장애인종합복지관 박영아

제안배경 및 필요성

현장에서 클라이언트를 직접적으로 지원하는 사회복지사들의 소진으로 사회복지사들의 현장이 탈 및 직종변경의 모습들을 자주 보았습니다. 중부재단 등 대도시에서는 이미 사회복지사 소진을 위한 노력들이 이뤄지고 있습니다.(중부재단 홈페이지-사회복지사 소진예방 이룸) 김해에는 김해시복지재단이라는 큰 재단에서 사회복지의 일선에 있는 사회복지사들을 지원함으로써 사회복지사들의 재충전을 도모하고 안정적인 서비스를 지원함으로써 김해지역 사회복지의 질을 향상하는데 큰 도움이 되리라 여겨집니다.

내 용

3차년 계획(소생, 힐링, 코칭이라는 주제로 2박 3일 제주워크샵)

1차년도 : 김해지역 복지관 10년 이상 장기근무 사회복지사에 대한 “소생 워크샵”

2차년도 : 김해지역 시설 5년 이상 장기근무 사회복지사에 대한 “힐링 워크샵”

3차년도 : 김해지역 협회 등 3년 이상 근무 사회복지사에 대한 “코칭 워크샵”

- 각 차년도별 유명 강사 1인과 함께 사업 진행/ 사회복지사들의 사전 모임과 사후 모임을 통한 소통의 장 마련/ 사업 전 욕구조사를 통해 욕구충족 및 사업 후 개별 인터뷰를 통한 책자발간 진행

목적 및 목표

목적

현장에서 일하고 있는 사회복지사들의 소진을 예방하고 지역 내 사회복지사들의 유대관계를 형성하여 정보교류의 장도 마련하여 전문가로서의 일에 대한 자신감을 가질 수 있는 기회를 마련함.

목표

성과목표 1. 현장사회복지사가 복지재단 지원워크숍을 통해 소진을 줄인다.

산출목표 1-1. 사전, 사후 사회복지사 소진관련 평가 2회

산출목표 1-2. 복지재단 지원워크숍 진행 2박 3일(제주 주제별 워크숍) 총 3회

성과목표 2. 현장사회복지사가 복지재단 지원워크숍을 통해 지역내 사회복지사들과의 소통을 향상한다.

산출목표 2-1. 참여 사회복지사들의 프로그램 계획 모임 2회

산출목표 2-2. 워크숍 참여 후 모임 총 4회 진행

성과목표 3. 현장사회복지사가 복지재단 지원워크숍을 통해 복지재단프로그램에 대한 만족도를 향상한다.

산출목표 3-1. 사전 욕구조사 1회

산출지표 욕구에 대한 50%이상 프로그램반영

산출목표 3-2. 사후평가회를 통한 만족도조사 1회

산출지표 프로그램에 대한 80% 이상의 만족도

산출목표 3-3. 프로그램 관련 개별인터뷰 1회(추후 복지재단 책자발간)

세부내용(세부사업 및 수행인력 등)

세부사업내용

성과 목표	프로그램	활동(수행방법)	시행 시기	수행인력	목 표		
					횟수	실인원	연인원
1	사회복지사 소진 평가 - 사전,사후	사전, 사후 워크숍 참여 사회복지사의 소진에 대한 평가를 진행함으로써 프로그램의 질적 평가 시도	워크숍 전, 후	사회복지사 전문인력	2회	10	20
	워크숍 진행	3개년도의 프로그램을 구상하여 사회복지사의 소생과 힐링, 코칭이라는 주제를 통한 사회복지사 참여도를 높임.	2박3일	사회복지사 강사	3회	10	30
2	참여 사회복지사 모임	참여 사회복지사들이 주제에 맞게 사업을 계획하여 자신들의 욕구를 충족하고 서로에 대해 알아가는 시간을 가짐	워크숍 전	사회복지사	2회	10	20
	참여 사회복지사 사후모임	워크숍에 참여한 사회복지사들의 모임을 만들어 지역사회에서 함께 사회복지를 하는 이들과의 네트워크를 형성함	워크숍 후	사회복지사	4회	10	40
3	욕구 및 평가	사전 욕구조사를 바탕으로 50% 이상 프로그램에 반영	워크숍 전	사회복지사	1회	10	10
		만족도조사를 통한 80%이상 만족도 증진	워크숍 후	사회복지사	1회	10	10
		참여자 개별 인터뷰를 통한 복지재단 책자발간	워크숍 후	사회복지사	1회	10	10

수행인력

복지재단 진행요원 4명, 현장사회복지사 10명, 강사 1명 정도

실행계획(단기, 중기, 장기)

3차년도의 계획을 가지고 현장 사회복지사들을 지원함

1차년도 : 김해지역 복지관 10년이상 장기근무한 사회복지사에 대한 지원

2차년도 : 김해지역 시설 5년이상 장기근무한 사회복지사에 대한 지원

3차년도 : 김해지역 협회 등 3년이상 근무한 사회복지사에 대한 지원

연도	1차년도	2차년도	3차년도
장소	제주도		
가제	웰팜 김미경대표님과 함께하는 2박 3일 소생 워크숍	푸른복지 김세진선생님과 함께 하는 2박 3일 힐링 워크숍	웰팜 표경희대표님과 함께 하는 2박 3일 코치 워크숍

달성정도 측정방법(평가방법 및 평가척도)

과정평가 계획

번호	평가방법		
	지표명	자료수집방법	자료수집시기
1	참여자 사전, 사후 모임	회의일지	회기별
2	복지재단 지원워크숍 결과	결과보고	워크숍 후
3	욕구충족 및 만족도 결과	결과보고	워크숍 후

성과평가 계획

① 성과목표 1에 대한 평가 계획

목표	평가방법		
	핵심성과지표	자료수집 및 평가기법	자료수집시기
성과목표1	소진 예방	사회복지사 소진관련 척도 단일집단 전후 설계	워크숍 전, 후

산출목표1-1	사전, 사후 소진평가 횟수	목표 대비 실적 평가	워크숍 전, 후
산출목표1-2	복지재단 지원워크숍 진행 연인원	목표 대비 실적 평가	워크숍 후

② 성과목표 2에 대한 평가 계획

목표	평가방법		
	핵심성과지표	자료수집 및 평가기법	자료수집시기
성과목표2	사회복지사들간의 소통	지역내 사회복지사 소통에 관한 척도 단일집단 전후 설계	워크숍 전, 후
산출목표2-1	참여사회복지사 사전 모임횟수	목표 대비 실적 평가	워크숍 전
산출목표2-2	워크숍 참여 후 모임 횟수	목표 대비 실적 평가	워크숍 후

③ 성과목표 3에 대한 평가 계획

목표	평가방법		
	핵심성과지표	자료수집 및 평가기법	자료수집시기
성과목표3	욕구 만족도 향상	욕구조사 척도 만족도조사 척도	워크숍 전, 후
산출목표3-1	욕구조사 참석자수	목표 대비 실적 평가	워크숍 전
산출지표	욕구반영정도	50%이상 반영	워크숍 후
산출목표3-2	만족도조사 참석자수	목표 대비 실적 평가	워크숍 후
산출지표	만족도 향상	80%이상 반영	워크숍 후
산출목표 3-3	개별인터뷰 참석자수	목표 대비 실적 평가	워크숍 후

예산 (1차년도만 작성함. 1차년도 진행 후 금액 수정여부 논의)

구분	항목	금액	산출기초	비고
사회복지사 모임 지원	소계	720,000원		
	모임지원	720,000원	12,000원×6회×10명 = 720,000원	
워크샵 지원	소계	8,100,000원		
	이동지원	1,500,000원	100,000원×15명 = 1,500,000원	
	식사지원	2,100,000원	20,000원×15명×7식 = 2,100,000원	
	숙소지원	3,000,000원	100,000원×15명×7일 = 3,000,000원	
	강사지원	1,500,000원	500,000원×3일 = 1,500,000원	
책자	소계	500,000원		
	책자발간	500,000원	500,000원×1회 = 500,000원	
계		9,320,000원		
서비스 단가(회당)		621,400원	총 사업비 ÷ 15명	

기대효과

- 지역 내 클라이언트에게 힘쓰고 있는 사회복지사를 지원함으로써 김해시복지재단과 사회복지사간의 연대 형성
- 사회복지사의 소진에 집중된 김해시복지재단에 대한 지역 내 사회복지사들의 관심 증대로 복지재단에 대한 이미지 제고
- 지역 내 사회복지사 지원을 통해 클라이언트에게 더 좋은 서비스 지원의 기회를 제공함으로써 김해지역 사회복지의 질적 성장

김해시 경전철 안전 서포터즈 운영 제안

인제대학교 오철우

내용

김해 경전철은 철제차륜형식의 직류 무인 운전 차량으로 승객정원으로는 정원 184명, 만원 304명으로 김해 시민들이 이용하는 교통이다. 철도 교통 내 이용자들 중 임산부, 장애인, 노약자, 청소년, 외국인 등 재난 약자 범주에 속하는 인원들도 이용하며, 무인 운전 차량이기에 재난 상황이 발생할 경우 대형 사고가 발생할 우려가 있다.

따라서 본 제안자는 이러한 문제점을 인지하며 김해시 경전철 안전서포터즈를 운영하며, 김해 시민의 경전철 이용의 질을 높이고자 한다.

경전철 안전서포터즈 운영 기간은 1년으로 계획하고 있으며, 서포터즈 인원을 대상으로 약 2개월 교육을 진행하고자 한다.

그 다음 서포터즈를 경전철에 투입하여 경전철 이용자에게 다양한 안전 활동을 알려줄 것이며, 최종으로 안전관련 전문가를 초청하여 강연을 개최하는 것으로 마무리를 짓고자 한다.

기대효과

- 김해시 경전철 이용자들의 안전 의식을 고취할 수 있음
- 안전이라는 단어로 인하여 김해 지역 시민 유대감 형성
- 타지역보다 차별화된 도시철도 운영 실현 가능
- 안전관리자 직업에 대한 관심이 증가하며 청년 취업 문제 해결에 약간의 보탬이 될 것으로 예상

목적 및 목표

김해 경전철은 철제차륜형식의 직류 무인 운전 차량으로 승객정원으로는 정원 184명, 만원 304명으로 김해 시민들이 이용하는 교통이다. 철도 교통 내 이용자들 중 임산부, 장애인, 노약자, 청소년, 외국인 등 재난 약자 범주에 속하는 인원들도 이용하며, 무인 운전 차량이기에 재난 상황이 발생할 경우 대형사고가 발생할 우려가 있다.

부산광역시에는 이에 대한 방안 중 안전서포터즈를 운영하고 있다. 안전 서포터즈는 부산 도시 철도 이용자들에게 재난 상황 발생시 안전교육 활동을 하고 있으나, 다음과 같은 문제가 있다.

- 서포터즈 인원의 연령 분포가 넓어 활동자와 미활동자 인원 수 차이가 많음
- 서포터즈 인원 중 충실히 활동에 임하지 않는 인원이 간혹 있음
- 서포터즈 내 피라미드 형식 체제 운영이 진행되지 않아 서포터즈 인원 내 협력적 관계가 형성되지 않음
- 서포터즈 인원 중 개인 이득을 취하려는 인원



부산교통공사 안전패밀리 시승활동 관련건 답변 3 | Q&A 2017.08.20 21:50

judo 2003(judo****) 1:1 http://cafe.naver.com/safetyfamily/342 주소록사

안녕하십니까. 부산교통공사 제2기 안전패밀리 회원입니다
환절기에 업무 하시는 노고에 수고많으십니다
저희는 해당 서포터즈로서 우리 공사에 안전과안심을 그리고 나아가 시설물 안전에 좀더 적극적으로 업무수행을 위해 노력하고있습니다
이유고 활동하는데 해당부문에 예외사항이 있어 건의 드리고자합니다 안전패밀리의 효율성을 제고하고자 시승 활동시에 사용할 수 있는 회원층에 시승교통권의기능을 추가해 주시면 언제 어디서든 구매 받지 않고 원활하게 구호활동및 업무수행에 있어 능률이 생길것라 확신합니다

댓글 0 | 등록순 + | 조회수 109 | 좋아요 + | 0

행사후 사용하려고했는데요
등록되지않은카드라고 음성이나오면서 사용할수가없네요 캐시비 고객센터에 물어보니 카드일련번호가 등록이 안된카드라고하면서 담당부서로 이관하여 등록을해야 사용이가능하고 3일정도 기다린 지금도 사용불가상태입니다. 기념품카드가 사용불가라니 다른회원분도 마찬가지로일거같은데.....
담당자님 답변좀 부탁드립니다
이런경우는 처음이고 기분이 별로네요
기분중개 행사하고 받은건데
* 카페앱 간편결제하기 *

댓글 0 | 등록순 + | 조회수 188 | 좋아요 + | 0

이상진 2017.04.14, 11:17 → 답글 신고
받으셨나보네요. 저는 못받았는데...

강영우 2017.04.14, 11:20 → 답글 신고
원래 교통카드가 안전점검신청한사람만 지급하기로되어있었는데 인원제한을 해서 그런지 모자랄수도있었겠네요
미등록카드를 기념품으로 지급하다니 정말 이해가 안갑니다 등록누락이라면올라두요

이상진 2017.04.14, 11:20 → 답글 신고
강영우 저 안전점검단으로 신청했었는데 안주시더라고요

강영우 2017.04.14, 11:23 → 답글 신고
이상진 올 애초에 제한된 인원으로했어야 했는데 신청자전원이 되어버렸으니 못받으신분들도 있을거같네요
여튼 미등록카드 받은건 정말 이해가 안됩니다.
기념품카드도 지급되는거면 카드번호등록후에 지급해야하는거 아닌가요?

행복행복행 2017.04.14, 15:01 → 답글 신고
저도 사용하려다가 두번이나 안되어서 불편을 겪었어요. 오늘 문의 드렸더니 등록이 누락되어서 일주일 후에 사용 가능하다고군요. 혹시나 또 안될 수 있으니 회원님도 다른 카드 할시 챙겨다니는게 좋을것 같네요....

강영우 2017.04.14, 12:45 → 답글 신고
그리고 담당자께서는 미등록카드에서대해서 답변좀 해주세요
카드가 등록이안되어서 사용이안된다는게 맞이하나요???

따라서 본 제안자는 이러한 문제점을 인지하며 김해시 경전철 안전서포터즈를 운영하며, 김해 시민의 경전철 이용의 질을 높이고자 한다.

세부내용(세부사업 및 수행인력 등)

본 서포터즈 운영하기 위해 다음과 같은 내용을 추진하고자 한다.

서포터즈 인원(n명)을 모집 후 특정 교육을 실시한다.

교육은 전동차 내 안전교육(출입문 수동개폐법, 비상통화장치와 소화기 사용법 등), 응급처치교육, 역 내 안전교육(엘리베이터 및 에스컬레이터 안전 이용등), 경전철 내 비상대응훈련을 주 내용으로 이행한다.

교육 수료한 서포터즈 인원들을 실제 현장에 투입하여 활동을 실시한다.

현장에 투입한 서포터즈 인원들은 전동차에 탑승 전 승객들에게 엑스컬레이터, 엘리베이터 계단 등 사고 예방 구간에서 표지판 문구를 소지, 팸플릿 배포 등 안전 홍보를 실시한다.

또한 전동차 탑승 후 승객들에게 전동차 출입구 개폐 방법, 소화기 및 비상통화기 이용하는 방법을 먼저 여행하며 특정 승객을 지정하며 해당 승객이 활동할 수 있도록 보조를 한다.

경전철 교육 강연 개최

경전철 안전의식을 좀더 고취하기 위해서는 전문가의 강연이 필요하다. 이를 위해서 인제대학교 안전공학과, 재난관리학과 소속 박사과정, 조교수급 이상과 국립재난안전연구원 내 구호팀 소속자 등을 초청하여 강연을 개최하여 김해 시민들을 초청하고자 한다.

실행계획(1년)

기간	목표	세부내용
2~4월	경전철 안전 서포터즈 인원 양성	<ul style="list-style-type: none"> · 전동차 내 안전교육 · 응급처치교육 · 역 내 안전교육 · 경전철 내 비상대응훈련
5~10월	경전철 안전 서포터즈 활동 실시	<ul style="list-style-type: none"> · 승객 대상으로 안전 교육 · 경전철 안전 홍보
11월	경전철 교육 강연 개최	<ul style="list-style-type: none"> · 교육 강연자 모집 및 강연 홍보 · 서포터즈 폐단 · 김해 시민을 대상으로서포터즈 활동 설문지 조사

달성정도 측정방법(평가방법 및 평가척도)

서포터즈 1기 활동 만료 후 김해 경전철 이용자를 대상으로 서포터즈 운영에 대한 만족도 조사 실시 후 기존 서포터즈 활동에 대한 문제점 및 평가 측정, 2기 활동 운영 유무를 결정하고자 한다.

또한 위의 그림과 같이 서포터즈 내 불성실한 인원이 발생할 경우 경고나 제한적인 패널티를 부가해야 될 것이며, 최종적으로 우수 활동자(참여도, 활동 중 성실성 등)에게 상장 및 포상을 수여하는 방안을 추진하고자 한다.

예 산

구분	내용	금액	산출내역	비고
총계				
	서포터즈 조끼		서포터즈 인원에 따라 산출	
	활동 증명 카드		"	
	팸플릿 인쇄		경전철 이용자 수치 확보 후 산출	
	안전 문구 표지판		서포터즈 인원에 따라 산출	
	응급처치 자재		해당 기관 문의 후 산출	
	전문가 초청비		해당 기관 문의 후 산출	

해당 예산은 업무자들과의 협의를 통해 추진하고자 함.

기대효과

- 김해시 경전철 이용자들이 안전 의식을 고취할 수 있음
- 안전이라는 단어로 인하여 김해 지역 시민 유대감 형성
- 타지역보다 차별화된 도시철도 운영 실현 가능
- 안전관리자 직업에 대한 관심이 증가하며 청년 취업 문제 해결에 약간의 보탬이 될 것으로 예상

합창단으로 하나 되는 노인과 결혼 이주여성 하.노.이

인제대학교 하.노.이 (정승환, 이지민, 손수민, 장민화)

제안배경 및 필요성

대상자 욕구 및 문제점

1) 김해지역 노인과 결혼이주여성의 증가

① 노인

(출처: 김해시청 통계자료, 2012~2016년 12월말)

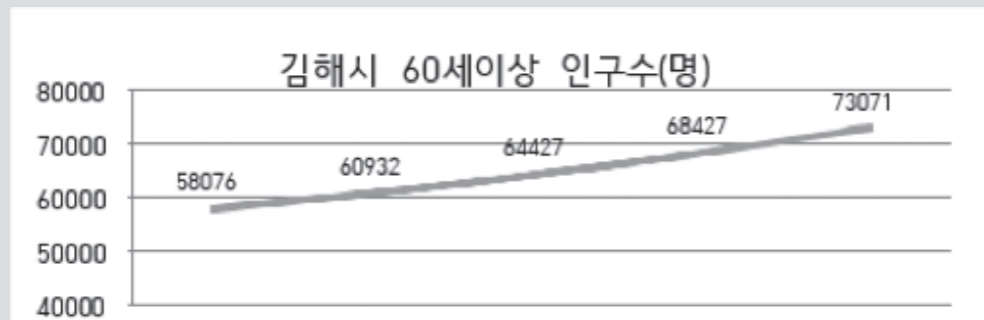

최근 5년 동안 김해시 노인인구는 급증하여 2012년 58,076명이었던 것에 비해 2016년 73,071명으로 늘어나고 있다.

② 결혼이주여성

(출처: 통계청 통계자료, 2012~2015년)

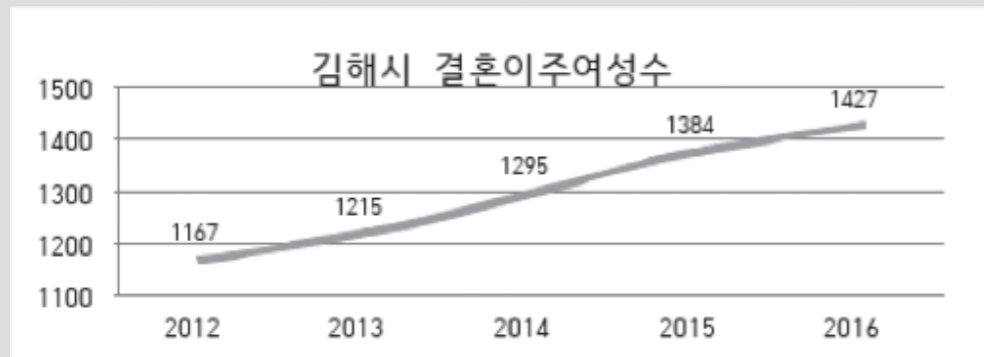

김해시 결혼이주여성도 증가하여 2012년 1,167명이었던 것에 비해 2016년 1,427명으로 증가하는 추세이다.

2) 노인의 다문화에 대한 인식

(출처: 통계청 통계자료, 2015년)

구분	2015				
	20대	30대	40대	50대	60대 이상
사례수	777	825	906	831	661
비율	19.4	20.6	22.6	20.8	16.5
문화 개방성*	53.97	51.95	49.41	46.05	44.82
고정관념 및 차별*	69.13	68	64.85	61.05	59.13
거부회피정서*	67.91	69.19	66.39	64.27	61.49
일방적동화기대	50.14	49.34	47.01	43.84	40.95
교류행동의지	48.99	48.82	46.48	43.63	40.1
수용성	57.5	56.75	54.42	51.47	48.77

* '고정관념 및 차별', '일방적 동화기대', '거부 회피정서'는 모두 역부호화된 것으로 높은 값일수록 수용성이 높음을 의미함.

위 표를 살펴보면, 연령이 높을수록 다문화 수용성이 낮으며 연령이 낮을수록 수용성이 높은 것으로 나타났다.

3) 노인의 욕구

여가와 취미(원예, 공예, 음악, 미술 등)는 어느 정도 필요하다고 생각하는가?

구분	평균 (표준편차)	빈도/비율	전체	전혀 필요없다	필요없는 편이다	필요한 편이다	매우 필요하다
전체	2.85 (0.76)	사례수	1000	55	213	561	171
		Row%	100	5.5	21.3	56.1	17.1

(출처: 서울 노인100만시대 교령사회 마스터플랜 서울 노인 욕구조사 결과, 복지국 노인복지과, 2015)

4) 결혼이주여성의 욕구 및 문제점

결혼 이주한지 3년이 된 결혼 이주 여성에 해당하는 대상자들을 참여시켜 심층면접을 하였다. 의사소통 29.2%로 제일 컸으며 순서대로 한국 생활 적응의 부담감, 자녀 문제, 시댁 가족과의 관계의 어려움이 컸다. 또한 정서적 어려움 13.8%가 나왔고, 또 여가를 같이 즐길 대상이 없다는 의견도 있었다. (결혼 이주 여성의 한국생활 적응 /한국지역 사회복지학 49, 2014/6, 105-136P)

5) 다문화 교육, 활동경험, 다문화 수용에 긍정적 경향

- 다문화 교육·활동 경험이 많을수록=(교육 경험 3회 이상 64.0점 > 1회 56.3점)
 - 상호관계가 긴밀할수록(이주민·외국인 직장동료 있는 경우 60.4점 > 단순이웃 52.4점)
 - 다문화에 수용적인 것으로 나타났다.
- (여성가족부 '2015년 국민 다문화 수용성 조사 결과'발표자료, 2015년)

다문화 교육, 활동에 참여 경험이 있는 경우 다문화 수용성 지수가 높게 나타나, 다문화 이해교육과 다양한 활동 참여가 다문화에 대한 긍정적 인식을 높이는데 효과적인 것으로 분석되었다.

현재 김해시는 점점 고령화가 진행 되면서 노인의 수 증가와 더불어 결혼이주여성도 늘어나고 있다. 이렇듯 노인과 결혼이주여성의 수가 늘어나면서 두 대상은 향후 직면하게 될 것으로 보여진다.

연령이 증가할수록 다문화 수용성이 낮아진다는 연구 결과로 볼 때, 다문화 인구와 노인 간의 문제가 발생할 우려가 있으며, 이러한 문제를 사전에 예방하기 위해서 두 대상이 '함께 할 수 있는' 프로그램을 진행 하고자 한다. 또한 두 대상의 욕구에 관한 내용을 보면 공통점으로 '여가'에 대한 욕구가 있었고, 다문화교육이나 활동에 참여 하였을 때, 다문화 수용성이 높아진다는 조사에 따라 두 대상간의 공통점인 여가의 욕구를 바탕으로 하여 합창단 프로그램을 계획하였다.

내 용

합창단 프로그램은 문화 이해 프로그램, 합창단 프로그램, 인식개선 프로그램 총 3개의 프로그램이 있으며 1월을 시작으로 해서 12월까지 시행된다.

- ① 결혼이주여성을 위한 문화이해 프로그램을 실시하여 한식 배우기, 한옥체험을 할 것이다. 노인과 결혼 이주 여성의 라포 형성을 위해 분기별로 진행 할 것이다. 이는 결혼이주여성의 한국문화 이해도 증가와 동시에 노인과 결혼이주여성의 친밀도를 높이기 위한 프로그램이다.
- ② 합창단 프로그램은 노인들이 강사에게 민요를 배워서 결혼이주여성에게 가르치는 방식인 멘토-멘티 형식으로 진행한다. 중순에 실시하여 합창대회, 그리고 마무리 공연식을 할 것이다. 이는 노인들의 자기 효능감 증가를 위한 프로그램이다.
- ③ 인식 개선 프로그램은 나를 설명해줘 프로그램과 서로의 고민 말하기를 통해 결혼이주여성에 대한 노인들의 인식 개선과 결혼이주여성과 노인의 라포형성에도 중요한 역할을 하므로 프로그램 시작과 동시에 중간 중간 실시할 것이다. 이는 노인들의 선입견감소를 위한 프로그램이다.

이 세 가지의 프로그램을 통해 결혼이주여성의 한국문화 이해도 증가, 노인들의 자기효능감 증가, 결혼이주여성에 대한 선입견 감소라는 효과를 낼 것이다.

목적 및 목표

프로그램 목적

- 1) 합창단 프로그램을 통해 노인의 자기 효능감 향상을 도모하고자한다.
- 2) 한국 문화 적응에 어려움을 겪고 있는 결혼이주여성을 대상으로 합창단 프로그램을 통해 사회 관계망 향상을 도모하고자 한다.

프로그램 목표

목표1	노인의 결혼이주여성에 대한 선입견 감소
하위목표	① 나를 설명해줘 퀴즈쇼 ② 서로의 고민 말하기
목표2	프로그램 참여를 통한 한국문화 적응력 향상
하위목표	① 한국문화 체험캠프 ② 한국 음식 만들기 체험 ③ 지역문화 탐방
목표3	프로그램 참여를 통한 어르신의 자기 효능감 향상
하위목표	① 강사를 통한 어르신 노래 연습 ② 멘토&멘티 형식 어르신과 결혼이주여성합창연습 ③ 강사, 어르신, 결혼이주여성합창연습 ④ 합창 대회 참가 ⑤ 공연 및 종강식

세부내용(세부사업 및 수행인력 등)

1.서비스 대상자 및 실인원 수

대상자	서비스 대상 선정기준 및 방법	인원	비고
노인	김해시동부노인복지관 이용자 중 프로그램 참여를 희망하는 여성 어르신 · 대상자 초과할 경우 면접을 통해 선정 -한글을 읽고 가르쳐 줄 수 있을 정도의 수준	10명	· 여성선정 이유 같은 여성으로써 공감대가 많이 형성될 것으로 보여 지기 때문.
결혼 이주 여성	한글 중급반,고급반의 희망자를 통해 실 인원 확보 및 강사 섭외 · 대상자 초과할 경우 한국 거주년도에 따라 선발 -거주년도가 오래 된 순으로	10명	· 중급반·고급반을 택하게 된 이유 어르신들과 의사소통을 원활히 하여 P/G 을 효과적으로 진행하기 위함.

- 결원으로 인해 P/G 진행이 어려울 경우 한글이 능숙한 결혼이주여성, 희망하는 어르신으로 기준을 넓힘.
- 중도이탈자 발생문제에 대처하기 위해 초과 모집하여, 대기자 명단 작성을 함.

2. 프로그램 세부내용

성과목표	프로그램명	활동(수행방법)	시행 시기	수행인력	참여 인원	시행 횟수 시간
프로그램 참여를 통한 한국문화 적응력 향상	문화이해 프로그램	김해 한옥체험캠프 1박2일(상반기 총 1회) : 가야문화 탐방, 국악체험, 전통문화 공예, 전통 무예-택견 배우기, 다도 체험예정 장소 : 김해 한옥 체험 마을	4월			1회 15시간
		한국음식 만들기(상반기 총 1회) 한국음식을 만듦으로써 한국문화를 이해하고 한국문화에 익숙하지 않은 결혼이주여성들이 쉽게 즐기며 만들 수 있는 한국 음식 만들기 체험 (김밥과 잡채 만들기) 장소 : 김해 대학교	5월	복지사 2명 봉사자 2명	20명	1회 7시간

프로그램 참여를 통한 한국문화 적응력 향상	문화이해 프로그램	김해시 지역문화탐방(하반기 총1회) 가야테마파크 전시·체험(가야테마체험장, 도사체험, 철기체험, 복식체험 중 택2) 장소 가야테마파크, 수로왕비릉, 구지봉	7월	복지사 2명 봉사자 2명	20명	1회 4시간
노인의 결혼이 주여성에 대한 선입견 감소	합창단 프로그램	합창단 연습 동부노인복지관 하노이 합창단참가를 희망하 시는 어르신을 대상으로 먼저 수업을 함 멘토&멘티 형식의 합창연습 : 노래를 먼저 배우신 하노이 합창단 노인이 결 혼이주여성에게 노래를 가르치는 멘토&멘티 방식의 합창 연습을 함 강사, 노인, 결혼 이주여성 합창 연습 : 노인에게 교육을 받은 토대로 강사와 함께 노 래 연습을 함 장소 김해동부노인종합복지관 강당	4~10 월	복지사 1명 지휘자 1명	20명	주 1회 2시간
노인의 결혼이 주여성에 대한 선입견 감소	합창단 프로그램	합창 대회(하반기 총 1회) 10월 부산국제 합창제 마무리 공연 및 종강식(하반기 총2회) 장소 연지공원, 신어천	10월 11월	복지사1명 봉사자 2명 복지사 1명 봉사자 2명	20명 20명	4시간 2회 2시간
프로그램 참여를 통한 어르신의 자기 효능감 향상	인식개선 프로그램	나를 설명해줘 프로그램 (총 1회) 자기 나라 설명하기 (전통의상, 국기, 전통 악기 등을 통한 설명) 장소 다문화 가정센터 강당 서로의 고민말하기(총 4회) 2회(개인상담, 1:1형식)2회(집단상담) 장소 동부노인복지관 개인상담(프로그램 실 1,2,3) 집단상담(강당)	3월	복지사 1명	20명	1회 2시간 4회 1시간

실행계획

1. 사업 진행 일정

내용	기간	18. 1월	2월	3월	4월	5월	6월	7월	8월	9월	10월	11월	12월
사업 세부계획 수립		■											
대상자 선정/보호자 동의			■										
나를 설명해줘 프로그램				■									
서로의 고민 말하기 프로그램				■		■			■		■		
합창단 연습				■	■	■	■	■	■	■	■	■	
한국 문화체험 캠프					■								
김해시 음식체험						■							
김해시 지역문화탐방											■		
합창단 대회											■		
마무리 공연 및 종강												■	
사업평가/보고서 작성													■

2. 홍보계획

대상	홍보방법 및 횟수	활용매체	비고
지역사회주민	각종 언론 보도자료 발송 현수막 제작 및 소셜 네트워크 홍보 파워블로거 섭외 기관 내 리플렛 배치	언론 보도자료, 인터넷, 관내홍보, 리플렛	
타 복지기관	김해 지역 내 다문화 복지기관, 노인복지관 대상 연락 및 사업안내문 발송	유선연락, 사업안내문	
지방자치단체	사업안내문 발송(김해 전 지역)	사업안내문	

3. 지역자원 활용 계획

자원명	활용계획	비고
김해시동부노인종합복지관	기관을 이용하는 어르신	
김해시 다문화 가족 지원센터	한글 중급반, 상급반의 희망자를 통해 실 인원 확보	
인제대학교	음악학과 반주자 학생 1명 확보	
김해시 자원봉사센터	자원봉사자를 모집하여 프로그램(문화이해, 합창단 대회) 보조자 역할을 하도록 요청함.	
김해대학교	호텔조리학과 조리실 장소 협조	
미래고속관광	버스대여	
김해한옥체험관	한국문화이해 활동 프로그램 및 장소 협조	

달성정도 측정방법(평가방법 및 평가척도)

성과목표	목표에 대한 평가방법			
	성과지표	자료원	자료수집방법	자료수집시기
프로그램 참여를 통한 어르신의 자기 효능감 향상	자기 효능감 향상정도 (30%향상)	자기효능감 척도 (sherer& maddux)	조사지 작성	교육 전 3월 교육 후 12월
프로그램 참여를 통한 한국문화 적응력 향상	여성 결혼 이민자 문화 적응 향상 정도 (20%향상)	여성 결혼이민자 문화적응척도 (김연수, 현경자)	조사지 작성	교육 전 3월 교육 후 12월
노인의 다문화 결혼이주 여성에 대한 선입견 감소	다문화 수용성 정도 (20%향상)	다문화 수용성 척도 (황성욱, 조운용, 이철한)	조사지 작성	교육 전 3월 교육 후 12월

예산

프로그램 총예산 8,727,000 원

구분	내용	금액	산출내역	비고
인건비	강사비	1,400,000	· 합창단 프로그램 강사비 : 40,000 원 * 35회	
	소계	1,400,000		
사업비	인식개선 프로그램	300,000	· 인식개선프로그램 간식비 : 3,000원 * 5회 * 20명	
	문화이해 프로그램	1,200,000	· 한국 문화체험 캠프 문화체험1박2일 50,000원 * 24명	
	문화이해 프로그램	250,000	· 요리 체험 프로그램 재료비 : 10,000원 * 20명 김해대 조리실 대여비 : 50,000원 * 1회	
	문화이해 프로그램	954,000	· 지역 문화 체험 프로그램 김해시티투어 버스 : 15,000원 * 24 명 가야테마파크 티켓 : 일반 17,000원 * 14명 어르신 15,000원 * 10명 다과비 : 3,000원 * 20명 체험비 : 10,000원 * 20명 보험료 : 1,000원 * 20명	
	합창단 활동	2,205,000	· 합창단 활동 간식비 : 3,000원 * 21명 * 35회	
	합창단 프로그램	1,576,000	· 합창 대회 버스대여비 : 500,000원 * 1일 의상대여비 : 40,000원 * 21명 *1일 도시락 : 6,000원 * 24명 간식비 : 3,000원 * 24명 보험료 : 1,000원 * 20명	

사업비	합창단 프로그램	92,000	· 마무리 공연 및 종강 시설이용료 : 20,000원 * 1시간 간식비 : 3,000원 * 24명
	소계	6,577,000	
	현수막	300,000	현수막 : 50,000원 * 6개
홍보비	SNS	200,000	모집 비용 : 20,000원 * 10명
	팸플렛	250,000	팸플렛 제작 : 500원 * 500개
	소계	750,000	

기대효과

구분	프로그램명	기대효과
인식개선프로그램	나를 설명해줘	결혼이주여성에 대한 지식 습득 대상자간 정보공유
	서로의 고민말하기(1대1)	서로간의 친밀감 향상 & 유대감 향상
	서로의 고민말하기 (집단)	
문화체험프로그램	한국문화체험	프로그램 참여를 통한 한국문화 이해 & 적응력 향상
	한국음식 만들기	
	지역문화체험 캠프	
합창단프로그램	합창연습 강사를 통한 어르신 노래연습	합창단에 대한 지식 습득
	멘토(노인) & 멘티(이주여성)형식의 연습	노인의 결혼이주여성에 대한 선입견 감소

합창단프로그램	강사, 노인, 결혼 이주여성 합창 연습	서로 간의 상호작용 증가
	합창대회	자기 효능감 향상
	마무리공연 및 종강	

출처

결혼 이주 여성의 한국생활 적응 /한국지역 사회복지학 49. 2014/6 , 105-136P.
서울 노인 100만 시대 고령사회 마스터플랜 서울노인 욕구조사 결과, 복지국 노인복지과, 2015
여성가족부, '2015년 국민 다문화수용성 조사, 2015
김해시청 통계자료, 2012~2016
통계청 자료, 2010~2016

첨부

자기효능감 척도 (sherer & maddux)
여성 결혼이민자 문화적응척도(김연수, 현경자)
다문화 수용성 척도 (황성욱, 조윤용, 이철한)

첨부 1

자기 효능감 검사지 (sherer & maddux)
다음은 귀하가 자신의 행동을 어떻게 생각하고 있는지에 대한 질문입니다.

부담 없이 자신의 생각을 한 문항도 빠짐없이 솔직하게 답해 주시고, 해당하는 것에 "V"표 해주십시오.

내용	전혀 그렇지 않다.	대체로 그렇지 않다.	보통 이다.	대체로 그렇다.	매우 그렇다.
1 나는 계획대로 일을 수행할 수 있다					
2 나는 일을 해야 할 때 바로 일을 시작하는 못하는 문제점이 있다.					
3 어떤 일을 첫 번에 잘못했다라도 나는 될 때 까지 해본다.					
4 나는 중요한 목표를 설정하면 성취할 수 있다.					

5	나는 어떤 일을 끝마치기도 전에 포기한다.
6	나는 어려운 일을 부딪히는 것을 피한다.
7	나는 어떤 일이 너무 복잡해 보이면 해 볼 시도조차 안한다.
8	유쾌하지 않은 어떤 일을 할 때도 그것을 끝마칠 때까지 반드시 한다.
9	나는 뭔가 할 일이 있을 때 바로 그 일을 시작한다.
10	새로운 어떤 일을 배우려고 시도 할 때 서슴 성공할 것 같지 않으면 바로 포기한다.
11	예기치 못한 문제가 일어나면 잘 대처할 수 없다.
12	나는 어떤 새로운 일이 너무 어려우면 배우려고 하지 않는다.
13	실패는 나로 하여금 더 열심히 노력하도록 만들 뿐이다.
14	어떤 일을 할 수 있는 내 능력에 불안함을 느낄 때가 있다.
15	자신감이 있다.
16	나는 무슨 일을 쉽게 포기한다.
17	인생에 부딪히는 거의 모든 문제들을 다룰 능력이 없는 것 같다.
18	새 친구를 사귀는 일은 내게 너무 어려운 일이다.
19	친구가 보고 싶으면 와주기를 기대하는 대신 내가 먼저 간다.
20	내가 관심을 가지는 어떤 사람이 사귀기가 어려운 사람이라면 사귀는 것을 쉽게 그만두지 않는다.
21	나는 사회적(사교적)모임에서 내 자신을 어찌해야 좋을지 모르겠다.
22	지금의 내 친구들을 나의 사교성 덕분에 사귀었다.

자기효능감은 우울에 많은 영향을 미친다.
자기효능감이 높을수록 덜 우울하다고 할 수 있다.
일반적 자기효능감은 우울을 가장 잘 예측하는 변인으로, 일반적인 상황에서의 자신의 행동능력에

대한 판단을 의미한다. 즉, 일반적인 상황에서 어떤 일을 시작하고 끝마칠 때까지 노력을 지속함에 있어서 필요한 의지와 자신감을 말한다.

보통 남자가 여자보다 자신의 행동에 대한 판단을 더 강하게 하며, 낮은 자기효능감을 갖는 사람은 어떤 상황에서 자신이 적절하게 대처행동을 하지 못한다는 무력감 때문에 문제나 상황을 더 어렵게 인식하여 우울해지는 것을 볼 수 있다.

낮은 자기효능감이 우울을 유발하는 원인으로, 자신이 실제로 할 수 있는 수준을 능가하는 목표 수준을 설정하는 경향을 들 수 있는데, 이러한 높은 기준의 설정과 자기효능감 간의 차이가 부정적 정서를 유발하고 자기 비하적 성향을 띠게 하기 때문이다.

위 테스트지는 Sherer, Maddux 및 Jacobs와 Rogers등 (1982)이 개발한 자기효능감 척도 (Self-Efficacy Scale : SESS)를 홍혜영(1995)이 번안, 보완한 것을 사용

첨부. 2 여성결혼이민자 문화적응척도

김연수 - 백석대학교
현경자 - 우리사회복지연구소

기존 문화적응 척도분석, 포커스집단인터뷰, 설문조사연구 등을 실시하여 여성결혼이민자의 문화 적응을 측정하는 척도를 개발하였다.

서울, 경기 및 충청지역의 여성결혼이민자 554명을 대상으로 조사연구를 실시하여 구성된 척도에 대한 검증을 실시하였다. 탐색적 요인분석결과 한국문화적응척도는 한국인과의 교류, 한국어 이해 및 구사, 한국전 통 및 관습이해, 한국대중매체선호, 한국정체성, 그리고 한국음식선호의 6개요인, 총 26문항으로 구성되었으며, 한국문화적응 개념에 대한 누적 설명량은 66.8%, 신뢰도 분석결과 내적일치도 계수는 .93으로 높게 나타났다.

이 척도는 한국사회에서 생활하는 여성결혼이민자들의 문화적응과 관련한 경험을 반영한 측정 도구로서 개발된 척도가 여성결혼이민자를 대상으로 한 연구 및 실천의 다양한 영역에서 활용성이 있을 것으로 기대되었다

범주(리커트 5점 척도) ①매우 그렇지 않다 ②그렇지 않다 ③그저 그렇다 ④그렇다 ⑤매우 그렇다

[가족/ 한국 문화 이해]

1. 한국의 호 문화, 노부모 부양문화에 대해 잘 알고 있다.

2. 한국의 자녀양육/교육문화에 대해 잘 알고 있다.
3. 한국의 제사문화에 대해 잘 알고 있다.
4. 명절이나 결혼식 등 특별한 날에 한국 사람들이 입는 옷차림에 대해 잘 알고 있다.
5. 시댁식구들의 호칭을 대부분 알고 있다.
6. 한국식으로 시부모나 집안 웃어른들을 공경하는 법에 대해 잘 알고 있다.

[지역 사회 이용/ 이해]

1. 한국사회에서 일어나는 사건이나 뉴스에 대해 잘 알고 있다.
2. 시장이나 가게, 슈퍼, 마트, 백화점 등에서의 볼 일을 혼자서 처리한다.
3. 동사무소나 은행 등에서의 볼 일을 혼자서 처리한다.

[한국어 이해 및 사용]

1. 한국 속담이나 은어, 유머 등을 잘 이해한다.
2. 한국어로 나오는 TV나 영화를 이해하면서 본다.
3. 한국어 신문의 내용을 이해한다.
4. 한국어를 사용하는 것이 편안하다.
5. 의사소통 시 주로 한국말을 사용한다.

[대인 관계/ 사회 활동 참여]

1. 한국 사람들과 잘 사귀다.
2. 이웃의 결혼식이나 장례식, 생일이나 회갑 잔치, 반상회 등의 모임에 항상 참여한다.
3. 한국친구들을 포함하여 여러 나라 출신 이민자 친구들과 자주 만난다.
4. 친목모임(자조모임)이나 자원봉사활동 등 사회활동을 활발히 한다.
5. 한국친구와 모국/다른 나라 출신 이민자 친구가 있다.
6. 이웃의 한국 사람들과 어울릴 때 편안함을 느낀다.

[음식 문화 적응]

1. 한국 음식을 잘 만들 수 있다.
2. 한국식으로 밥상을 차리는데 익숙하다.
3. 한국 음식 먹는 것을 좋아한다.

첨부. 3 다문화수용성 척도

2013년 정부(교육부)의 재원으로 한국연구재단의 지원을 받아 수행된

황성욱 - 부산대학교 신문방송학과, 부교수

조운용 - 부산대학교 사회과학연구원, 전임연구원

이철한 - 동국대학교 광고홍보학과, 부교수

다문화수용성은 '외국문화와 외국인주민에 대한 개방', '외국인주민에 대한 차별', '외국인주민에 대한 거부 및 회피', '외국인주민과의 상호교류 행동', '외국인주민과 한국사회의 쌍방향 동화', '외국인주민의 한국사회로의 일방적 동화', 그리고 '외국인주민에 대한 고정관념'의 7개 하위요인으로 구성됨을 관찰하였다. 그리고 28개 측정문항 중 요인적재치가 높은 7개 측정문항을 중심으로 단일 차원의 다문화수용성 지수를 도출하였다.

범주(리커트 5점 척도) ①매우 그렇지 않다 ②그렇지 않다 ③그저 그렇다 ④그렇다 ⑤매우 그렇다

[외국 문화와 외국인주민에 대한 개방]

1. 나는 우리 사회에 다양한 인종, 종교, 문화가 많이 들어올수록 좋다고 생각한다.
2. 나는 새로운 문화를 접하는 것이 흥미롭다.
3. 우리나라보다 경제적으로 뒤떨어진 아시아 국가와의 문화교류도 활발해야 한다고 생각한다.
4. 나는 외국인주민들이 우리나라의 국민이 되는 것을 찬성한다.

[차별]

5. 나는 한국에 사는 외국인주민들이 자신들의 언어로 온라인 커뮤니티를 만들어 활동하는 것이 마음에 들지 않는다.
6. 나는 이웃에 사는 외국인주민들이 자주 모여 자신들의 고유 요리를 즐기는 것이 마음에 들지 않는다.
7. 나는 한국에 사는 외국인주민들끼리 따로 모여서 자기들의 음악이나 무용, 공연을 즐기는 것이 마음에 들지 않는다.

[거부/회피]

8. 지하철이나 버스에서 개발도상국 출신 외국인주민의 옆자리에 앉는 것은 피하고 싶다.
9. 버스에서 옆자리에 백인이 앉았을 때보다 흑인이 앉았을 때, 더 무서운 생각이 든다.
10. 수영장이나 공중목욕탕에 개발도상국 출신 외국인주민과 함께 들어가는 것은 꺼려진다.
11. 외국인주민이 길을 물어오면 모른 척 하고 싶다.
12. 다른 동네는 몰라도 이웃에 생소한 문화를 가진 외국인주민이 사는 것은 싫다.

[상호교류]

13. 내가 학교나 직장에서 조선족이나 탈북자를 동료로 만나면 먼저 친구가 되고자 노력하겠다.
14. 나는 외국인 근로자가 모여 사는 지역에 있는 식당에 들어가 밥을 먹겠다.
15. 나는 외국인주민이 나의 가족이 되는 것에 대해 거부감이 없다.
16. 나는 외국인주민의 한국 사회 적응을 돕고 싶다.
17. 외국인주민을 배우자로 맞이한 한국 남성은 아내의 모국어도 배워야 한다.
18. 외국인주민의 자녀는 한국어와 더불어 어머니 혹은 아버지의 모국어도 배워야 한다.
19. 외국인주민의 가정은 한국 명절과 더불어 모국의 명절이나 풍습도 챙겨야 한다.
20. 외국인주민의 가정은 한국의 가족 뿐 아니라 고향에 있는 부모나 가족을 챙겨야 한다.

[일방동화]

21. 한국인이 외국인주민들을 이해해 주길 바라기 보다는 이주민들이 한국인을 이해하려고 더 많이 노력해야 한다.
22. 한국인과 결혼한 외국인주민 여성은 시댁의 풍습과 예절을 우선적으로 따라야 한다.

23. 한국에 들어와 살고자 하는 외국인주민은 자기 의 문화를 버리고 한국문화나 관습을 따르도록 해야 한다.
24. 한국에 체류하는 동안에는 외국인주민들은 한국과는 다른 자신들의 전통이나 생활습관을 버려야 한다.

[고정관념]

25. 외국인주민은 수동적인 존재이다.
26. 외국인주민들이 사는 지역은 지저분하다.
27. 외국인주민은 업무 능력이 떨어진다.

이 연구는 다문화 관련 정책의 효과 검증과 개발을 도모할 수 있을 것이다. 중앙정부 및 전국 시도에서 지역 외국인주민과 선주민과의 공존과 협력을 위한 교육과 문화프로그램을 기획하고 실행할 때, 다문화수용성 척도를 이용하여 이러한 프로그램의 효과를 검증할 수 있을 것이다.

예를 들면, 다문화가족지원센터나 문화재단에서 다문화수용성을 높이기 위해 기획하는 다문화 관련 문화행사, 교육프로그램, 공공 캠페인 등의 다문화콘텐츠의 실행 효과를 다문화 수용성 척도를 이용하여 캠페인 실행 전·후의 한국인의 다문화수용성의 변화 정도를 판단할 수 있고, 이러한 검증 결과를 바탕으로 향후 다문화 관련 정책과 프로그램의 기획을 도모할 수 있을 것이다.

다문화수용성의 구성 요인 일곱 개 중에서 일부 요인의 평균이 낮거나 높게 나타날 경우, 이를 보완하기 위한 정책프로그램의 기획과 실행이 가능하다는 점이다. 예컨대 개방, 차별, 회피, 교류, 동화, 고정관념 중 고정관념이 부정적으로 나타난다면, 고정관념을 타파할 수 있는 정책 및 홍보를 기획하고 실행할 수 있다는 의미이다.

이 연구가 한국인의 다문화수용성의 하위개념을 정립하고 이를 측정할 수 있는 단일요인의 척도를 개발하였다는 점에서 의미 있는 결과를 도출하였다고 할 수 있지만, 다음과 같은 한계점도 지적할 수 있다. 먼저, 조사의 대상을 서울시로 한정하였다는 점이다. 서울시는 타 도시에 비해서, 외국인주민의 구성 비율이 높은 지역이다. 한국인의 다문화수용성으로 일반화시키기 위해서는 보다 전국적인 차원에서 연구로 검증해볼 필요가 있다. 그럼에도 불구하고 지수개발을 위한 일련의 체계적이고 과학적이고 절차를 거쳐 지표가 개발되었으므로, 지표에 대한 타당도는 대체로 높다고 판단한다.

세대 간의 소통을 통해 사랑을 전하는 청토밥차

사회복지법인 장유대성복지재단 박경륜

제안배경 및 필요성

필요성

1) 세대 간의 소통 단절로 노인들의 자살인구 증가

한국은 2003년 이래로 OECD 34개 회원국 가운데 자살로 인한 사망률 1위를 고수하고 있으며, 세대를 막론하고 자살의 원인으로 절망감과 외로움을 들 수 있다. 10대든 60대 이상이든 희망이 보이지 않을 때 자살을 생각한다. 특히 노인은 몸이 병들었을 때, 우울증에 걸렸을 때 등의 이유로 자살을 생각하게 된다. 그러나 60세 이상 노인에게 자살 시도의 원인은 자신의 병든 몸과 자신의 불편한 몸으로 인해 쉽사리 짜증내고 화를 낸다. 이것은 지역사회에 안 좋은 인식을 심어주게 되며 더 나아가 이웃과 지역사회와의 소통 단절로 이어진다. 이와 관련해서 지역사회 만 65세 이상의 노인들은 이웃과 지역사회와의 소통을 원하고 있다.

· 연령별 인구 10만 명당 자살자 수

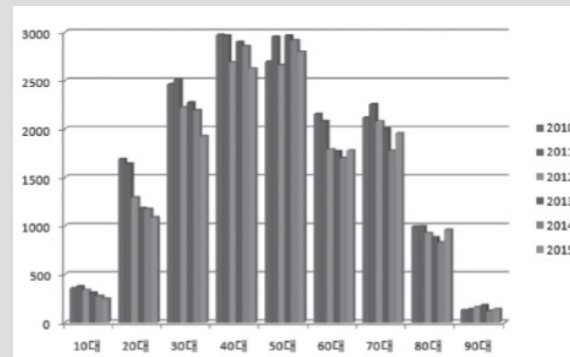

출처: KOSIS 통계청(2016.9.27.)

2) 장유지역 만 65세 이상 노인 인구 비율

장유지역의 총인구는 148,592명이며 그 중 만 65세 이상 노인 인구는 장유 1동은 4,198명, 장유 2동은 2,378명, 장유 3동은 2,968명으로 총 9,544명으로 장유지역 총인구 대비 만 65세 이상 노인 인구 비율은 6.4%이다.

3) 소통, 세대 공감을 통한 건강한 노후 증진

노인과 청소년 간의 소통의 장을 통해 노인은 청소년을 이해하는 시간을 가지고 청소년은 어르신 공경과 호 문화 실천, 노인에 대한 인식 전환을 할 수 있다. 이로써 세대 간의 이해를 통해 건강한 노후를 제공할 수 있다.

내 용

· 사업기간

- 상반기 : 1월 ~ 7월 초 (10회) * 봉사자 오리엔테이션 및 매뉴얼 교육 2회 포함
- 하반기 : 7월 중순 ~ 12월 초 (7회) * 봉사자 오리엔테이션 1회 포함

· 운영횟수 : 매월 2·4주 토요일(총 17회)

· 대상 및 인원 : 교사 20명, 중·고등학생 90명

· 서비스 이용대상 : 만 65세 이상 노인 등

· 과정

- 준비 : 홍보 및 봉사자 모집, 운영장소 협조 (1월 ~ 2월, 7월 ~ 8월)
- 실시 : 사전 O.T, 공연팀 섭외, 프로그램 진행 (2월 말 ~ 6월, 9월 ~ 11월)
- 평가 : 설문조사, 사업 평가(교사회의) (7월, 12월)

목적 및 목표

목적

만 65세 이상의 노인에게 청토밥차를 통해 지역사회와 소통의 장을 마련하고 이로 인해 자살예방 및 결식 예방으로 건강을 증진시키고 정서적 서비스를 지원한다.

목표

(1) 노인에게 청토밥차를 통해 지역사회와 소통의 장을 마련한다.

산출목표: 평균 250여명의 노인을 대상으로 청토밥차를 상반기 8회 실시한다.

산출목표: 평균 250여명의 노인을 대상으로 청토밥차를 하반기 6회 실시한다.

(2) 노인에게 지역사회와 소통의 장을 통해 자살을 예방한다.

산출목표: 노인에게 지역사회와 소통할 장을 상반기 8회 제공한다.

산출목표: 노인에게 지역사회와 소통할 장을 하반기 6회 제공한다.

(3) 노인에게 청토밥차의 균형잡힌 식사를 통해 건강을 향상시킨다.

산출목표: 노인에게 균형잡힌 식사를 상반기 8회 제공한다.

산출목표: 노인에게 균형잡힌 식사를 하반기 6회 제공한다.

세부내용(세부사업 및 수행인력 등)

구분	내용	비고
사업기간	상반기 매년 3월 ~ 6월 (2,4주 토요일, 8회) 하반기 매년 9월 ~ 11월 (2,4주 토요일, 6회) ※ 상·하반기 시작 전 사전 교육 있음.	
사업대상	자원봉사자 : 청소년(중, 고등학생) 총 90명 서비스 이용 대상자 : 지역 내 65세 이상 노인 300명	
운영장소	김해 장유중앙광장공원(롯데마트 근처)	
운영방법	사전교육 : 학생자원봉사자 소양교육 및 노인이해교육, 매뉴얼교육 등 실시 매월 2, 4주(토) 장유중앙광장공원(롯데마트 근처) 09시 30분 ~ 15시	1년간 운영

기존 청토밥차 세부 팀

구분	내용				비고
	팀 명	팀별 역할	봉사시간	인원	
청토밥차	1. 기계설거지팀	식기세척, 정리	13:00~15:00	7명	
	2. 밥차세팅팀	테이블, 의자세팅 등	09:30~12:30	13명	
	3. 배 식 팀	식사 배식	10:00~12:30	9명	
	4. 사무실행정팀	출석부 및 1365 봉사실적 관리	10:00~12:30	3명	
	5. 서빙 팀	식판 서빙 및 서빙동선 안내	10:00~12:30	9명	
	6. 식당설거지팀	식기도구 세척 및 정리	13:00~15:00	9명	
	7. 잔반정리팀	잔반정리 및 1차 세척	10:00~12:30	8명	
	8. 정리운반팀	밥차 기관 복귀 후 식기도구 운반 및 정리	13:00~15:00	4명	
	9. 조 리 팀	식단계획, 조리, 조리기구 관리	09:30~12:30	2명	
	10. 차량관리팀	조리된 음식을 배식팀에게 전달	09:30~12:30	3명	
	11. 현장행정팀	출석부 및 조끼, 앞치마 등 물품리스트 관리	09:30~12:30	3명	
총 인 원				70명	

신규 추가 운영팀(아이디어)

구분	내용				비고
	팀 명	팀별 역할	봉사시간	인원	
청토밥차	기획 홍보팀	- 매주 운영될 밥차에 대한 기획 Ex) 비빔밥데이 등 - 공연기획, 준비, 공연팀 섭외 식전 노인의 무료함을 달래기 위해 공연 진행 - 2주차 공연팀 공연 - 4주차 자체 노래자랑 진행 - 각 아파트 관리사무실 및 경로당에 청토밥차 홍보전단 제작 후 부착	10:00 ~ 13:00	4명	

청토밥차	어르신 섬김팀	- 안마, 말벗 등 테이블별 담당 - 일찍 오신 어르신들을 위해 종이접기, 손유희 등 진행	10:00~13:00	7명
청토밥차	재료 준비팀	- 새벽에 식재료를 씻고 다듬는 역할을 담당 * 재료 손질은 안전사고 예방을 위해 다듬고 세척만 진행	06:30~08:30	9명
총 인원				20명

수행인력

이름(역할)	담당부서 / 직위	투입시간 (단위:1회)	경력(년) / 주요업무	비고
박경륜(담당)	복지1팀/사회복지사	6시간	장유대성복지재단 2년	
성인 자원봉사자	각 팀별	4시간	청토밥차 자원봉사 삼문고등학교 샤프론 동아리	
학생 자원봉사자	각 팀별	4시간	청토밥차 자원봉사 삼문고등학교 샤프론 동아리	

실행계획(단기, 중기, 장기)

내용	기간	1월	2월	3월	4월	5월	6월	7월	8월	9월	10월	11월	12월
		홍보											
사업 준비	학생봉사자 모집												
	운영장소 협조												

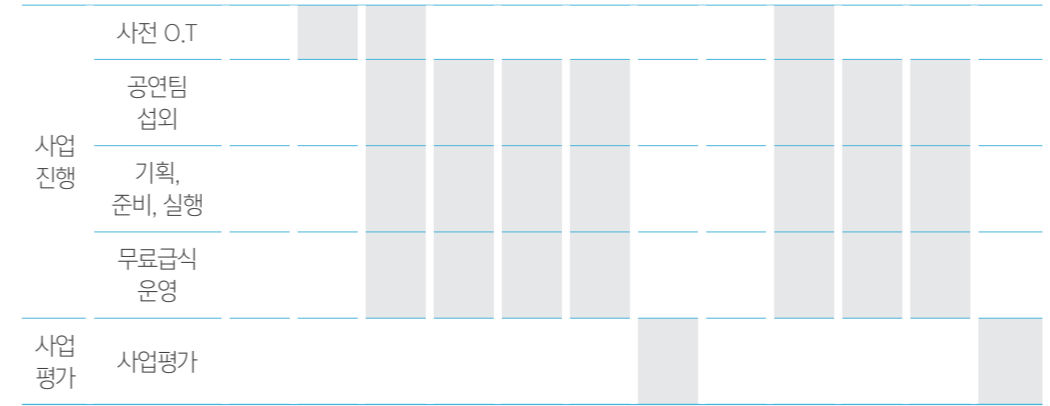

차수	월/일	활동 및 컨셉	내용	비고
	1월	청토밥차 홍보 및 봉사자 모집	· 봉사자 모집 · 각 학교로 홍보 및 봉사자 모집공문 발송	
	2월 중순	청토밥차 준비모임	· 교사 매뉴얼 교육 및 숙지	
상반기	2월 말	청토밥차 오리엔테이션 전체+조별모임	· 청토밥차 오리엔테이션 · 복지재단 및 청토밥차 소개 · 서류작성 ① 서약서 ② 자원봉사신청서 ③ 개인정보수집활용서류 · 자원봉사자 소양교육 · 팀별모임(자기소개) · 단체사진	10:00~12:00/비전홀
	3월 1주차	청토밥차 매뉴얼교육 전체+조별모임	· 매뉴얼교육 · 팀별모임	10:00~12:00/비전홀
1	3월 2주차	청토밥차		장유중앙광장공원
2	3월 4주차	청토밥차		장유중앙광장공원

예산

과목		계	산출내역
목	세목		
노인 복지사업	청소년 토요 사랑,해 빨간밥차	9,000,000	식자재비(250명*14회*1,600원) : 5,600,000원
			행사비(200,000원*3회) : 600,000원
			홍보비(100,000원*2회) : 200,000원
			사무비(100,000원*2회) : 200,000원
			비품 구입비 : 700,000원
			차량 유류비 : 200,000원
			자원봉사자 교육비 : 1,500,000원
			- 모임활동비(400,000원*3회) : 1,200,000원
			- 평가회(150,000원*2회) : 300,000원
			총계

(단위: 원)

기대효과

· 노인의 경우

- (1) 지역사회 내 노인에 대한 인식을 개선하는 계기가 된다.
- (2) 인식의 전환을 통해 이웃과 지역사회와의 소통이 원활해진다.
- (3) 소통의 장을 통해 친구들과 친밀감을 형성하고 많은 대화를 나눔으로 우울감 해소에 도움이 된다.
- (4) 지역사회 내 청소년에 대해 이해할 수 있는 계기가 된다.
- (5) 균형 잡힌 식사를 통해 결식을 예방하고 건강 증진에 기대된다.

· 청소년의 경우

- (1) 지역사회 내 노인에 향한 관심이 증대된다.
- (2) 지역사회 내 노인에 대한 공경심 증가를 기대한다.
- (3) 지역사회 내 노인에 대해 이해할 수 있는 계기가 된다.
- (4) 청소년이 직접 기획, 진행하게 되어 청소년의 진로 교육과 봉사정신을 높일 수 있다.
- (5) 고등학생의 경우 봉사시간은 필요하나 바쁜 학업으로 인해 봉사가 어려웠으나 재료준비팀 운영으로 등교 전 봉사를 할 수 있는 봉사처가 생겨서 봉사와 학업을 병행할 수 있다.

건강한 가족이 되기 위한 3단계 프로젝트

박선희

제안배경 및 필요성

제안배경

발달장애란 미국에서 1978년에 재활, 포괄적인 서비스 및 발달 장애법에 의해 3가지 생활활동 영역에서 실질적인 기능상 한계를 초래하는 22세이전에 출현하는 정신적,신체적 혹은 그 모두에 기인하는 심각하고 만성적인 장애를 말한다.

필요성

우리나라에서는 아직은 발달장애라는 개념이나 정의가 익숙하지 않지만, 대체적으로 인지적, 기능적 기능과 감각능력, 의사소통능력, 사회행동면에서 평균의 사람들과 차이가 나기 때문에 발달장애아동들의 교육과 잠재적인 능력을 위해 개별적인 노력이 필요함을 인지하지 않을 수 없다.

내용

프로그램 목적 및 목표

1. 목적

저소득 발달장애 가족을 대상으로 지속적이고 바람직한 교육을 바탕으로 가족 간 심리적 유대강화, 바람직한 가족체계 조성 등을 통해 건강한 가족이 되도록 지원하는 것이 목적이다. 또한 가족 내 지원체계를 강화하여 부모의 양육부담을 경감시키고, 프로그램의 개입을 통해 가족 기능을 회복하고, 발달장애아동의 지속적인 관리에 힘쓰고자 함이다.

가. 목표 발달장애아동의 바람직한 교육할 수 있다.

가. 하위목표

- 정확한 조기 진단을 통해 개개인의 발달장애아동 특성에 맞게 교육할 수 있다.
- 발달장애아동의 행동치료요법 및 식이요법에 대해 교육할 수 있다.

나. 목표 발달장애아동 가족의 건강한 가족체계를 형성한다.

나. 하위목표

- 가족 간의 이해도 향상 시킬 수 있다.
- 가족의 자아존중감 향상 시킬 수 있다.
- 비장애형제의 장애이해도를 높힐 수 있다.

다. 목표 가족의 양육부담 해소시킨다

다. 하위목표

- 방문 보육교사를 통한 교육의 지속성향상시킬 수 있다.

세부프로그램내용

발달장애아동의 정확한 조기진단 프로그램

발달장애아동의 사회적 상호작용의 장애,언어 및 의사소통의 장애,행동상의 장애 그리고 활동과 흥미영역이 매우 제한되어 있는 것이 특징입니다.

DSM_IV 진단기준

A. (1),(2),(3) 항목 중 최소한 6개(또는 그 이상)가 있고 (1)에서 최소 2개,그리고 (2),(3)에서 각각 1개가 있다.

(1) 사회적 상호작용의 질적인 장애로 다음 중 최소 2개가 나타난다.

- a) 다양한 비언어성 행동 즉 사회적 상호작용을 조정하는 눈 맞춤,얼굴표정 몸짓 및 제스처를 보이는데 현저한 지장이 있다.
- b) 발달수준에 적합한 친구관계를 형성하지 못한다.
- c) 자발적으로 다른 사람과 같이 즐거움,관심 또는 성취감을 공유하고 싶어하는 점이 부족하다. (예-관심이 있어서 물건을 보여주거나,가지고 오거나 지적하는 점이 부족하다)
- d) 사회적 또는 정서적 상호교환이 부족하다.

(2) 의사소통이 질적인 장애로 다음 중 최소 1개가 나타난다.

- a) 언어발달이 지연되거나 또는 전적으로 부족하다. (제스처 또는 몸짓 같은 다른형태의 의소통 방식으로 보충하려 하지 않다.)
- b) 사람과 대화를 할 때 시작하거나 도는 지속하는 데 현저한 지장이 있다.
- c) 언어 또는 특이한 언어를 상동적으로 반복적으로 사용한다.
- d) 발달수준에 적합한 다양한 자연스러운 가장(그런 척하는) 놀이 또는 사회적인 상상놀이가 부족하다.

(3) 행동, 관심 및 활동이 한정되고, 반복적이고 상동적인 양상으로 다음 중 최소 개가 나타난다.

- a) 한 개 또는 그 이상의 상동적이고 한정된 관심에 몰두하는 데,그 강도나 집중정도가 비정상이다.
- b) 외관상 독특하고 비 기능적 일상의 일 또한 관습에 변함없이 집착한다.
- c) 상동적이고 반복적인 운동현기증 (예-손 또는 손가락을 흔들거나 비꼬기 또는 복잡한 전신의 움직임)
- d) 물건의 어떤 부분에 지속적으로 집착한다.

B. 다음 중 최소한 한 분야에서 지연되거나 또는 비정상 기능을 하며, 3세 이전에 발병되었다.

- (1) 사회적 상호작용
- (2) 사회적 의사소통에 사용되는 언어
- (3) 상징적 또는 상상놀이

발달장애아동의 행동치료요법

행동치료로 많은 발달장애 아동에게 사회적 적응, 인지 및 운동기술을 가르칠 수 있다.

행동치료요법의 원칙

- 발달장애아동은 개인차가 심하므로 개별적인 행동치료 프로그램이 필요하다
- 일반화에 문제가 있으므로 일반화를 위한 단계가 필요하다
- 사회적 발달이 치료목적의 하나이므로 시설에서의 장기간의 치료는 바람직하지 않다

특히, 유아기의 강도 높은 행동치료는 결정적으로 중요하며, 효과가 장기간 지속되는 긍정적인 효과가 있다고 한다.

문제행동에 대한 대처

· 과성과 짜증

우선 그 이유를 정확히 파악하는 것이 중요합니다. 만일 신체적으로 불편한 것이 원인이라면 그에 맞는 조치를 해주어야 하지만, 과자나 장난감 등 원하는 것을 얻기 위해서라면 원하는 것을 주지 않고 못 들은 척 무시합니다. 그리고 과성과 짜증을 그치지마자 관심을 보여주고 보상해 줍니다.

· 파괴성

발달장애 아동들 중에는 주위의 물건을 던지거나 깨거나 찢거나 하여 이때 나는 소리를 즐기는 아동이 있습니다. 이때는 모래놀이 물놀이 낙서하기 등 놀이 속에서 허용해주고 이외의 상황에선 제지하며, 긍정적이고 건설적인 놀이에 흥미를 갖도록 전환시키는 것이 필요합니다.

· 변화에 대한 저항

변화에 대한 저항이 심한 발달장애아동을 도와주기 위해서는 고집을 꺾는 것이 우선입니다. 아동이 고집하려는 것이 습관화 되기 전에 다루어주면 더욱 쉽고, 단계적으로 변화시킴으로써 익숙해지도록 합니다. 어떤 물건을 손에 쥐기를 고집하는 경우라면 그 물건을 아동이 볼 수 있는 곳이나 일정한 곳에 놓아둔 다음 끝나고 가지고 놀게 합니다. 이때는 많은 설명과 적절한 보상이 같이 주어지면 도움이 됩니다.

· 사회적으로 난처한 행동

상점의 진열된 물건을 넘어뜨리거나 집어오는 행위, 마구 달아나는 행동을 보이기도 하는데 이때는 행동을 미리 알아차려 손을 꼭 잡고 엄한 태도로 '안돼, 만지지 마라' 등의 언어적 제지를 해주는 것이 효과적입니다. 상황이 엄한 제지를 할 수 없는 경우가 많고 쉽게 고쳐지지 않으므로 많은 부모님들이 지쳐서 포기하고 데리고 다니지 않는 수가 많습니다. 그러면 아동이 적절한 행동을 배울 기회를 갖지 못하게 되고 경험의 폭이 좁아지게 됩니다.

· 실제적인 위협에 대한 공포 결여

발달장애 아동은 차도에 뛰어 들거나 불, 전기, 가스와 같은 일상적인 위협에 대한 인식이 부족합니다. 그러므로 집 안팎을 면밀히 살피고 위협을 예방하는 것이 우선이며 그러한 행동을 보일때마다 아동이 알아들을 수 있는 말로 설명하고 제지하여야 합니다.

· 자해행위

손등을 물어 뜯거나 벽이나 바닥에 이마를 박는 행위 등의 자위행동을 보일 때가 많은 데 주로 타인의 관심을 끌거나 자신의 욕구가 관철되지 않는 경우입니다. 첫단계는 이유를 정확히 파악하고 해결해주고 그 행동이 나타날 때 손으로 잡아 억제하고 감정을 언어화 하도록 도와줍니다. 언어표현이 제대로 되지 않는 경우에는 아이가 해야 할 말들을 대신 표현해 줍니다. 또한 비슷한 상황에서 그 행동을 보이지 않을 때는 관심을 주고 칭찬해 주는 것이 필요합니다.

발달장애아동의 식이요법(발달장애아동에 제한해야 하는 식품)

유제품과 밀가루가 주성분인 음식은 장이 좋지 않은 자폐 아동들의 증상과 밀접하게 연관되어 있어 꼭 피해야 할 식품군에 속합니다. 유제품의 케이스인, 밀가루의 글루틴은 아편계 물질을(dermorphine)로 전환되어 중추신경계를 필요이상으로 자극해 흥분제로 작용을 합니다.

글루틴은 몸에서 완전히 사라지기까지 오랜 시간이 걸리지만 케이스인 제한은 단지 몇 일의 시행으로도 효과를 볼 수 있습니다.

- 유제품 : 우유, 버터, 크림, 요구르트, 치즈, 유장.

- 밀제품 : 밀, 보리, 연맥, 전분, 수소화 된 식물성 단백질 또는 기름 (hydrolyzed vegetableprotein or oil) 등

- 옥수수, 달걀, 콩, 땅콩, 오렌지, 토마토

- 닭, 소, 돼지와 같은 육류 : 대장관과 위 기능이 좋지 않으므로 제한하거나 초기 3개월간 금지 (소화효소를 복용하는 경우는 고기 섭취 가능, 금지하는 경우 단백질 파우더나 영양제로 대체)

- 오염된 원료 또는 식품첨가물이 포함된 시중의 스낵, 음료, 캔 제품을 처음부터 완전히 즐기거나 점차로 줄여갑니다.

- 과일 : 사과에는 아라비노스가 함유되어 있는데 진균에 의해 대사되어 뇌에 자극을 줄 수 있는 물질로 바뀌므로 금합니다.그 외 포도, 바나나를 피합니다. 또한 유기농이 아닌 수입 과일은 되도록 먹지 않도록 하며 딸기 류에는 옥살산이 함유되어 있어 줄이도록 권합니다. 과일이나 채소에 들어있는 옥살산은 아이를 흥분시킵니다.
- 채소 중 시금치는 옥살산이 함유되어 있어 되도록 먹지 않습니다.
- 생선 : 큰 생선일수록 중금속에 오염되어 있는 경우가 많습니다. 참치, 다랑어와 같은 큰 생선은 피하고 멸치, 꽂치, 고등어와 같은 작은 생선을 가능한 섭취합니다.
- 냉동육으로 만든 만두, 돈가스 등과 같은 제품을 피합니다.
- 두유와 같은 콩 제품이나 콩은 알러지와 연관되어 있어 금합니다(두부는 예외).
- 무가당이나 가당에 상관없이 과일, 채소 주스를 금합니다.

위의 내용을 바탕으로 준비된 프레젠테이션을 정보가 부족했던 저소득층 발달장애아동의 부모님을 대상으로 정보를 제공해 주게 됩니다.부모님들께서 아이의 발달장애치료에 관심을 가져야 하는 가장 큰 이유는 아이들의 발달장애에 관한 진단은 부모의 영향이 가장 큰 영향을 미치기 때문입니다.

가족간의 이해도 향상 프로그램(가족앨범만들기)

대상 - 지역사회 저소득 발달장애아동 가족대상 중 비장애형제 있는 가족

목적 - 가족간의 소중함을 깨닫고 이해도를 향상시킬 수 있다.

목표 - 사진 앨범을 통해 자신의 개인력을 돌아보고, 가족의 소중함을 인지할 수 있다.

활동내용

(도입) - 진행될 프로그램 내용에 대해 설명한다.

(진행) - (1) 각자 가져온 사진과 앨범 준비

(2) 즐거웠던 기억을 담은 사진 1장씩 소개하기

(3) 가져온 사진들을 앨범에 담기

(4) 각자 완성한 앨범을 소개하며 그 안에 담긴 추억 이야기하기

주의사항 - 서로 공감해주도록 하여야 한다.

가족의 자아존중감 향상 프로그램(부모님 개개인의 자아성 찾기)

대상 - 지역사회 저소득 발달장애아동 가족대상 중 비장애형제 있는 부모님

목적 - 자아개념을 향상시킨다.

목표 - 자기발견 프로그램을 통해 잊고 살았던 스스로를 돌아보게 한다.

활동내용

(도입) - 진행될 프로그램 내용에 대해 설명한다.

(진행) - (1)도화지와 필기구를 나누어 준다.

(2)진행자가 구성원에게 질문을 한다.

ex) 애칭/별명/장단점/취미/갖고 싶은 것/나의 꿈/평소하고 싶은 일/ 참석이유

(3)섬을 하나씩 그리면서 질문에 대한 답을 채운다.

(4)화면을 예쁘게 꾸민다.

(5)완성된 그림을 구성원들에게 보여준다.

(6)서로 돌아가며 자신의 그림에 대해 이야기 한다.

주의사항 - 자신이 인식하지 못했던 자기발견을 하게 되는 과정이므로 프로그램 진행시 수동적인 자세를 유지하도록 하여야 한다.

비장애형제의 장애이해 프로그램(영화감상및 토론/ 도예체험)

영화감상(영화제목'말아톤')

대상 - 비장애 형제

목적 - 장애를 가진 형제의 특성과 어려움을 이해한다.

목표 - 장애에 대한 교육과 경험을 통해 형제와 부모님에 대한 이해를 높이고 긍정적인 관계를 형성하도록 한다.

활동내용

(도입) - 진행될 프로그램 내용에 대해 설명한다.

(진행) - 형제의 장애에 대한 자신의 느낌과 경험에 대해 자유롭게 나누는 시간을 갖는다.

- 장애와 관련한 영상자료(예:영화 '말아톤')를 본다.

- 영상자료를 본 후 장애에 대한 생각이나 느낌에 대해 다시 나눈다.

- 장애형제의 약점이 무엇이고, 상호 작용하는 방법과 도와줄 수 있는 방법은 어떤 것이 있는지 설명해준다.

- 각자 형제를 위해 무엇을 할 수 있을지 생각해볼 수 있는 시간을 주고 그 내용을 함께 나누고 격려해준다.

주의사항

- 아이들이 부담을 느끼지 않도록 무조건적인 이해를 강요하지 않아야 한다.
- 아이들이 자신들의 역할을 스스로 이해하고 동기부여가 될 수 있도록 긍정적인 피드백을 제공한다.

도예체험

대상 비장애형제&장애형제

목적 장애형제와 함께하는 프로그램을 통해 긍정적인 관계를 형성하도록 한다.

목표 장애형제와 도예체험을 같이 함으로써 서로의 이해와 친밀감을 높인다.

활동내용

- (도입) - 진행될 프로그램 내용에 대해 설명한다.
- (진행) - 장애형제와 같은 팀을 이뤄 도예체험을 하도록 한다.
 - 자연스러운 스킨십을 통한 친밀감을 유도하도록 한다.

주의사항 - 발달장애아동이 있으므로 자원봉사자를 한팀에 한명씩 배치해 만일에 일에 대비한다.

방문 보육교사를 통한 교육의 지속성향상 프로그램

대상 위의 프로그램을 이수한 지역사회 저소득 발달장애아동 가족대상 중 비장애형제 있는 가족

목적 발달장애아동이 있는 가족의 양육부담을 경감시킬 수 있다.

목표 정기적인 방문을 통한 건강한 발달장애아동이 있는 가족으로써 유지에 기여한다.

전제 위 프로그램 이수로 인해 어느정도 가족으로써 안정성을 찾아다는 것을 전제로 한다.

활동내용 - 한달에 한번 방문 보육교사가 방문을 한다.

- 한달동안 발달장애 아동에게 변화가 있는지의 유무를 확인한다.
- 가족들이 인식하지 못하는 부정적인 변화를 느꼈을 때 방법을 제안한다.
- 안정적인 가정이 지속될 수 있도록 방법을 모색하고 유지하도록 돕는다.

주의사항 - 가족의 동의하에 이루어져야 하므로 적극적인 동의를 구해야 하고,방문 보육교사는 되도록 방문하는 가정에 친밀함을 먼저 형성한뒤 방문을 하도록 한다. 그리고 방문 보육교사가 방문하는 가정은 바뀌지 않도록 한다.

평가

1. 성과평가

1,2,3단계별로 실행되는 프로그램인 만큼 매단계의 과정을 이수한 가족의 참여도를 평가해 봄으로써 클라이언트의 만족도 즉,프로그램의 성과를 평가해 볼 수 있다.

2. 목표에 따른 평가

	목표1(1단계)	목표2(2단계)	목표3(3단계)
평가 내용	발달장애아동의 바람직한 교육할 수 있다.	발달장애아동 가족의 건강한 가족체계를 형성한다.	가족의 양육부담 해소시킨다
평가 기준	1. 발달장애아동의 양육기술 습득에 도움이 됐는지 여부 평가 2. 프로그램의 만족도와 2단계 프로그램의 참여도 여부	1. 다양한 프로그램 활동의 만족도 여부 평가 2. 가족관계 개선에 도움이 됐는지 여부 평가 3. 프로그램 만족도와 3단계 프로그램의 참여도 여부	1. 방문 보육교사의 방문에 동의여부 2. 의견수렴의 동의여부

3.전체평가 및 향후제언

발달장애의 한 종류인 자폐증은 불과 십여년전만해도 2500명중 한명의 비율이었지만, 지금은 250명중 한명일정도로 발병률이 상상도 못할만큼 급증하고 있습니다.

인구의 증가율을 훨씬 뛰어넘고 있는 자폐증의 유병률을 볼때 발달장애의 원인이 꼭 유전적인 요인만은 아니라는것을 알 수 있습니다. 현재까지는 발달장애아동의 문제는 온전히 개인의 가족의 문제로 인식되어져 왔습니다. 하지만, 우리가 상상할 수 없을 만큼 급증해오고 있으며 가족안의 해결로는 해결될 수 없는 부분이 있는 것은 간과할 수 없는 사실이 분명합니다.

그러므로 범국가적인 차원에서 이 문제를 해결해야 함이 분명하나 한번에 해결할 수 있는 문제가 아니므로 지역사회에서부터 시작되어야 한다고 생각합니다.

우리지역에 얼마만큼의 발달장애아동이 존재하는 지조차 인식을 못하는 이 현실속에서 서서히 변화를 꾀해야 할 것입니다.

알랑가 소식통

장신대학교, 신라대학교 YOLO (정누리, 이유송)

제안배경 및 필요성

김해시노인종합복지관을 이용하시는 어르신들을 대상으로 만족도 및 욕구조사를 실시한 결과 홍보출판 사업이 진행되고 있지만 글을 모르시거나 소식지 내용이 알기 쉽게 되어있지 않아 소식지 이용률이 저조한 것으로 나타났으며, 복지관 내 행사 및 프로그램 진행일정 등 소식을 알지 못하여 어르신들이 참여하지 못하는 경우가 빈번하게 발생하고 있다. 또한 급속도로 사회가 변화함에 따라 어르신들이 미디어를 이용하거나 속해 볼 수 있는 장소가 많지 않으며 정보교환을 행할 때까지 절차 및 방법을 모른다는 제약이 따른다. 이와 같은 문제점을 개선하기 위해 홍보단을 창단하여 복지관 소식을 효율적으로 전달하고 미디어교육과정을 통해 자신의 고정관념을 깨뜨릴 수 있다. 또한 획득한 미디어 능력을 활용하여 자신들의 목소리를 냄으로써 자신감 회복과 자신에 대한 인식을 긍정적으로 변화시킬 수 있고, 주체적인 활동을 하며 가치 있는 삶을 살아갈 수 있다.

내 용

복지관 소식을 제대로 접하지 못하는 어르신들을 위해 복지관 소식 뿐만 아니라 김해 소식까지 전할 수 있는 홍보단을 만들어 이 프로그램을 진행함으로써 복지관 내 프로그램과 행사 참여율을 증가시키며 참여 어르신들은 자신감 회복에 도움이 되고 가치 있는 삶을 살 수 있도록 한다.

홍보영상 제작을 하기 위해 아나운서, 시나리오 작성 방법, 카메라 작동법 및 촬영 기술, 영상 편집에 관한 교육을 실시한 뒤 실버 기자단과 연계하여 기자단이 작성한 기사와 복지관 내 소식 및 일정을 정리하고 홍보영상을 촬영하여 전달하는 형식으로 진행된다.

목적 및 목표

목적

홍보단 활동을 통한 복지관 연간 일정 및 소식 전달 과 참가자들의 긍정적 인식변화

목표

- 복지관 소식 및 김해에 대한 관심 증대와 행사 참가율 증가
- 참가 노인의 자아존중감 향상
- 미디어 기술 활용능력 향상

세부내용(세부사업 및 수행인력 등)

1) 세부사업내용

프로그램명	활동(수행방법)	시행시기	수행인력	참여 인원	수행횟수 시간
홍보 및 모집	복지관 내 홍보물 부착 및 홈페이지 게시, 현수막설치	11월~12월	사회복지사1명	1명	연1회
오리엔테이션 (O.T)	1. 레크리에이션을 통한 친밀감 형성 2. 프로그램의 목적, 사업소개 3. 설문 조사를 통한 역할 선정	12월	사회복지사1명	12명	연1회 2시간
P.T.S (Promotion Team Study)	강사초청을 통한 교육진행 (시나리오 작성법, 카메라 작동법 및 촬영, 편집, 아나운서)	1월~3월	사회복지사1명, 외부강사 4명	12명	주 1회 4시간
영상 촬영	1. 시나리오 작성(주1회 복지관 소식, 기사 수집) 2. 김해문화의전당 미디어센터 장소대여, 촬영 3. 컴퓨터를 활용하여 영상 편집	4월~11월	사회복지사1명	12명	월 2회 8시간
영상 방영	복지관 내 TV를 통한 일 6회 방영	4월~11월	사회복지사1명	1명	일 6회

2) 담당인력 구성

이름(역할)	담당부서 /직위	투입시간 (단위:1주일)	경력(년)/주요업무	자격증 (신청사업 관련)
정누리(주담당)	기획팀 /사회복지사	4시간	00복지관 3년/기획	사회복지사1급 레크레이션 2급
이유송(부담당)	기획팀 /사회복지사	2시간	00복지관 2년/기획	사회복지사1급
000 (아나운서 강사)	김해문화의전당 미디어센터	1시간	김해문화의전당	
000 (시나리오 강사)				
000 (동영상 편집 강사)				
000 (카메라 촬영 강사)				

3) 지역자원 활용 계획

자원명	활용계획	비고
실버기자단	복지관 소식 및 김해 관련 기사	
김해문화의전당 미디어센터	강사 섭외 및 장소대여	

실행계획

내용	기간	11월	12월	1월	2월	3월	4월	5월	6월	7월	8월	9월	10월	11월
		홍보 및 모집												
오리엔테이션														
P.T.S														
영상 촬영														
영상 방영														
평가														

달성정도 측정방법(평가방법 및 평가척도)

성과목표	목표에 대한 평가방법			
	성과지표	자료원	자료수집방법	자료수집시기
복지관 소식 및 김해에 대한 관심 증대에 대한 관심 증대와 행사 참가율 증가	복지관 소식 및 김해에 대한 관심 증대에 대한 자체 설문지 답변중 '그렇다' 78% 이상 각 행사 별 참여자 수 20%이상 증가	자체설문지 복지관 이용자	자가 체크리스트 관찰, 만족도 스티커 판	사후 행사 진행시 마다
참가 노인의 자아존중감 향상	사전 사후 대비 총점 3%증가	로젠버그 자아존중감 척도(RSEC)	자가 체크리스트	사전, 사후
미디어 기술 활용능력 향상	자체실기평가점수 70점 이상 득점	자체 시험 실기 시험	실기	사후

예산

구분	내용	금액	산출내역	비고
	총계	5,295,000		
	시나리오		70,000원X1시간X12회	
강사료	카메라 촬영	3,360,000원	70,000원X1시간X12회	
	편집		70,000원X1시간X12회	
	아나운서		70,000원X1시간X12회	
대여료	김해문화의전당 미디어센터	1,440,000원	90,000원X16회	
다과비	오리엔테이션	30,000원	2,500원X1회X12명	
홍보비	현수막	60,000원	30,000원X2개	
	팸플릿	300,000원	1,000원X300개	
식대비	평가회	105,000원	7,000원X1회X15명	

기대효과

- 홍보단 활동을 통한 효율적인 복지관 소식 전달로 복지관 프로그램 및 행사에 관심을 가질 수 있도록하고 프로그램 참가율을 증가시킨다.
- 성숙한 노인으로서 자신감 회복과 자신에 대한 인식을 긍정적으로 변화시킬 수 있으며, 좀 더 나은 사회를 만들기 위한 실천인 행동을 함으로써 가치 있는 삶을 살아갈 수 있다.
- 어르신들에게 카메라 작동법, 편집 등의 미디어 교육을 통해 미디어활용능력 향상 및 사회적, 심리적 고립과 소외 문제 해결을 한다.

찾아가는 3.0

장신대학교, 신라대학교 YOLO (정누리, 이유송)

제안배경 및 필요성

1. 만65세 이상 저소득층 대상으로 혼자 생일을 맞이하고 있는 어르신이 많음
2. 야외활동이 힘든 어르신들이 많으며 찾아가는 서비스를 제공
3. 우울증에 빠져 정신적 위안이 필요한 어르신들이 많음
4. 외로움을 느끼는 어르신들에게 아이들의 활기를 느낄 수 있게 하여 어르신과 아이들 모두에게 정서적 안정과 즐거움 도모

내용

1. 시행시기 : 2017년 11월 30일 - 2018년 11월 30일 (1년)
2. 프로그램 진행 : 매월 1회
3. 대상/인원
 - 1) 참여대상자 : 김해시노인통합지원센터 대상자 중 만65세 이상, 저소득 어르신 107명
 - 2) 참여수행인원 : 회당 3명씩(사회복지사1명, 자원봉사자 2명)
- 4.내용
 - 매월 생신인 어르신 선정 후 지역 유치원과 연계하여 생신잔치 진행
 - 케익, 생신선물 전달
 - 아이들의 생일축하 노래 및 재롱잔치
 - 기념사진촬영 및 액자 제공

목적 및 목표

1. 생일을 홀로 보내시는 어르신들과 유치원 아이들이 함께 생일 파티를 하며 어르신들의 고독감 해소.
2. 자원봉사자들에게 주변 저소득 어르신의 현실상황에 대한 관심을 높여 지역사회복지에 동참하는 계기를 마련함.
3. 몸이 불편하여 외출이 어려우신 어르신들에게 외출 기회 제공
4. 재롱잔치를 함으로써 아이들의 자신감 향상

세부내용(세부사업 및 수행인력 등)

1. 세부사업내용

- 매월 생신인 어르신 선정 후 지역 유치원과 연계하여 생신잔치 진행
- 케익, 생신선물전달
- 아이들의 생일축하 노래 및 재롱잔치
- 기념사진촬영 및 액자 제공

2.수행인력

- 1) 참여수혜대상자 : 김해시노인통합지원센터 대상자 중 만65세 이상 저소득어르신 107명
- 2) 참여수행인원 : 회당 총3명씩 (사회복지사1명, 자원봉사자2명)

실행계획(단기, 중기, 장기)

내용	사업진행일정														
	17.9월	10월	11월	12월	1월	2월	3월	4월	5월	6월	7월	8월	9월	10월	11월
공모접수	■														
심사 및 선정		■													
사업진행			■	■	■	■	■	■	■	■	■	■	■	■	■
사업평가															■

달성정도 측정방법(평가방법 및 평가척도)

평가목표	목표에 대한 평가방법			
	평가지표	자료원	자료수집 방법	자료수집시기
생일잔치 지원을 통한 유익한 노후 생활 영위지원, 자존감 향상 및 활력 도모	대상자 만족도 설문평가로 80%이상 달성	만족도조사설문지	설문지 확인	당일
	정기적 자원봉사자 80%이상 달성	출석부	출석부 확인	
	행사 참여를 통한 자존감 향상 및 활력도모 여부	참여자	질적평가 (관찰 및 인터뷰)	행사후

예산

내용	금액(원)	산출내역	비고
총계	6,245,000		
케익	360,000	생일케익 : 30,000원 * 12회 = 360,000원	
액자	535,000	액자 : 5,000원 * 107개 = 535,000원	
선물	5,350,000	계절복 상·하의 50,000원 * 107개 = 5,350,000원	

기대효과

- 저소득 어르신들의 우울감 및 고독감 해소
- 저소득 어르신들의 자존감 향상 및 활력 도모
- 아이들의 자신감 향상 및 1·3세대 동화

임대 어린이집 폐원 최소화 정책

최인락

제안배경 및 필요성

임대 어린이집 강제 폐원이 대두되고 있다. 이로써 어린이집 관계자들은 失職하게 될 뿐만 아니라 등원하던 어린이 역시 가치관 형성에 문제를 야기할 수 있다. 이는 어린이집 관계자들의 생계를 잇기 위함뿐만 아니라 소속되어있던 각 가정의 자녀들 역시 혼란을 방지하기 위해 시행되어야 할 제도이다. 사회로 하여금 문제를 일으킬 수 있는 요소는 시 당국에서 지원이 필요하며, 김해시에서는 본 프로그램을 시행하고자 제안하는 바이다.

내 용

임대 건물에 들어서있는 어린이집 현황을 각 동사무소 별로 조사, 그리고 현황을 파악한다. 더불어 정상적으로 운행되는 어린이집에 한하여 入店되어있는 건물과의 계약 관계를 확인, 임대 계약 일 시 원생 수와 비교한다. 이 결과가 어린이집의 存亡위기와 직결될 시, 원생 수를 평균치에 중심을 두어 차등적으로 지원금을 지급한다. 본 사항은 現 허성곤 김해시장의 '시민중심 행복도시'의 영유아 보호 정책의 같은 선에 서있는 정책임에 틀림없어 효과는 배가될 것이다.

목적 및 목표

임대 건물 入店되어 있는 어린이집 보호. 관계자의 생계유지 및 소속 원생 가치관 형성 유지.

세부내용(세부사업 및 수행인력 등)

임대 건물 입점되어있는 폐원 위기의 어린이집 보호, 지원금 차등 지급으로 지역 사회를 수호한다. 생활안전과 직원 대동 직무 수행 예정이며 자세한 사항은 아래와 같다.

- 아래 -

- 1) 임대 건물 소속 어린이집 조사
- 2) 운영 사항 실태 확인, 정상 운영 어린이집 선별
- 3) 재정상 위기 급박 어린이집 재선별
- 4) 원생 수 평균치 비교 후 지원금 차등 지급
- 5) 재정 위기 탈피 어린이집 위주로 지역 사회 홍보 시행

실행계획(단기, 중기, 장기) 장기

달성정도 측정방법(평가방법 및 평가척도)

예년 비교 (폐원 어린이집과 개원 어린이집 수치 비교)

예 산

구분	내용	금액	산출내역	비고
지원금	지원금	8억원	민간 어린이집 2014년 기준 1141개. 하위 100개의 어린이집 지원 예상 시, 차등 지급될 임대료 200만원 산출. 분기별 1회 지급.	-
인건비	인건비	2억원	부가 수수료 등.	기타 사항 사용 가능

기대효과

- 어린이집 소속 아동 가치관 형성 유지
- 어린이집 관계자 생계 존속 가능
- 불량 어린이집 확인 및 조치 가능
- 지역 사회 보존 홍보 효과
- 사회 문제 해결로 인한 김해시 선전
- 김해 시장 공약과 일맥상통함으로 공약 일치율 증가

위풍당당 즐거운 ♥우리집 우리는 ♥가족입니다

김해교육지원청 김형심

제안배경 및 필요성

가족을 '울타리'라고 많이 이야기한다. 같은 울타리에 있기 때문에 그 영향은 절대적이며 한 사람만 문제가 있어도 다른 사람에게 영향을 준다. 문제 아이를 체크해보면 엄마와 아빠 문제가 드러나듯이 말이다. 신체적·정서적으로 건강한 아이로 키우려면 무엇보다 '가족'이라는 울타리가 즐겁고 행복해야 한다. 그러려면 가족 유대감이 돈독해야 한다.

또한 가족 주거환경도 중요하다. 아동, 청소년의 경우 또래관계가 중요하여 또래끼리 친구집 방문 및 공부방 여부 등이 학교생활 적응력 향상과도 직결되는 부분이다.

가족끼리 유대감을 높이기 위한 방법으로는 여러가지 방법이 있으나 대화의 시간 늘리기, 추억 만들기, 스킨십, 함께 여행하기, 공감의 비전 공유하기, 가족사진 찍기 등등이 있다.

또한 또래간의 교우관계에도 영향을 미치는 가족간 유대감을 높여 학교적응력을 향상시킬 필요가 있다.

따라서 가족 유대감을 돈독하게 하여 학교생활도 잘 하게 하기 위한 필요성으로 가족사진 찍어 주기와 가족 공통의 비전 공유하기 등을 제안한다.

내 용

- 가족 주거환경 개선(내 방 만들기) 사업
저소득층 아동의 주거환경 개선을 위해 도배,장판 교체 및 공부방 만들어주기 등
- 가족사진 찍기
저소득층 가정의 가족사진 액자 걸어주기

목적 및 목표

목적

가족 환경(정서적, 경제적 등)이 건강하지 못해 어려움을 겪고 있는 우리 청소년들에게 주거 환경을 개선시킴으로써 자아존중감을 향상시키고 학교생활 적응력을 향상시킨다.

목표

1. 열악한 주거환경 개선을 통하여 자아존중감 및 학교적응력 향상
2. 주거환경 개선 사업에 참여한 가족에게 가족사진을 찍어주어 가족 유대감을 높인다.

세부내용(세부사업 및 수행인력 등)

성과 목표	세부서비스명	수행방법	시행시기	수행인원수	목표		
					횟수	실인원	연인원
1	내 방 디자인하기	인제하우징과 연계하여 청소년의 방을 개선하고(도배, 장판, 책상 등) 스스로 정리 정돈 하게 한다.	3~8월	10명	4주1회* 6회 = 6회	6명	6명
2	우리집에도 '가족사진' 있어요	내 방 디자인 하기에 선정된 가족들에게 가족사진을 찍어주고 액자를 제공한다.	9~10월	5명	4주 1회* 3회*2번 = 6회	6명	6명

실행계획(단기, 중기, 장기)

내용기간	12월	1월	2월	3월	4월	5월	6월	7월	8월	9월	10월	11월	12월
프로그램 홍보											◎	◎	◎

참가자 모집 및 대상자 선정	◎	◎	◎						
내 방 디자인하기			◎	◎	◎	◎	◎	◎	◎
가족사진 촬영								◎	◎
결과보고서제출									◎

달성정도 측정방법(평가방법 및 평가척도)

1) 과정 평가 계획

번호	평가방법		
	지표명	자료수집방법	자료수집시기
1	대상자 선정의 객관성	평가회의	
2	인적자원의 우수성	평가회의	
3	슈퍼비전의 충실성	평가회의	
4	서비스 접근성	설문지 등	

2) 성과평가 계획

목표	평가방법	
	핵심성과지표	자료수집 및 평가기법
성과목표1	자아존중감 수준	
	학교적응 유연성 수준	

성과목표2	프로그램 만족도
	가족 적응성과 응집력

예 산

구분	내용	금액	산출내역	비고
내 방 디자인	도배&장판	4,200,000	6가정 × 700,000	
	책걸상구입비	3,000,000	6가정 × 500,000	
	기타 물품	1,800,000	블라인드, 침구 등 - 6가정 × 300,000원	
	협의회비	600,000	6가정 × 5명 × 20,000원	
가족사진	사진 촬영비	600,000	6가정 × 100,000원	
	액자구입비	600,000	6가정 × 100,000원	
	총계	10,800,000		
	서비스단가	1,800,000	총사업비 ÷ 실인원	

기대효과

- 자신의 주거환경이 개선되어 자아존중감을 높이고 교우관계 향상 기대
- 가족사진 찍기를 통해 가족 유대감을 강화시켜 학교생활 적응력 향상 기대

제18회 사회복지의 날 기념
**2017년 제3회 사회복지 정책 및 프로그램
아이디어 공모집 (수상/응모)**

펴 냈 2017년 12월

발 행 처 (재)김해시복지재단 정책연구팀

경남 김해시 신어산길 46(삼방동)

Tel. 055)336-2400 Fax. 055)336-3131

www.ghwf.or.kr

www.facebook.com/ghwf2400
